

Вестник зоологии

НАУЧНЫЙ ЖУРНАЛ
ИНСТИТУТА ЗООЛОГИИ ИМ.И.И.ШМАЛЬГАУЗЕНА
НАЦИОНАЛЬНОЙ АКАДЕМИИ НАУК УКРАИНЫ
ОСНОВАН В ЯНВАРЕ 1967 ГОДА
ВЫХОДИТ 6 РАЗ В ГОД
КИЕВ

УТВЕРЖДЕН НА ЗАСЕДАНИИ
УЧЕНОГО СОВЕТА
(ПРОТОКОЛ № 7, 7.11.2000)

Отдельный выпуск

№15 2000

С. Н. Горб, Р. С. Павлюк, З. Д. Спуріс
БАБКИ (ODONATA) УКРАЇНИ: ФАУНІСТИЧНИЙ ОГЛЯД

ЗМІСТ

ПЕРЕДМОВА	4
РОЗДІЛ 1. КОРОТКА ХАРАКТЕРИСТИКА ПРИРОДНИХ УМОВ УКРАЇНИ	5
РОЗДІЛ 2. ІСТОРІЯ ВИВЧЕННЯ ФАУНИ БАБОК УКРАЇНИ	10
РОЗДІЛ 3. МОРФОЛОГІЧНІ ОСОБЛИВОСТІ БАБОК	16
РОЗДІЛ 4. БІОЛОГІЯ БАБОК	20
РОЗДІЛ 5. ВИЗНАЧНИК БАБОК	30
1. Родина <i>Calopterygidae</i>	31
2. Родина <i>Lestidae</i>	31
3. Родина <i>Platycnemididae</i>	32
4. Родина <i>Coenagrionidae</i>	32
5. Родина <i>Gomphidae</i>	36
6. Родина <i>Aeshnidae</i>	37
7. Родина <i>Cordulegasteridae</i>	39
8. Родина <i>Corduliidae</i>	39
9. Родина <i>Libellulidae</i>	41
РОЗДІЛ 6. ПОШИРЕННЯ БАБОК НА ТЕРИТОРІЇ УКРАЇНИ	45
Підряд ZYGOPTERA	45
Родина Calopterygidae	45
1. <i>Calopteryx splendens</i> Harris, 1782	45
2. <i>Calopteryx virgo</i> Linnaeus, 1758	47
Родина Lestidae	48
3. <i>Lestes barbara</i> Fabricius, 1798	48
4. <i>Lestes dryas</i> Kirby, 1890	50
5. <i>Lestes macrostigma</i> Eversmann, 1836	51
6. <i>Lestes sponsa</i> Hansemann, 1823	52
7. <i>Lestes virens</i> Charpentier, 1825	54
8. <i>Chalcolestes viridis</i> v. d. Linden, 1825	55
9. <i>Chalcolestes parvidens</i> Artobolevsky, 1929	56
10. <i>Sympsectra fusca</i> v. d. Linden, 1823	57
11. <i>Sympsectra paedisca</i> Brauer, 1882	59
Родина Platycnemididae	59
12. <i>Platycnemis pennipes</i> Pallas, 1771	59
Родина Coenagrionidae	61
13. <i>Cercion lindeni</i> Selys, 1840	61
14. <i>Coenagrion armatum</i> Charpentier, 1840	62
15. <i>Coenagrion hastulatum</i> Charpentier, 1825	63
16. <i>Coenagrion lunulatum</i> Charpentier, 1841	65
17. <i>Coenagrion mercuriale</i> Charpentier, 1840	65
18. <i>Coenagrion ornatum</i> Selys, 1850	66
19. <i>Coenagrion puella</i> Linnaeus, 1758	67
20. <i>Coenagrion pulchellum</i> v. d. Linden, 1823	69
21. <i>Coenagrion scitulum</i> Rambur, 1842	72
22. <i>Enallagma cyathigerum</i> Charpentier, 1840	72
23. <i>Erythromma najas</i> Hansemann, 1823	75
24. <i>Erythromma viridulum</i> Charpentier, 1840	76
25. <i>Ischnura elegans</i> v. d. Linden, 1823	78
26. <i>Ischnura pumilio</i> Charpentier, 1825	80
27. <i>Nehalennia speciosa</i> Charpentier, 1840	81
28. <i>Pyrrhosoma nymphula</i> Sulzer, 1776	82

Підряд ANISOPTERA	83
Родина Aeshnidae	83
29. <i>Aeschna affinis</i> v. d. Linden, 1823	83
30. <i>Aeschna cyanea</i> Müller, 1764	84
31. <i>Aeschna grandis</i> Linnaeus, 1758	85
32. <i>Aeschna juncea</i> Linnaeus, 1758	87
33. <i>Aeschna mixta</i> Latreille, 1805	88
34. <i>Aeschna viridis</i> Eversmann, 1835	89
35. <i>Anax imperator</i> Leach, 1815	90
36. <i>Anax parthenope</i> Selys, 1839	91
37. <i>Anaciaeschna isosceles</i> Müller, 1767	92
38. <i>Brachytron hafniense</i> Müller, 1764	94
39. <i>Hemianax ephippiger</i> Burmeister, 1839	95
Родина Gomphidae	96
41. <i>Gomphus vulgatissimus</i> Linnaeus, 1758	96
42. <i>Onychogomphus forcipatus</i> Linnaeus, 1758	98
43. <i>Ophiogomphus serpentinus</i> Charpentier, 1825	99
Родина Cordulegastriidae	100
44. <i>Cordulegaster annulata</i> Latreille, 1805	100
45. <i>Cordulegaster bidentata</i> Selys, 1843	100
Родина Corduliidae	100
46. <i>Cordulia aenea</i> Linnaeus, 1758	100
47. <i>Epithea bimaculata</i> Charpentier, 1825	102
48. <i>Somatochlora alpestris</i> Selys, 1840	103
49. <i>Somatochlora arctica</i> Zetterstedt, 1840	104
50. <i>Somatochlora flavomaculata</i> v. d. Linden, 1825	104
51. <i>Somatochlora metallica</i> v. d. Linden, 1825	105
Родина Libellulidae	107
52. <i>Crocothemis erythraea</i> Brulle, 1832	107
53. <i>Leucorrhinia albifrons</i> Burmeister, 1839	107
54. <i>Leucorrhinia caudalis</i> Charpentier, 1840	108
55. <i>Leucorrhinia dubia</i> v. d. Linden, 1825	109
56. <i>Leucorrhinia pectoralis</i> Charpentier, 1825	109
57. <i>Leucorrhinia rubicunda</i> Linnaeus, 1758	110
58. <i>Libellula depressa</i> Linnaeus, 1758	111
59. <i>Libellula fulva</i> Müller, 1764	112
60. <i>Libellula quadrimaculata</i> Linnaeus, 1758	113
61. <i>Orthetrum albistylum</i> Selys, 1848	116
62. <i>Orthetrum brunneum</i> Fonscolombe, 1837	117
63. <i>Orthetrum coerulescens</i> Fabricius, 1798	118
64. <i>Orthetrum cancellatum</i> Linnaeus, 1758	118
65. <i>Sympetrum danae</i> Sulzer, 1776	120
66. <i>Sympetrum depressiusculum</i> Selys, 1841	121
67. <i>Sympetrum flaveolum</i> Linnaeus, 1758	122
68. <i>Sympetrum fonscolombi</i> Selys, 1840	125
69. <i>Sympetrum meridionale</i> Selys, 1841	125
70. <i>Sympetrum pedemontanum</i> Allioni, 1766	126
71. <i>Sympetrum sanguineum</i> Müller, 1764	128
72. <i>Sympetrum striolatum</i> Charpentier, 1840	131
73. <i>Sympetrum vulgatum</i> Linnaeus, 1758	132
РОЗДІЛ 7. СПИСКИ БАБОК ОБЛАСТЕЙ УКРАЇНИ	135
СПИСОК ЛІТЕРАТУРИ	150

Редактор Г. А. Городиська
Комп'ютерна верстка Д. П. Гуляев

Підп. до друку	Формат 70×108/16	Ум. друк. арк. 12 Ум.-вид. арк.	Тираж 200	Замовл. 3/8-2000	Пап. Ганноарт (мат.) Офс.
----------------	------------------	---------------------------------	-----------	------------------	---------------------------

Редакція журналу "Вестник зоології"
Інститут зоології ім. І. І. Шмальгаузена НАН України
вул. Б. Хмельницького, 15
Київ-30, ДСП, 01601 Україна
ТОВ «Велес», вул. Е. Потье, 14, Київ, 03057 Україна

УДК 595.733(477)

БАБКИ (ODONATA) УКРАЇНИ: ФАУНІСТИЧНИЙ ОГЛЯД

С. М. Горб, Р. С. Павлюк, З. Д. Спуріс

Институт зоологии НАН Украины, ул. Б. Хмельницкого, 15, Киев-30, ГСП, 01601 Украина

Одержано 12 серпня 2000.

Бабки (Odonata) України: фауністичний огляд. Горб С. М., Павлюк Р. С., Спуріс З. Д. — Дана монографія підсумовує результати фауністичних досліджень авторів та аналізу літератури з фауни бабок України. Для відображення розповсюдження видів на території України авторами створено та проаналізовано банк даних по 4635 знахідках, котрий охоплює переважну більшість літературних даних та велику кількість неопублікованих оригінальних матеріалів. Робота є не тільки вичерпним списком бабок України, але й подає загальну інформацію про морфологію, біологію, періоди льоту бабок, визначник видів, історію вивчення фауни бабок України, а також ілюстративний матеріал з більшості видів для того, щоб полегшити роботу початківців-одонатологів.

Ключові слова: бабки, Odonata, розповсюдження, фауна, Україна.

Стрекозы (Odonata) Украины: фаунистический обзор. Горб С. Н., Павлюк Р. С., Спурис З. Д. — Настоящая монография подытоживает результаты фаунистических исследований авторов и анализа литературы по фауне стрекоз Украины. Для отображения распространения видов на территории Украины авторами был создан и проанализирован банк данных по 4635 находкам, который охватывает подавляющее большинство литературных данных и большое количество неопубликованных оригинальных данных. Работа представляет собой не только исчерпывающий список стрекоз Украины, но и содержит общую информацию о морфологии, биологии, периодах лета стрекоз, определитель видов, историю изучения фауны стрекоз Украины, а также иллюстративный материал большинства видов для облегчения работы начинающих одонатологов.

Ключевые слова: стрекозы, Odonata, распространение, фауна, Украина.

Odonata of Ukraine: a faunistic overview. Gorb S. N., Pavljuk R. S., Spuris Z. D. — This report summarises the results of observations of the odonate fauna of the Ukraine. Using the original and literature data, authors created and analysed a database containing 4635 records. Numerous records have not been previously published. This work is not only a comprehensive list of Odonata in the Ukraine, but contains some general information on odonate morphology, biology, flight periods, and a history of studies of the odonate fauna in the Ukraine. Identification tables and numerous illustrations of morphological details will help beginners with species identification.

Key words: dragonflies, damselflies, Odonata, distribution, fauna, Ukraine.

ПЕРЕДМОВА

Бабки — одна з найбільш чутливих до змін навколишнього середовища група комах. Це пов'язано з тим, що личинки багатьох видів — стенобіонти, які можуть розвиватись тільки в певних типах водойм і нерідко потребують високої чистоти води. Ця особливість бабок використовується гідробіологами для біоіндикації водойм. В деяких країнах Європи весь ряд бабок занесено до національних «червоних книг», що було реакцією на зниження чисельності за останні десятиліття багатьох колись звичайних видів. Для того щоб охороняти види, треба вміти їх розрізняти в природі і знати їх розповсюдження. Картування видів бабок такої величезної території, як Україна, — справа непроста і потребує багаторічних спостережень місць виплоду. Така робота може бути проведена в майбутньому тільки при наявності достатньої кількості добровольців-аматорів, що зможуть проводити багаторічні спостереження на місцях.

Запропонована робота — результат фауністичних досліджень авторів та аналізу літератури з фауни бабок України. Дані авторів частково опубліковано в численних фауністичних замітках та списках, а інші фауністичні дослідження (особливо роботи початку століття) розпорошено по важкодоступних журналах. Для відображення розповсюдження видів на території України авторами створено банк даних по 4635 знахідках, котрий охоплює переважно більшість літературних джерел та велику кількість неопублікованих оригінальних даних. Спочатку цю роботу задумано як вичерпний список бабок України, але потім, за побажаннями колег, було вирішено додати деяку загальну інформацію про морфологію, біологію, періоди льоту бабок, визначник видів, історію вивчення фауни бабок України, а також ілюстративний матеріал з більшості видів для того, щоб полегшити роботу початківців-одонатологів.

Інститут зоології ім. І. І. Шмальгаузена (Київ) та Львівський державний університет ім. І. Франка протягом багатьох років підтримували авторів. Ідея цієї роботи була також підтримана Н. Муром (N. Moore) та Т. Салліваном (T. Sullivan) з Міжнародного Союзу охорони природи (The World Conservation Union — IUCN). Друк частково фінансовано з гранту Чикагського зоологічного товариства (Chicago Zoological Society, Chicago Board of Trade Endangered Species Fund, Brookfield, Illinois, U. S. A.). При написанні роботи використано ілюстративний матеріал В. Бешовського, А. Вендлера (A. Wendler) та Й.-Х. Нюсс (J.-H. Nüß). О. В. Горб (Національний університет ім. Тараса Шевченка, Київ) активно допомагала у створенні банку даних та редагуванні тексту. Науковий редактор Л. І. Францевич (Інститут зоології ім. І. І. Шмальгаузена, Київ), рецензенти В. Г. Долін (Інститут зоології ім. І. І. Шмальгаузена, Київ) та В. М. Бровдій (Педагогічний університет ім. Драгоманова, Київ) допомогли у редагуванні тексту та внесли ряд пропозицій щодо оформлення роботи. Н. О. Матушкіна (Національний університет ім. Тараса Шевченка, Київ) критично переглянула рукопис. Всім вищеназаним особам та керівникам установ автори висловлюють щире подяку.

PREFACE

Dragonflies and damselflies are very sensitive to environmental changes. This is because the larvae of many species are stenobionts, restricted to particular types of water bodies, some species are very sensitive to pollution. This sensitivity allows hydrobiologists to use species spectra for bioindication of water bodies. In some countries of western Europe, the entire order Odonata is included in the national Red Lists of endangered species. This was in response to the decrease in the abundance of many species which were still common a couple of decades ago. The first step in protecting species is an ability to recognise them in nature and to know their current distribution in particular regions. Mapping the odonate species of such a large territory as the Ukraine is a difficult task requiring multiannual observations of species' habitats. Such a project can only succeed in the future with the aid of numerous volunteers and societies which can provide observations of many localities simultaneously.

This report has been written to summarise the results of observations of the odonate fauna of the Ukraine. Some original data of authors has been previously published, other material on Ukrainian fauna (especially from the beginning of the century) are scattered in numerous lists of species which appeared in local journals. Using the original and literature data, authors created a database containing 4635 records. Numerous records have not been previously published. Initially, this work was intended as a comprehensive list of Odonata in the Ukraine. However, in the course of completing the book, following suggestions of colleagues, it has been decided to add some general information on odonate morphology, biology, flight periods, and a history of studies of the odonate fauna in the Ukraine. Identification tables and numerous illustrations of morphological details will help beginners with species identification.

Schmalhausen Institute of Zoology (Kyiv) and Lviv State University have supported both authors over the course of many years. The idea of this work has been supported by N. Moore and T. Sullivan from The World Conservation Union (IUCN). The publication was supported by a grant of Chicago Zoological Society (Chicago Board of Trade Endangered Species Fund, Brookfield, Illinois, U. S. A.) to S. G. Many illustrations of V. Beshovski, A. Wendler, and J.-H. Nüß were used. O. V. Gorb (Taras Shevchenko University of Kyiv) helped in creating a database and linguistic corrections. Scientific editor L. I. Frantsevich (Schmalhausen Institute of Zoology, Kyiv), reviewers V. G. Dolin (Schmalhausen Institute of Zoology, Kyiv) and V. M. Browdij (Dragomanov pedagogic University, Kyiv) helped in correction of the manuscript and suggested many valuable ideas for the final version of the layout. N. A. Matushkina (Taras Shevchenko University of Kyiv) made some critical comments. The support of all organisations and persons mentioned above is greatly acknowledged.

РОЗДІЛ 1. КОРОТКА ХАРАКТЕРИСТИКА ПРИРОДНИХ УМОВ УКРАЇНИ

Рельєф

Україна знаходиться на південному заході Східно-Європейської рівнини. Тут розташовано декілька височин та низовин, що обумовлюють велику неоднорідність земної поверхні. На заході України височіють Українські Карпати, на півдні — Кримські гори. Північну частину України займає Поліська низовина. Продовженням Поліської низовини на лівобережжі Дніпра є Придніпровська низовина. На крайньому північному сході України розташовані відроги Середньоруської височини, місцевість котрої порізана густою сіткою ярів та балок, глибокими річковими долинами. Південно-східні райони України займають Донецький кряж та Приазовська височина. Їх поверхні нерівні, дуже розсічені балками, ярами та долинами річок. Центральну та західну частини правобережжя басейну Дніпра займають Придніпровська та Волино-Подільська височини. На захід, між долинами річок Дністер та Південний Буг, розташована Волино-Подільська височина. Вона вирізняється найбільшими висотами та розчленованістю порівняно з іншими районами України. Долини Дністра, його притоків та інших річок дуже глибокі, каньйоноподібні, з середньою глибиною 100–150 м. Плато має яружно-балковий рельєф. На заході та південному заході України Волино-Подільська височина переходить в Українські Карпати, які простягаються з північного заходу на південний схід і складаються з кількох хребтів, розділених поперечними річковими долинами на окремі гірські масиви. Їх висота збільшується в напрямку на південний схід. Південні райони України зайняті Причорноморською низовиною, яка через Перекопський перешийок з'єднана з Північно-Кримською рівниною. На півдні Кримського півострова розташовані Кримські гори. Вони складаються з трьох паралельних гряд. Поздовжні зниження між грядями займають річкові долини. Південні схили всіх гряд — круті, уривисті, північні — похилі, вкриті трав'янистою рослинністю.

Клімат

Розподіл температури на території України обумовлений в основному її географічним положенням, а отже, відповідним притоком сонячної радіації, циркуляцією атмосфери та особливостями земної поверхні. В зимовий період найвищі температури спостерігаються на південному заході та заході України (рис. 1). Південно-західні райони знаходяться під впливом повітряних мас, що надходять з Середземного та Чорного морів, а західні — з Атлантичного океану (рис. 2). Схід та північний схід України знаходяться під впливом східного антициклону і частково арктичного повітря, в зв'язку з чим температура повітря тут взимку найнижча. Горизонтальний градієнт температури повітря і взимку, і влітку направлений з південного заходу на північний схід (рис. 1). В теплий період року термічний режим в основному визначається радіаційним фактором та впливом земної поверхні.

Головною рисою річного ходу середньої температури повітря є її відносно невеликі зміни від місяця до місяця взимку і влітку та різкі коливання навесні та восени. Ці зміни мають однаковий характер на всій території України.

Важливим фактором клімату, який дозволяє визначити ступінь його континентальності, є річна амплітуда температури повітря, тобто різниця між середньою температурою найхолоднішого та найтеплішого місяців. Значення амплітуди залежить від положення району відносно океанів та морів. Для морських узбережь характерні малі амплітуди температури. До середини континенту вони збільшуються. Збільшення амплітуди спостерігаються на від'ємних формах рельєфу (долинах, низинах, котловинах). В Україні річна амплітуда зростає з заходу на схід, оскільки в цьому напрямку збільшується вплив повітряних мас континентального походження.



Рис. 1. 1 – середня місячна температура повітря січня (в °С); 2 – середня місячна температура повітря липня (в °С); 3 – кількість опадів (в мм) в холодний період; 4 – кількість опадів (в мм) в теплий період (Логвинов, Щербань, 1984).

В Україні спостерігається континентальний тип річного ходу опадів, при якому сума опадів теплої періоду перевищує суму опадів холодного періоду (рис. 1). Такий розподіл опадів найбільше виражений на височинах та в північних і північно-західних районах України. В степових районах річний хід опадів рівномірніший, особливо на узбережжях морів.

Внутрішні води

Більшість річок України належить до басейнів Чорного та Азовського морів. Річки належать до двох основних типів — рівнинного та гірського. Більша частина їх має рівнинний характер. Це Дніпро, його притоки, середня частина Дністра, Сіверський Донець, річки Приазов'я. Вони мають широкі долини, похилі схили, порівняно невелику швидкість течії. Більшість рівнинних річок живиться переважно талими та дощовими водами. В зв'язку з цим основні повені спостерігаються навесні, коли тане сніг. Найбільша річка України — Дніпро з великими притоками: правим — Прип'яттю та лівим — Десною. Вона ділить територію країни на правобережжя та лівобережжя, які суттєво відрізняються в кліматичному відношенні. Правобережжя характеризується м'якшим помірнішим кліматом, лівобережжя — збільшенням континентальності. До гірських належать річки Українських Карпат (Дністер, Тиса, Прут та їх притоки) і Криму (Чорна, Альма, Бельбек, Салгір та ін.). Вони мають вузькі глибокі долини з крутими схилами. Швидкість течії гірських річок велика, особливо під час повені.

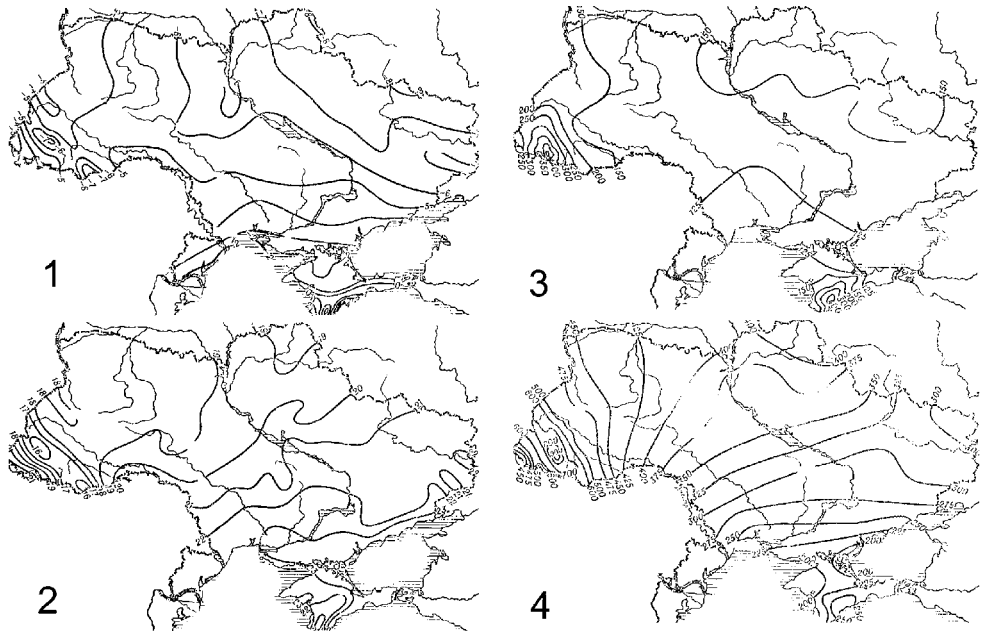
Фізико-географічне районування

Рівнинна частина України розташована на Східно-Європейській платформі і є південно-західною частиною Східно-Європейської рівнинної країни. Тут чітко виражена зміна ландшафтних зон в напрямку з півночі на південь. Гірські масиви, такі як Карпати та Гірський Крим, мають висотну пояси́сть ландшафтів, де умови для прояву ландшафтоутворюючих факторів та протікання фізико-географічних процесів набагато відрізняються від умов на рівнині.

Південні райони України омиваються водами Чорного і Азовського морів. Азовське море є мілководною затокою Чорного моря (Маринич, 1984). У зимовий час морські басейни сприяють підвищенню температури повітря в прилеглих районах суші. Вплив Чорного моря розповсюджується в глибину території України на 140–280 км, Азовського — на 90–120 км.

В Україні фізико-географічні пояси відрізняються за значеннями радіаційного балансу, а також типів ґрунтово-рослинного покриву. Межа між помірним та субтропічним поясами проходить по південному схилу Головної гряди Кримських гір. Фізико-географічні зони виділяються на основі виявлення ландшафтних типів ґрунтово-рослинного покриву. Зони утворюються при певних умовах балансу тепла та вологи, який змінюється в напрямку з півночі на південь, що впливає на умови існування рослин, формування ґрунтів, розвиток геохімічних процесів. Це призводить до закономірної зміни типів ґрунтового та рослинного покривів. Україна займає південно-західні частини зон мішаних лісів, лісостепу та степу.



Рис. 2. Основні шляхи циклонів (чорні стрілки) та антициклонів (білі стрілки) влітку (Логвинов, Щербань, 1984). Напрямки циклонів та антициклонів можуть впливати на міграції деяких видів бабок, наприклад *Hemianax ephippiger*.

Зона мішаних лісів Східно-Європейської рівнини займає північну частину України, простягається від західного кордону України до Середньо-руської височини на сході. Південна межа зони мішаних лісів проходить по лінії населених пунктів: Рава-Руська, Нестерів, Львів, Золочів, Кременець, Ізяслав, Шепетівка, Полонне, Чуднів, Житомир, Корнін, Київ, Ніжин, Батурин, Кролевець, Глухів. Менш помітна межа в придніпровській частині, зокрема на лівобережжі Дніпра, де ландшафти зони мішаних лісів по широких терасах поступово переходять в лісостепові ландшафти. На заході України, південніше від міст Луцьк та Рівне, простягається Волинська височина, яка належить до лісостепової зони. Від Подільської височини вона відділена Малим Поліссям. Зона мішаних лісів займає близко 20% території України. В цій зоні розташовано більшість районів Волинської, Рівненської, Житомирської та Чернігівської областей, а також частина районів Львівської, Хмельницької, Київської та Сумської областей. Характерними рисами природного середовища зони мішаних лісів в Україні є низовинний рельєф, густа річкова сітка з широкими заболоченими річковими долинами, додатний баланс вологи, значне розповсюдження соснових лісів з домішками широколистяних порід. Зона мішаних лісів України розташована майже повністю в південній частині Поліської низовини, тому її називають поліською зоною.

Лісостепова зона простягається від Передкарпаття до західних відрогів Середньоруської височини на відстань майже 1100 км. Вона охоплює 34% території України. Північна межа зони звивиста, але досить добре простежується по суцільному розташуванню північно-лісостепових ландшафтів. В північну частину лісостепу по долинах річок проникають ландшафти мішаних лісів. Південна межа лісостепу проходить по лінії населених пунктів: північніше Великої Михайлівки і Ширяєво, північніше Новоукраїнки і Кіровограду, через Знаменку, Онуфрієвку, через Кобеляки, Нові Санжари, північніше Краснограду, через Балаклею, вздовж р. Оскол до території Росії. Лісостепова зона охоплює Тернопільську, Хмельницьку, Вінницьку, Черкаську, Полтавську та Харківську області, південну половину Львівської, Волинської, Рівненської, Житомирської, Київської, Чернігівської, більшу частину Сумської, північні частини Одеської та Кіровоградської, частково Івано-Франківську та Чернівецьку області. Це зона -

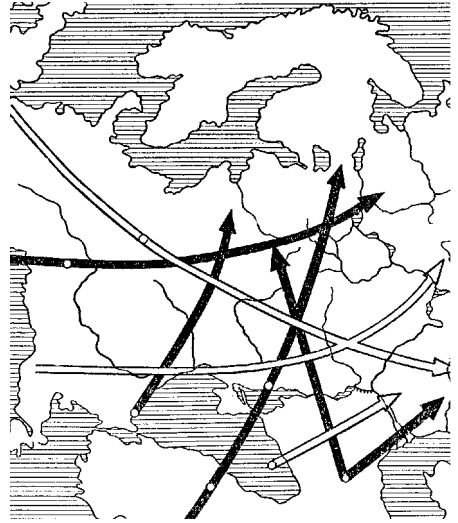

Рис. 3. Схема фізико-географічного районування України (Маринич, 1985). Кордон: 1 — країни; 2 — зони; 3 — підзони; 4 — провінції; 5 — підпровінції; 6 — області; СМЛ — зона мішаних лісів; ЛС — лісостепова зона; С — степова зона; УК — Українські Карпати; КГ — Кримські гори (на схемі цифрами позначені області). Південний схід Східно-Європейської рівнини. Зона мішаних лісів. Поліська провінція: 1 — Волинське Полісся; 2 — Мале Полісся; 3 — Житомирське Полісся; 4 — Київське Полісся; 5 — Чернігівське Полісся; 6 — Новгород-Сіверське Полісся. Лісостепова зона. Західно-Українська лісостепова провінція: 7 — Волинське лісостепове Опілля; 8 — Росточчя і Опілля; 9 — Західно-Подільський лісостеп; 10 — Північно-Подільський лісостеп; 11 — Прут-Дністровський лісостеп. Дністровсько-Дніпровська лісостепова провінція: 12 — Північно-Придніпровський лісостеп; 13 — Київський височинний лісостеп; 14 — Придністровсько-Подільський лісостеп; 15 — Подільсько-Побузький лісостеп; 16 — Центрально-Придніпровський височинний лісостеп; 17 — Південно-Подільський височинний лісостеп; 18 — Південно-Придніпровський височинний лісостеп. Лівобережно-Дніпровська лісостепова провінція: 19 — Північно-Дніпровський терасно-рівнинний лісостеп; 20 — Південно-Дніпровський терасно-рівнинний лісостеп; 21 — Північний Полтавський лісостеп; 22 — Південний Полтавський лісостеп. Середньоруська височинна лісостепова провінція: 23 — Сумський височинний лісостеп; 24 — Харківський височинний лісостеп. Степова зона. Північностепова підзона. Дністровсько-Дніпровська північностепова провінція: 25 — степові відроги Центрально-Молдавської височини; 26 — степові відроги Подільської височини; 27 — степові відроги Придніпровської височини. Лівобережно-Дніпровсько-Приазовська північностепова провінція: 28 — Орельсько-Копський низинний степ; 29 — Приазовський височинний степ; 30 — Приазовський низинний степ. Донецька північностепова провінція: 31 — степові західні відроги Донецької височини; 32 — Донецький височинний степ. Задонецько-Донська північностепова провінція: 33 — Старобільський степ. Середньостепова підзона. Причорноморська середньостепова провінція: 34 — Задністровський низинний степ; 35 — Дністровсько-Бузький низинний степ; 36 — Бузько-Дніпровський низинний степ; 37 — Дніпровсько-Молочанський низинний степ; 38 — степові південно-західні схили Приазовської височини. Сухостепова підзона. Причорноморсько-Приазовська сухостепова провінція: 39 — Приморський низинний степ; 40 — Нижньодніпровський терасно-дельтовий степ; 41 — Присивашсько-Приазовський низинний степ. Кримська степова провінція: 42 — Кримсько-Присивашський низинний степ; 43 — Тарханкутський височинний степ; 44 — Центральнокримський рівнинний степ; 45 — Керченський горбистий степ. Українські Карпати: 46 — Передкарпаття; 47 — Зовнішні Карпати; 48 — Водороздільно-Верховинські Карпати; 49 — Полонинсько-Чорногорські Карпати; 50 — Рахівсько-Чивчинські Карпати; 51 — Вулканічні Карпати; 52 — Закарпатська низовина, Кримські гори; 53 — Передгірний лісостеп; 54 — Головна гірсько-лучно-лісова гряда; 55 — Кримське південнобережне субсередземномор'я.

інтенсивного землеробства, яке дуже змінило лісостепові ландшафт-ти, котрі постійно знаходяться під впливом сильного антропогенного фактору. Своєрідність природи лісостепової зони полягає в чергуванні різних типів ландшафтів: 1) широколистяно-лісових; 2) лісостепових; 3) лучно-степових.

Степова зона простягається з південного заходу на північний схід України, від нижньої течії р. Дунай до південних відрогів Середньоруської височини на відстань більше 1000 км. Ширина зони змінюється від 100 км на заході до 300 км на сході. На довготі Перекопського перешийка ширина степу досягає 450 км. У степовій зоні України розташовані Одеська, Миколаївська, Херсонська,

Дніпропетровська, Запорізька, Донецька, Луганська області, південні частини Кіровоградської та Харківської, рівнинна частина Кримської області. Степова зона складає близько 40% території України. Розширення степової зони в східному напрямку обумовлено закономірною зміною атмосферної циркуляції: на сході зони слабшає вплив помірних зволожуючих повітряних мас Атлантики та посилюється дія сушіших континентальних мас Євразії. Південно-західна, центральна та північнокримська частини зони зайняті слаборозчленованими неглибокими балками, місцями плоскою Причорноморською низовиною. На сході вона переходить у вузьку хвилясту Приазовську низовину. В північній частині степової зони розташована південна окраїна Придніпровської низовини (лівобережжя Дніпра) і розчленовані ярами та балками південні відроги Придніпровської височини (правобережжя Дніпра). На північному заході в степову зону заходять південні відроги Подільської та Центральномолдавської височини, густо розчленовані балками. На сході виділяються густо розчленовані річковими долинами Донецька та Приазовська височини. В Криму вирізняються Тарханкутська височина та горбиста рівнина Керченського півострова.

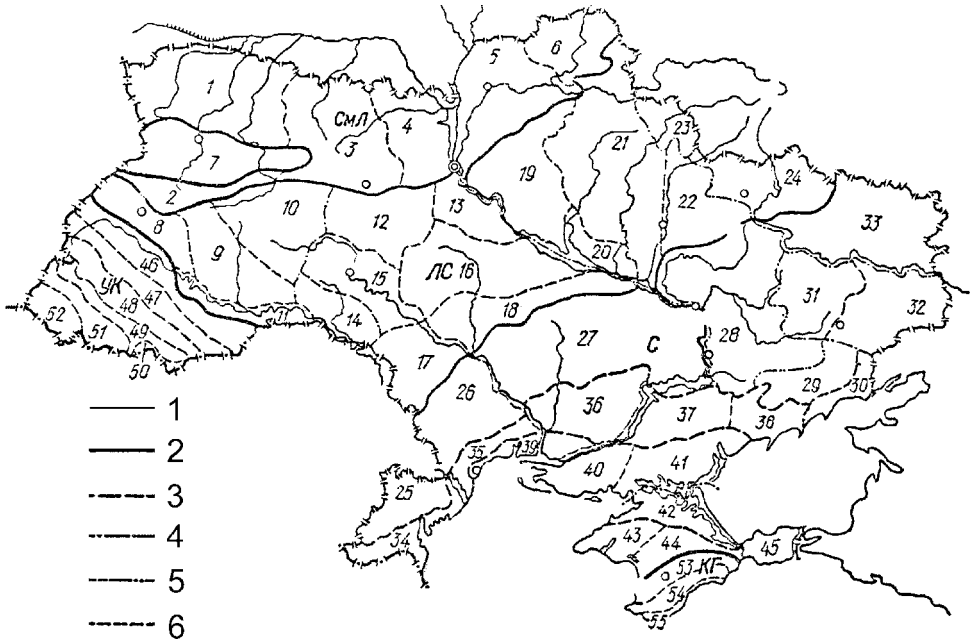
Кримські гори розташовані на півдні Кримського півострова вздовж Чорного моря. Витягнутість Кримських гір з заходу на схід обумовлює різне положення різних їхніх частин відносно вологих повітряних мас, що надходять з заходу, та холодних — з півночі. Південний схил Кримських гір знаходиться в зоні субтропічного поясу. Ця область в середньому на 1,5–3,0°C тепліша за інші місця, що знаходяться в континентальних умовах відповідних широт. У формуванні клімату регіону важливу роль відіграє бризова циркуляція, яка обумовлена термічними контрастами суші та моря в теплий період року. Всі річки Криму беруть початок в його гірській частині. Річки південних схилів короткі, їх системи розвинені слабо, водозбори невеликі, маловодні, нахили великі, течія бурхлива, з порогами. Річки північних схилів порівняно довгі, мають значну кількість притоків, водозбори порівняно великі та багатоводні, нахили загалом менші, течія спокійніша.

Українські Карпати — гірська гряда, межа якої з Східно-Європейською рівниною проходить по лінії Яворів — Городок — Миколаїв — долина р. Дністер — долина р. Бистриця — Отиня — Коломия — долина р. Прут — Новоселиця. Для Українських Карпат характерні теплий та вологий клімат, чітко виражена вертикальна поясність ландшафтів. Кліматичні умови Українських Карпат визначаються гірським рельєфом та континентальним і морським повітрям помірних широт, що надходить сюди. Гідрографічна сітка густа. Річки Українських Карпат належать басейнам Дністра, Дунаю та Вісли. Вони характеризуються високою водоносністю, добре вираженим повеневим режимом, різкими коливаннями стоку. Живлення річок змішане. Частка живлення дощовими водами найбільша в низькогір'ї, з висотою збільшується частка живлення сніговими та ґрунтовими водами. Українські Карпати відносять до Центрально-Європейської провінції Європейської широколистяної області. В Українських Карпатах виділяються такі висотні пояси рослинності: передгірний дубовий, низькогірний буковий, верхній гірський ялицевий, субальпійський чагарниково-лучний, альпійський.

Фізико-географічні провінції виділяються як частини зон або підзон за ступенем континентальності клімату в зв'язку з віддаленістю території від океанів та різним характером трансформації повітряних мас. Області об'єднують певні групи ландшафтів. Для території України виділено 14 фізико-географічних провінцій та 55 областей (рис. 3) (Маринич, 1985).

РОЗДІЛ 2. ІСТОРІЯ ВИВЧЕННЯ ФАУНИ БАБОК УКРАЇНИ

Короткий нарис історії вивчення фауни бабок в Україні було наведено З. Д. Спурісом (Спуріс, 1989) в його роботі, присвяченій історії вивчення, складу та генезису фауни бабок Європейської частини СРСР. Детальний розгляд цього питання було представлено Р. С. Павлюком (Павлюк, Стражник, 1985; Павлюк, 1992). Даний розділ є розширеним варіантом двох останніх праць.

Перші фрагментарні відомості про бабок України з'явилися лише в 70-х рр. XVIII століття. До фауністичних списків комах спочатку просто включали тільки окремі види бабок. Так, у праці Палласа (Pallas, 1771) згадано два види бабок — *Onychogomphus forcipatus* з Дону та Дніпра і *Lestes barbara* з Криму. П. Ейхвальд (Eichwald, 1830) серед комах Волині відмітив бабку *Leucorrhinia rubicunda*, а Е. Селі-Лоншан та Х. Хаген (Selys-Longshamps, Hagen, 1850) для Криму окрім *L. barbara* вказали красотку блискучу (*Calopteryx splendens*).

Перші невеликі фауністичні списки бабок були представлені Бельке з околиць Кам'янець-Подільського (18 видів) (Belke, 1858) та з Радомишльського повіту бувшої Київської губернії (сьогодні входить до складу Житомирської області) (9 видів) (Belke, 1866).

У Галичині (Львівська, Тернопільська та Івано-Франківська області) поряд з іншими комахами бабок збирали М. Ломницький (Lomnicki, 1877) — на Поділлі поблизу р. Дністер (16 видів) та Вежейський (Wierzejski, 1883) — з околиць Стрия, Івано-Франківська та Бучача (3 види).

І. Фривальдський (Frivaldszky, 1875), С. Мочарі (Moscari, 1877), Р. Когаут (Kohaut, 1896) та Ш. Понграц (Pongracz, 1914) до списків бабок Угорщини включили також по декілька видів бабок з Закарпаття, головним чином з околиць м. Ужгорода.

Першим одонатологом в Україні слід вважати І. Іванова (Іванов, 1876), який ґрунтовно дослідив околиці м. Куп'янська Харківської області, головним чином р. Оскол та ближні озера, де зібрав 36 видів бабок. Він навів їхніх детальні морфологічні описи, дані з фенології льоту, описав біотопи та спосіб життя окремих видів. Пізніше В. А. Ярошевський (1882) на основі власних досліджень та обробки колекцій інших осіб опублікував матеріали з фауни бабок Харківської губернії. Всього В. А. Ярошевський (Ярошевский, 1881) вказав 37 видів бабок, із них 10 видів із Славянського повіту, який зараз як район належить Донецькій області, та 6 видів з Охтирського повіту, який сьогодні належить Сумській області, а також по 3–4 види з Миргородського, Лохвицького, Кременчуцького повітів (районів) Полтавської області та бувшої Херсонської губернії. В цій же праці знову для околиць Куп'янська В. А. Ярошевський навів 35 видів бабок, для околиць Харкова — 21 вид, для Зміївського повіту — 6 видів і для околиць сел. Валки — 5 видів.

В. Н. Родзянко (Родзянко, 1889) своїми зборами доповнив список видів Харківської губернії до 42. Із них для околиць Харкова він наводить 7 видів, Куп'янська — 5, для Бирки Зміївського повіту та для Ізюмського — по 2 види. Для Полтавської губернії він вказує 36 видів, з них 12 видів з околиць м. Лубни біля р. Сула, 4 види з околиць Полтави біля берегів р. Ворскла та 2 види з околиць Ромен Сумської області. В своїй пізнішій праці поряд із оглядом фауни Київщини (16 видів) В. Н. Родзянко (Родзянко, 1914) вперше описав деякі різновидності (аберації) бабок з околиць Ромен, такі як *Sympetrum flaveolum* ab. *hyalinata* Rodz., *Somatochlora flavomaculata* ab. *fasciata* Rodz.

На заході України перші фауністичні дослідження проводив М. Ломницький (Lomnicki, 1877). Його особливо цікавили лускокрилі та жуки, хоча він збирав також й інших комах, зокрема бабок. До списків комах південно-західної частини Поділля (з околиць Ягельниці, Скали-Подільської, Мельниці-Подільської, Борщева та ін.) він включив 16 видів бабок, які визначив спеціаліст-одонатолог того часу Ю. Дзензелевич. Юрист за освітою, Ю. Дзензелевич (Dziedzielewicz, 1890; 1902; 1919 та ін.) з

1865 р. почав збирати бабок та проводити фауністичні дослідження в різних районах Східної Галичини (сьогоднішні Львівська, Івано-Франківська і Тернопільська області). Бабками він займався протягом 53 років. За цей час він достатньо ґрунтовно дослідив околиці Львова, де зібрав 23 види бабок (не враховуючи широко розповсюджених), околиці Івано-Франкова (бувший Янів, 28 видів), Рави-Руської (11 видів), Сокаля (головним чином с. Поториці — 17 видів), Пеняків в долині р. Серет (13 видів), Черткова (10), Коломиї (14), Надворної (11) та ряду інших місць Українських Карпат і Передкарпаття. Ю. Дзєндзелевич звичайно не включав масові та широко розповсюджені види бабок до списків із вказаних вище пунктів. Із околиць більше ніж 50 населених пунктів Східної Галичини він наводить усього 58 видів бабок з інформацією про їхнє розповсюдження на даній території, чисельність, біологію, фенологію льоту. З цієї території Ю. Дзєндзелевич вперше описав 11 різновидностей бабок (*Libellula quadrimaculata* ab. *olivacea*; *L. fulva* ab. *fulvissima*; *L. f.* ab. *binervosa*; *Sympetrum depressiusculum* ab. *nubila*; *S. flaveolum* ab. *interpunctata*; *Leucorrhinia rubicunda* ab. *rubrodorsalis*; *Somatochlora metallica* ab. *montana*; *S. flavomaculata* ab. *flaveolata*; *Ophiogomphus serpentinus* ab. *flavissima*; *Calopteryx virgo* ab. *violacea*; *Sympsecta fusca* ab. *aestiva*).

А. Браунер (Браунер, 1902; 1903) в 1893 р. проводив уривчасті дослідження бабок в околицях Одеси, в 1894 р. — в Криму (Сімферополь, околиці оз. Сиваш, Севастополь), в 1895–1896 рр. — в околицях Херсону і в 1902 г. — знову в Криму на степових ставках, 35 км від Керчі біля сел. Каяли-Сарт та Темеш (старі назви), звідки навів 5 видів бабок. Ним також були опрацьовані збори Н. Г. Лігнау з південного берега Криму (Ай-Тодор і Ай-Петрі — 5 видів) та збори А. Т. Талалаєва з околиць Ізмаїла (4 види). В цілому для Херсонської губернії А. Браунер вказав 37 видів бабок, а для Криму — 14.

М. Шугуров (Шугуров, 1903) навів з околиць Одеси 15 видів бабок. Потім А. Браунер (Браунер, 1910) опублікував невелику працю з фауни бувшої Бессарабії, включивши до неї види Хотинського повіту на Буковині (Чернівецька обл.). Із цього району (околиці с. Клишківці) він навів 12 видів бабок, серед яких особисто ним відловлено декілька особин *Cordulegaster annulatus*, вперше зареєстрованого в Україні.

А. Н. Бартенев (Бартенев, 1912), узагальнивши літературні дані, результати власних зборів та колекційний матеріал Н. Я. Кузнецова та інших осіб, представив загальну картину одонатофауни Криму, яка нараховувала на той час 27 видів. Автор звернув увагу на відсутність тут представників, характерних для північної частини Палеарктики (род. *Corduliidae*; рід *Leucorrhinia* та ін.), та на наявність південних елементів (*Sympetrum fonscolombei*, *S. striolatum*, *Orthetrum brunneum*, *Lestes macrostigma*). Він вважав, що найбільш цікавими видами кримської фауни є *Coenagrion scitulum* та ендемік Криму *Calopteryx splendens taurica*. Г. В. Артоболевський (1915) доповнив список бабок Криму ще двома видами з околиць Євпаторії (*Nehalennia speciosa* і *Erythromma viridulum*). Він також відмітив, що дозорщик *Anax imperator* літає тут майже виключно у вечірній час.

Значно пізніше стали вивчати одонатофауну околиць Києва. Перші дослідження були проведені тут В. Н. Родзянком (Родзянко, 1913; 1914). Досить детально фауну бабок околиць Києва (о. Труханів, оз. Рудня Яблонівська в басейні р. Ірпінь, оз. Імшане, Пуща-Водиця, Ботанічний сад в центрі міста, Міжгір'я, Святошин) вивчили Е. В. Шарлемань та Г. В. Артоболевський (Шарлемань, Артоболевський, 1915), описавши для 40 видів стадії, період льоту, спосіб життя. Автори констатували, що для околиць Києва характерна змішана фауна бабок, яка складається з північних та південних елементів. Г. В. Артоболевський (Артоболевський, 1917б) доповнив список бабок околиць Києва ще двома видами та однією різновидністю. Він помітив, що у старіших самок *Libellula depressa* зрідка з'являється такий же блакитний наліт, як у самців, і дійшов висновку, що у цього виду статевий диморфізм переходить у диморфізм віковий.

Узагальнивши літературні дані, використавши колекції низки установ, приватних колекціонерів, а також власні збори з околиць Києва з 1919 р., Г. В. Артоболевський опублікував у 1927 р. ґрунтовну працю про фауну бабок околиць Києва (50 видів),

охопивши при цьому також фауну бувшої Київської губернії (52 види). До останньої належали також Радомишльський (10 видів) та Коростишівський (14 видів) райони сучасної Житомирської області та ряд місць Черкаської області: Канівський район (Коропиші — 9 видів), околиці Городища та Млієва (16 видів), Умані (5), Звенигородки (3), Шевченківської округи (4), Черкас та Мошен (2), Шполи (1). Територія сучасної Київської області, крім найближчих околиць Києва, була представлена небагатьма пунктами: околиці Василькова, головним чином поблизу сіл Вільшанка та Митниці (9 видів), р. Рось по-близу Богуслава (6 видів), Біла Церква (1 вид). Серед найцікавіших бабок з околиць Києва Г. В. Артоболевський відмічає південні види *Sympetrum meridionale* Selys та *Anax parthenope* Selys. Для останнього виду на той час найбільш північною вважали знахідку в Кобеляцькому районі Полтавської області. Єдина знахідка *Calopteryx virgo* була наведена зі станції Ірпінь поблизу Києва. Виявлення в околицях Києва *Coenagrion armatum*, за словами автора, відсунуло далеко на південь межу розповсюдження цього північного виду. При цьому він наводить відомості про розподіл бабок в біотопах, періоди їх льоту, чисельність, спосіб життя, характерні морфологічні особливості. За порівняно короткий час одонатофауна околиць Києва стала найбільш вивченою в Україні.

У той же час Г. В. Артоболевський (Артоболевский, 1917а; 1928; 1929а) продовжував вивчати фауну бабок бувшої Полтавської губернії, дослідження якої було розпочате В. Н. Родзянком (Родзянко, 1887; 1889; 1895). На основі власних зборів (більше 500 екз. бабок), а також в результаті обробки окремих приватних колекцій та колекцій Полтавського музею В. Г. Артоболевський навів для Полтавської губернії 48 видів бабок. Зокрема, для околиць Гадяча — 13 видів, Лохвиці — 5, Лубен — 38, Миргорода — 32, Зінькова — 4, Полтави — 30, Хорола — 17, Кременчука — 4, Кобеляк — 25, а також для Ромен бувшої Полтавської, а нині Сумської області — 28 видів, Борисполя, Воронькова, Яготина бувшого Пирятинського повіту — 18, Переяслав-Хмельницького нинішньої Київської області — 27, Золотоноші Черкаської області — 12 та Краснограда Харківської області — 4 види. Вся ця територія в той час належала Полтавській губернії.

На основі обробки власних зборів, низки приватних колекцій та колекцій Зоологічного музею Української академії наук В. Г. Артоболевський (Артоболевский, 1926) опублікував також працю з фауни бабок Чернігівщини, а точніше Чернігівської губернії (25 видів). Місця зборів охоплювали околиці Чернігова (8 найбільш звичайних видів), Носовки (2 види), ряду сіл бувшого Остерського повіту, частина яких знаходиться уже в межах нинішньої Київської області, а також Гайворон (8 видів) Конотопського повіту — нинішній район Сумської області. Потім для околиць Остра Г. В. Артоболевський зареєстрував ще 7 видів бабок, так що загалом для Чернігівської губернії стало відомо 29 видів.

Із того часу фауністичних досліджень на Чернігівщині більше не проводили. Таким чином, враховуючи, що найближчі до міста Остер села належать зараз Київській області, а частина Конотопського повіту (зараз району) — Сумській, то Чернігівську область в одонатологічному відношенні на сьогодні можна вважати майже невивченою.

В 1927 р. В. Г. Артоболевський опублікував також працю з фауни бабок Поділля (26 видів) на основі обробки колекцій А. Вінницького з околиць Гайсина (15 видів) та В. Пятакової з околиць Литина (7 видів) Вінницької області та Балтського повіту, головним чином із села Грушки (16 видів) Одеської області. Для Східного Поділля, включаючи праці Г. Бельке з фауни бабок околиць Кам'янець-Подільського та А. Н. Бартенева, на теперішній час відомо всього 37 видів бабок лише зі згаданих вище чотирьох пунктів, тобто ця територія залишається ще мало вивченою.

У 1929 р. В. Г. Артоболевський об'єднав неопубліковані матеріали з колекцій Зоологічного музею АН СРСР, власних та деяких приватних зборів і опублікував доповнення до фауни бабок різних районів України. Так, для околиць Вінниці на основі обробки колекції А. Семенова-Тян-Шанського 1890 р. він вказав два види бабок, для

Ямполья Хмельницької області — 6 видів, Могилева-Подільського (за колекцією Чекіна) — 2, Кам'янець-Подільського — 5, для Гайворонського району Кіровоградської області — 2, для околиць Житомира (за колекцією Бирулі) — 6, для околиць Запоріжжя (за колекцією Верещагіна) — 9, для Павлоградського району Дніпропетровської області (за колекцією Верещагіна) — 9 видів та дві різновидності. В деяких працях В. Г. Артоболевський дав описи ряду нових різновидностей (аберацій) бабок України (*Sympetrum flaveolum* ab *innominata*, *S. flaveolum* ab. *neglecta*, *Leucorrhinia caudalis* ab *pteromaculata*, *L. pectoralis* ab. *ochropteryx*, *Somatochlora metallica* ab. *atavica*).

С. В. Солодовніков (Солодовников, 1927) опублікував список бабок Волині (26 видів і одна різновидність — *Calopteryx splendens* ab. *ancilla* Selys) на основі обробки колекції любительного мотолога І. Р. Михайлова, котрий збирав бабок в околицях Новоград-Волинського (Житомирська обл.) у 1909–1910 рр. Ним було відловлено три самки *Somatochlora arctica* — північного виду, південна межа котрого проходить в Московській області, і який потім трапляється на Кавказі. На жаль, з того часу (1909–1910 рр.) в цих місцях більше ніхто не проводив зборів бабок, тому залишається неясним, чи ще розвивається там даний вид, чи це були лише його випадкові зальоти.

У 1929 р. була опублікована праця С. В. Солодовнікова з фауни та біології личинок бабок на основі обробки матеріалів, зібраних Комісією з санітарно-біологічного обстеження р. Сіверський Донець та його притоків — річок Лопань, Уда, Донець в межах бувших Харківського та Зміївського повітів. Сам автор також особисто проводив збори личинок бабок в водоймах околиць Харкова та Зміїва. Добре вивчену до того часу фауну бабок Харківської губернії С. В. Солодовніков доповнив видом *Epitheca bimaculata*. Всього ним було зареєстровано 35 видів, з них 32 — на стадії личинки і 3 — імаго. Зокрема, на шести станціях річок Уда та Лопань в околицях Харкова було виявлено 11 видів личинок бабок, у р. Уда поблизу Васищева — 7, у р. Донець поблизу Кочетка — 11 видів. Автор навів характеристику екологічних умов існування для личинок виявлених видів. Завдяки повільній течії в цих річках їх одонатофауна досить багата і за своїм складом близька до фауни стоячих водойм. Для обстеженої території С. В. Солодовніков вказав фенологію льоту 20 видів бабок.

Румунський ентомолог В. Безвалі (Bezvali, 1932) виявив декілька видів бабок в околицях Ізмаїла, Татарбунара і Волова Одеської області.

Фауну бабок Закарпаття досить ґрунтовно вивчив А. Грабар (Hrabar, 1905; Грабар, 1933). Найґрунтовніше він обстежив околиці Ужгорода, де виявив 42 види бабок. Для м. Виноградово та с. Онка ним було вказано по 22 види, для сіл Середнє — 15, Перечиня та Невицька — по 10, Хуста — 9, Комят — 8 тощо. Всього А. Грабар дослідив близько 50 населених пунктів з гірських та рівнинних районів Закарпаття, де зареєстрував у цілому 49 видів бабок. Для ряду видів він указав їх чисельність та періоди льоту. Так, за його даними, *Cordulegaster bidentatus* в одному році траплявся в дуже великій кількості, в наступні 10 років його не вдалося виявити, але потім він знову з'явився, хоч і в незначній кількості.

На обмеженій території передгір'я Буковини (Чернівецька обл.) площею близько 50 км² фауну бабок досліджував Д. Сан-Квентін (St. Quentin, 1932–1933). Спостереження за способом життя та чисельністю бабок автор проводив в околицях Жадова, що на правому березі р. Серет, на висоті близько 250 м над рівнем моря (30 видів) та Мигова в буково-ялицевій зоні Карпат (28 видів). Окрім власних зборів він використовував також колекцію професора Марку з Чернівецького університету. Бабки цієї колекції були зібрані в околицях Кіцманя (9 видів), Панки біля р. Серет (7 видів), Слободи-Комаровці (5 видів) та по одному виду в інших пунктах. Загалом, Сан-Квентін вказав 38 видів бабок із даними про коливання їх чисельності по роках, особливості їх біології, фенології льоту, поведінки, розподілу по біотопах. Крім того, він дав загальний географічний аналіз фауни. За чисельністю він розділив бабок на три групи: 1-а — види, у яких щорічна чисельність майже однакова, 2-а — види, чисельність яких змінюється, 3-я — рідкісні види, які вдається виявити не частіше, ніж один раз на рік.

Деякі фауністичні матеріали по західних областях України були опубліковані Ю. Фудаковським (Fudakowski, 1932a). Він частково обстежив Західне Поділля, зокрема околиці Білеча Золотого біля р. Серет (14 видів), Заліщики біля р. Дністер (5 видів), Підгайці (4 види), а на передгір'ї Карпат — Старуню (між Надвornoю і Коломиєю, 7 видів) та інші. Ю. Фудаковський (Fudakowski, 1932b) опублікував також працю з фауни бабок Волині (22 види) на основі обробки колекції Г. Проніна з околиць Луцька (12 видів) та Ківерців (3 види), власних зборів з околиць Любешова на р. Стоход Волинської області (4 види), з околиць сіл Кухотська Воля і Морочно Рівненської області (по 2–3 види), а також поблизу сіл Барсуки і Борщівка (13 видів) на р. Горинь і біля великого ставка на півночі Тернопільської області, які в довоєнний час за польської адміністрації належали Волині. Потім Ю. Фудаковський (Fudakowski, 1935) дослідив фауну бабок найвишого карпатського хребта — Чорногори. Він відмітив, що у високогірних водоймах розвиваються і евртермні, і стенотермні холодолюбні види, а місця виплоду деяких видів бабок розташовуються тут значно вище, ніж у Татрах. У межах хребта Чорногори він вказує місця трапляння 7 видів бабок.

С. І. Медведєв (Медведєв, 1963), вивчаючи ентомофауну боліт Північно-Східної України (Сумська обл., Богодухівський та Краснукотський райони Харківської обл.), виявив 10 видів бабок, характерних для трав'янистих (переважно осокових) боліт, та один вид (*Nehalennia speciosa*) на торфових сфагнових болотах (в околицях Краснукотська). Останній вид ще не був зареєстрований для цієї території. С. І. Медведєв відмічає, що фауна торфових боліт в лісостеповій зоні має реліктовий характер.

С. І. Волкова, Б. Ф. Григор'єв та Л. І. Гур'євська (Волкова и др., 1970) виявили в Дніпровсько-Бузькій гирловій області личинок 23 видів бабок. Достатньо несподіваним виявилось повідомлення про знахідки тут личинок північних видів *Leucorrhinia dubia* і *L. albifrons* та невідомого до цього часу в Україні виду *Coenagrion mercuriale* (Павлюк, 1973).

А. І. Олігер (Олігер, 1975а; б; в) виявив у водоймах 24 місць Донецької області личинок 25 видів бабок. Зокрема, в р. Сіверській Донець та з'єднаному з нею заплавному озері (в трьох пунктах) біля с. Богородичне Славянського району було знайдено 19 видів, у р. Кальміус з заплавленим озером — 13 видів, на кар'єрах Новоазовського району біля Азовського моря — 5, в р. Вовча Мар'їнського району — 4, на затоках Кураховського водосховища — 3, в р. Мокрі Яли поблизу сел. Велика Новосілка та в р. Білосарайка поблизу сел. Ялта Першотравневого району — по 5 видів та по 1–3 види в Старобешівському, Волновашському та Шахтарському районах.

Найбільш численними та розповсюдженими в обстежених водоймах Донецької області серед рівнокрилих бабок виявились *Ischnura elegans* та *Platycnemis pennipes*, а серед різнокрилих — види роду *Anax* (що викликає сумнів). А. І. Олігер виявив, що у рівнокрилих бабок кількість самців лише дещо перевищує кількість самок, а у різнокрилих самці явно домінують. Вивчаючи фенологію та добову активність бабок, А. І. Олігер (Олігер, 1980) виявив у чотирьох місцях Донецької області (околиці Донецька, Славянський, Першотравневий та Велико-Новосілівський райони) 47 видів. До складу одонатофауни Донецької області ним був включений також північний вид *Aeshna serrata*, однак його трапляння тут надзвичайно сумнівне, оскільки південна межа його ареалу проходить на значній віддалі від північних кордонів України.

В. В. Поліщук (Поліщук, 1974) для низини Дунаю — його дельти та системи суміжних водойм — наводить список личинок 44 видів бабок. Цей список доповнений ще двома видами (Павлюк, 1981б), один з яких *Cercion lindeni* був новим для фауни України.

Р. С. Павлюком та співавторами в ряді праць (Павлюк, 1970; 1973; 1974а; б; 1975; 1980; 1981а; б; 1989а; б; в; 1990а; б; Павлюк, Кузьмович, 1976; Павлюк, Стражник, 1985) уточнено розповсюдження бабок у семи західних областях України, показано їх чисельність, роль у біоценозах, відмічено необхідність їх охорони. Узагальнення всіх фауністичних даних по цих семи областях представлено в зведеній праці 1990 р. (Павлюк, 1990б). Окремо слід відмітити, що в 1989 р. поблизу Львова був виявлений

виплід чужого для фауни України афро-азіатського виду *Hemianax ephippiger* (Горб, Павлюк 1993а).

А. Е. Рязанцева та Е. Р. Пушкар (Рязанцева, Пушкар, 1987) вказують для Донецької області 7 рідкісних видів, 3 з яких зареєстровані вперше.

Л. Н. Зімбалева (Зимбалева, 1989) для русла верхнього Дніпра вказує личинок виду *Calopteryx virgo*, для заплави Дніпра та його водосховищ — личинок 18 видів бабок. Серед них цікавими є *Coenagrion concinnum* із Каховського водосховища (однак ці личинки навряд чи визначені правильно) та *C. scitulum* із середньої та нижньої течії Дніпра, Київського, Канівського, Дніпропетровського, Запорізького та Каховського водосховищ, а також рідкісний *Aeshna viridis* із верхньої та середньої течії Дніпра.

В. В. Шерстюк та Н. С. Северенчук (Шерстюк, Северенчук, 1989) вказують для Дніпра та його водосховищ личинок 16 видів, серед яких рідкісні в Україні види *Onychogomphus forcipatus* (із русла верхнього Дніпра) та *Gomphus flavipes* (із Київського та Кременчуцького водосховищ). Як корм для риб Дніпра та його водосховищ вони називають личинок 6 видів бабок. До їх числа належать начебто також *Coenagrion concinnum* та *Lestes viridis*.

Ю. В. Плігін (Плигин, 1989) наводить для Дніпра та його водосховищ 16 видів бабок за личинками, серед яких деякі достатньо рідкісні.

В останні роки фауністичні дослідження центральних та східних областей України відновив С. М. Горб (Горб, 1990; 1991; 1992; Gorb, 1991). Для оз. Супій в околицях Яготина Київської області він вказує 27 видів бабок із характеристикою їх чисельності, для Голосіївських озер Києва — 26, серед яких *Leucorrhinia albifrons* відмічена для Київської області вперше. В Київській області ним був виявлений дуже рідкісний в Україні вид *Cordulegaster annulata* (Gorb, 1991б).

Таким чином, територія України в одонатологічному відношенні вивчена нерівномірно. В деяких районах дослідження фауни бабок ще не проводили, відомості з інших районів вже застаріли.

Українськими одонатологами також було проведено ґрунтовні дослідження територіальної поведінки бабок (Мокрушов, 1982), ролі зорових стимулів у поведінці бабок (Мокрушов, 1972; 1975; Мокрушов, Золотов, 1973; Мокрушов, Францевич, 1973; 1976а; б; Frantsevich, Mokrushov, 1984; Gorb, 1992; 1994а; 1998а; 1999б) та деяких інших аспектів поведінки бабок (Gorb, 1994б; 1996б). Крім того, проводились дослідження з функціональної морфології системи фіксації голови (Горб, 1988; 1989; 1990б; в; г; 1991г; д; Gorb, 1998б; 1999; 2000), яйцеклада (Gorb, 1994с; Матушкіна, Горб, 1997), структур ніг (Gorb, 1996с), воскового нальоту (Gorb, 1995) та крилового апарату (Gorb, 1999а). У даній монографії, що присвячена фауні бабок, ми не будемо детально зупинятися на морфологічних, фізіологічних та етологічних аспектах одонатології в Україні.

РОЗДІЛ 3. МОРФОЛОГІЧНІ ОСОБЛИВОСТІ БАБОК

Бабки розповсюджені в основному в тропічних та субтропічних районах. Всього відомо близько 4000 видів, які розподіляються за 24 родинами та майже 500 родами. В Україні виявлено 73 види. За основу даного визначника було взято визначник Спуриса (Спурис, 1964), який в свою чергу базується на кращих європейських визначниках. У даному визначнику наведено всі виявлені та деякі очікувані види. Ілюстрації були запозичені з різних літературних джерел. Як порівняльний ілюстративний матеріал рекомендується використовувати малюнки з спеціальної частини.

Бабки — великі, звичайно яскраво забарвлені, добре літаючі хижі комахи з великою рухливою головою, дуже короткими, щетинкоподібними вусиками, великими, характерно модифікованими грудьми, чотирма майже однаковими, прозорими, сітчастими крилами з багатим жилкуванням та видовженим, струнким черевцем. Личинки живуть у воді. Метаморфоз неповний.

Голова (рис. 4, 1–3, 6–7) велика, ширша за груди, досить рухливо зчленована з передньогрудьми. Очі дуже великі, розділені або дотикаються. Прості очка розташовані трикутником на більш або менш здутому тім'ї, яке знаходиться між очима або спереду них, якщо очі дотикаються. Спереду, вниз від тім'я, розташовані лоб, наличник, що складається з верхнього та нижнього відділів, та верхня губа. На межі між тім'ям та лобом прикріплені невеликі, слабо розвинені вусики. На лобі іноді є Т-подібний малюнок, який використовують для розрізнення видів. Ротові органи добре розвинені, гризучі, складаються з частково вкритих верх-



Рис. 4. Бабки (Спурис, 1964). 1 — голова *Zygoptera* зверху (нал — наличник, л — лоб, овуc — основа вусика, т — тім'я, ок — очки, пт — потиличні плями, оч — очі); 2 — голова *Aeshnidae* зверху (пт — потиличний трикутник, на лобі — Т-подібний малюнок); 3 — голова *Aeshnidae* спереду (вв, нв — верхній та нижній відділи наличника, вг — верхня губа, нг — нижня губа, м — мандибула); 4 — схема будови грудей *Calopteryx*, вигляд збоку (пргр — передньогруді, мт — мезостигмальна пластинка, мс — медіальна складка, мзст — мезепістерна, мзи — мезоплейральний шов, мзм — мезепімера, мтст — метепістерна, мтм — метепімера, стернIII — стерніт задньогрудей, I, II, III — інфрапістерна середньо- та задньогрудей, тазI, тазII, тазIII — тазик передньо-, середньо- та задньогрудей); 5 — схема вторинних копуляційних органів у представників родини *Libellulidae*, вигляд збоку (пл — передня лопать, п — пеніс, вгк, нгк — внутрішня та зовнішня гілки генітального гачечка, зл — задня лопать); 6 — голова представників родини *Cordulidae* (*Cordulia*) збоку; 7 — голова представників родини *Libellulidae* (*Sympetrum*).

ньою губою парних, гострозубчастих мандибул та максил, а також із непарної нижньої губи. Остання вкриває знизу парні ротові органи і складається з середньої та двох бічних лопатей. За тім'ям розташована потилиця. На потилиці часто є плями та лінії. Якщо очі дотикаються, на верхній стороні голови потилиця дуже звужена і утворює так званий потиличний трикутник.

Груди (рис. 4, 4) складаються з передньогрудей, середньогрудей та задньогрудей. Передньогруди невеликі і відділені від наступного сегмента грудей. Верхня частина передньогрудей називається передньоспинкою. Середньогруди та задньогруди надзвичайно сильно розвинені і утворюють тісно зрослий комплекс, який далі умовно буде називатися «груди». До середньогрудей належить також мезостигмальна пластинка; вона невелика і з'єднує середньогруди з передньогрудьми. На відміну від інших комах у бабок спинна частина грудей косо відсунута назад, тому крила опиняються позаду ніг. Тергіти, які розташовані між основами крил, і стерніти сильно зменшені, а плейрити збільшені. Кожен плейрит складається з трьох частин — епістерни, епімери та інфраепістерни. Епістерна середньогрудей називається мезепістерною, епімера задньогрудей — метепімерою. На мезепістерні нерідко є світла або темна мезепістернальна, або доплечова смуга, що має таксономічне значення. Обидві мезепістерни дотикаються на передньо-верхній частині грудей та розділені медіальною складкою. Склерити грудей відділені один від одного швами. Епістерна та епімера розділені плейральним швом. Слід відзначити, що мезоплейральний шов у бабок часто називається плечовим, шов між мезепімерою та метепістерною — першим бічним, а метаплейральний шов — другим бічним швом.

Крила великі, майже однакової форми, звичайно майже повністю прозорі, з багатим жилкуванням (рис. 5–6). На крилі є шість основних поздовжніх жилок. Костальна жилка (C) утворює передній край крила. Субкостальна жилка (Sc) йде паралельно C і закінчується біля товстої поперечної жилки — вузлика, який з'єднує C та радіальну (R) поздовжню жилку. R спочатку ділиться на дві гілки — R_1 і RS . Радіальний сектор (RS) далі ділиться на три гілки (R_2 , R_3 , R_{4+5}). Між гілками R є декілька додаткових поздовжніх жилок, а саме: під R_2 — IR_2 , під R_3 — IR_3 з двома гілками (верхньою та нижньою), під IR_3 — додатковий радіальний сектор ($RSpl$). За R_{4+5} слідує медіальна жилка (M), яка відходить від верхнього кута чотирикутника (або трикутника). В основі крила, до дужки, R та M злиті в одну ($R+M$). Під M є додатковий медіальний сектор ($MSpl$). Від нижнього кута чотирикутника (або трикутника) відходить п'ята основна поздовжня жилка — кубітальна (Cu). За нею слідує анальна жилка (A) з декількома гілками. Основним відрізком A (у рівнокрилих бабок) називається відрізок A між краєм крила та кубіто-анальною жилкою перед останньою. З поперечних жилок, крім вузлика, слід ще відмітити дужку, передвузликову, підвузликову та кубіто-анальні жилки. Дужкою (*arculus*) називається товста жилка, яка знаходиться біля основи крила між $R + M$ та Cu . З дужки починаються RS та M . Передвузликовими називаються жилки, розташовані між C та R , основою крила та вузликом. Підвузликові жилки розташовані під вузликом між R_{2+3} та несправжньою основою IR_3 , перед вузликовою косою жилкою (остання є справжнім початком IR_3). Кубіто-анальні жилки (їх завжди небагато) знаходяться біля основи крила, між Cu , A та чотирикутником (або трикутником). В основі крила, між M та Cu , зовні від дужки, у рівнокрилих бабок є поле, яке називається чотирикутником, а у різнокрилих бабок — трикутником. Поряд з трикутником іноді трапляється внутрішній трикутник (у бік основи крила). Дискоїдальне поле знаходиться між M , Cu , чотирикутником (або трикутником) та краєм крила. Якщо в цьому полі розташований лише один ряд комірок, то їх називають дискоїдальними комірками. Між A та заднім краєм крила розташоване анальне поле, від якого іноді відмежований анальний трикутник. Анальною петлею називається поле, відмежоване A та її гілками. До основи крила прилягає непрозора мембрана — перетиночка. Біля переднього краю крила, біля його верхини, знаходиться невелике, темне поле — птеростигма.

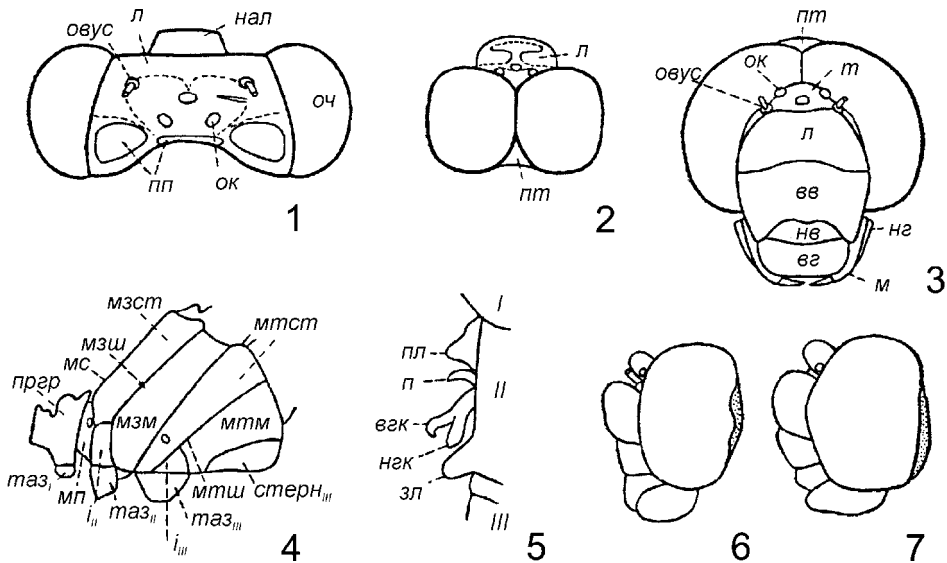
Черевце тонке, довге, складається з 11 сегментів; останній (анальний) сегмент, або тельсон, дуже зменшений порівняно з попереднім сегментом. Тергіти добре розвинені; окремий тергіт охоплює майже весь відповідний сегмент. У самців бабок на відміну від усіх інших комах є

вторинні копулятивні органи, які розміщені на II стерніті. Вони особливо важливі для визначення видів родини Libellulidae. При розгляді збоку пеніс звичайно не видно, а видно парні генітальні гачечки та лопатеподібні відростки (рис. 4, 5). Генітальний гачечок має внутрішню та зовнішню гілки. У самців деяких видів з боків другого сегменту черевця знаходиться ще одна пара відростків, так званих вушок. Статевий отвір самця відкривається на IX сегменті, тому перед копуляцією самець має перенести сперму до вторинного пенісу; це досягається завдяки пригинанню статевого отвору до II сегменту черевця. Статевий отвір самиці відкривається на межі VIII та IX сегментів. Самиці ряду видів мають яйцеклад, розвинений до різного ступеня. Для визначення видів іноді важливою є форма стулок яйцеклада. В типовому випадку є три пари стулок. Перша належить до VIII сегменту, а друга та третя пари — до IX. Добре розвинені треті стулки, наприклад, у Lestidae. У Libellulidae та Gomphidae другі та треті стулки майже або повністю зникли, а перші зменшені або перетворені у двохроздільну генітальну пластинку.



Рис. 5. Крила бабок (Спурис, 1964). 1 — крила самиці *Lestes dryas*, IR — додаткові повздожні, або інтеркалярні жилки; n — вузлик; q — криловий чотирикутник; pt — птеростигма. 2 — крила самиці *Aeschna juncea*, an — анальна петля; ar — дужка; at — анальний трикутник; IR — додаткові повздожні, або інтеркалярні жилки; t — перетиночка; MSpl, RSpl — додаткові медіальний та радіальний сектори; n — вузлик; q — криловий чотирикутник; pt — птеростигма; tr — криловий трикутник, складається з 5 або 4 комірок.



Рис. 6. Крила бабок (Спурис, 1964). 1 — *Calopteryx splendens*, самиця, основа заднього крила; 2 — *Platycnemis pennipes*, самець, основа заднього крила; 3 — *Coenagrion hastulatum*, самець, переднє крило; 4 — *Orthetrum cancellatum*, самець, крила; 5 — *Sympetrum danae*, самець, основа переднього крила; 6 — *Leucorrhinia albifrons*, самець, основа переднього крила

На кінці черевця розташовані анальні придатки — у самців парні верхні та парні або непарні нижні, у самок — лише парні верхні. У самок нерідко трапляється декілька кольорових форм. Самиці, схожі за забарвленням на самців, називаються гомохромними або андрохромними. Самиці, забарвлені інакше, ніж самці, називаються гетерохромними або гінохромними.

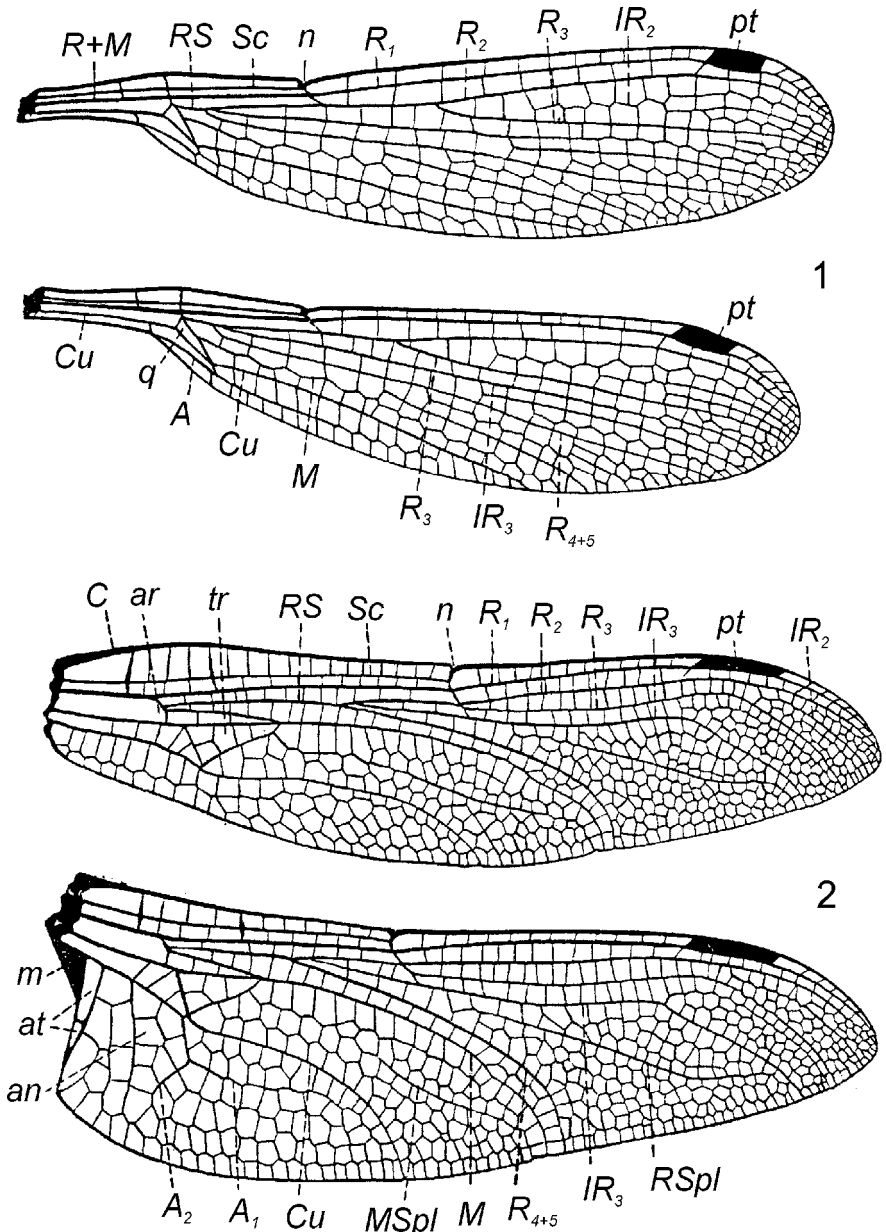
Колекціонування. В колекції дорослих особин бабок рекомендується зберігати підсушеними. Бабок не слід наколювати на шпильки, оскільки вони легко ламаються. Добре зберігати їх в паперових «трикутниках», можна випробувати також інші прозорі матеріали (целофан тощо). Перед сушкою у крупних видів бажано видалити кишечник. Для цього знизу надрізають черевце від III до VII сегменту, а також груди. Забарвлення багатьох бабок (*Calopteryx*, *Lestidae*, більшість *Corduliidae* та *Libellulidae*) зберігається добре і без спеціальної обробки. Для збереження яскравого світлого малюнка тіла у інших бабок рекомендується витримувати їх в ацетоні від декількох десятків хвилин до декількох годин.

РОЗДІЛ 4. БІОЛОГІЯ БАБОК

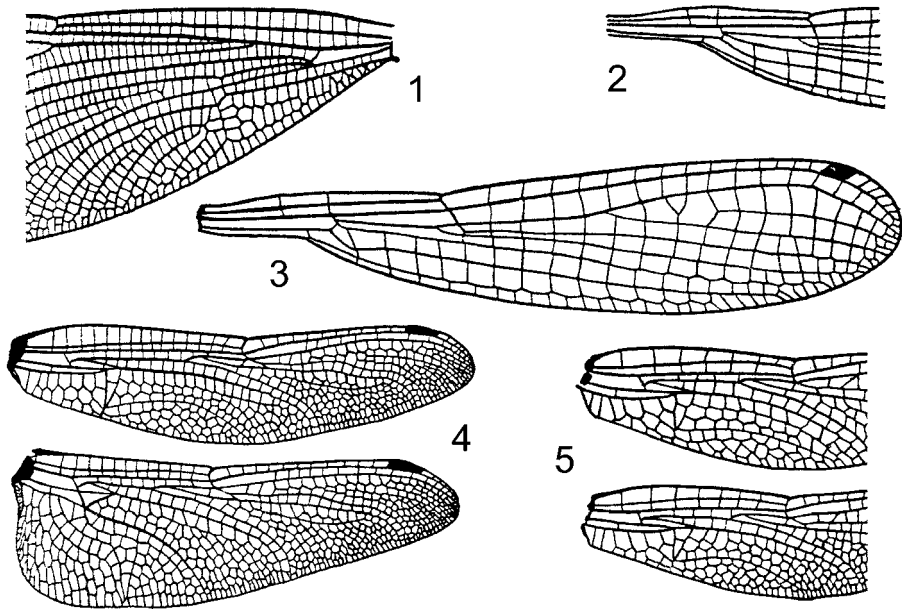
Короткий огляд біології бабок

У помірних широтах імаго бабок активні вдень. З другої половини квітня до жовтня (якщо тепла осінь — іноді до перших тижнів листопаду) їх можна зустріти теплої сонячної погоди. Вранці та при низьких температурах вони часто сидять, гріючись в сонячному промінні, на камінні, корі дерев та інших субстратах, здатних до швидкого теплообміну. Найчастіше їх можна зустріти в місцях парування та відкладки яєць біля водойм, хоча декі види можуть відлітати на значну відстань від водойм. Життя імаго триває в середньому від кількох днів до кількох тижнів. Окремі екземпляри, особливо різнокрилих бабок, можуть доживати до декількох місяців. Рівнокрилі бабки з роду *Symplesma*, що звичайно зимують у дорослому стані, можуть досягати віку 10 місяців, хоча більшу частину цього часу вони проводять у стані заціпеніння.

Деякі види бабок тяжіють у своїй біології до певних типів водойм, наприклад проточних водойм, ставків, боліт тощо. Такі спеціалізовані види, як правило, називають стенобіонтними. Інші види можуть заселять різноманітні типи водойм. Такі види називають еврибіонтними.

Життя імаго бабок можна розділити на два періоди. Ювенільний починається після линяння та виходу в повітря і закінчується статевим дозріванням (рис. 7). Під час цього періоду, що продовжується від кількох днів до кількох тижнів, більшість видів, як правило, займає фуражувальні ділянки на певній відстані від водойм, де інтенсивно харчується до настання другого, репродуктивного періоду. В цей час вони інтенсивно збільшуються у вазі та отримують характерне для імаго забарвлення тіла. Після закінчення ювенільного періоду бабки знов повертаються до водойм. Під час репродуктивного періоду, що також продовжується від кількох днів до кількох тижнів, бабки паруються поблизу водойм та відкладають яйця. Цікаво, що біля водойм спостерігається, як правило, більша кількість самців, ніж самок. Самиці знаходяться більшу частину часу на певній відстані від водойми і підлітають до водойми лише для парування та відкладки яєць. Самці багатьох видів територіальні, тобто охороняють ділянки біля водойм від інших самців свого чи близьких видів та намагаються спаруватись із самицями свого виду, котрі з'являються в межах території, що охороняється.

Процес парування у бабок досить незвичайний. Самець переслідує самку в польоті або знаходить її серед прибережної рослинності, захоплює її ногами з боків і, утримуючи в такому положенні, фіксує своїми щипцеподібними анальними придатками за голову (представники різнокрилих) чи передньогруді (представники рівнокрилих). У такому положенні, що називається тандемом, пара може літати. Після формування тандему самець підгинає кінець черевця вперед, щоб наповнити спермою свої вторинні копулятивні органи, що знаходяться на вентральному боці другого сегмента черевця. Після того, як самець розправляє черевце, самиця згинає своє черевце вперед і сполучає свої копулятивні органи з вторинними копулятивними органами самця. В цьому положенні, які називається кільцем, самець переносить сперму в статеві органи самиці. Цікаво, що самці багатьох представників підряду рівнокрилих спочатку видаляють сперму попередніх партнерів із статевих органів самиці. Яйця запліднюються самкою вже після копуляції під час відкладки яєць.

Тривалість парування значно варіює у різних видів від декількох секунд (*Libellula depressa*, *L. quadrimaculata*) до трьох годин (*Ischnura elegans*). У видів із нетривалим паруванням останнє повністю відбувається в польоті. У видів із тривалим паруванням після короткого польоту в тандемі власне парування проходить на рослинності. Невдовзі після парування настає яйцекладка. Відрізняють так звану ендофітну яйцекладку, коли яйця відкладаються самкою в живі рослини або в гниючі рештки рослин (представники рівнокрилих та різнокрилі бабки родини Aeshnidae). При цьому самиці



Рис. 7. Життєвий цикл бабок (Wendler, Nüß, 1984). 1 — яйце; 2 — передличинка; 3 — личинка; 4 — личинка останнього віку; 5 — линіяння; 6 — імаго; 7 — парування; 8 — відкладка яєць.

протикають спеціалізованим яйцекладом із гострими верхніми та нижніми стулками тканини рослин і депонують у прокол від одного до чотирьох яєць (Магушкіна, Горб, 1997). Інші види характеризуються екзофітним типом яйцекладки, коли яйця відкладаються або у воду, або на водорості чи мул у прибережній зоні водойми. Представники родини Cordulegastridae відкладають яйця в польоті між камінням на дні струмка.

Самиці деяких представників рівнокрилих повністю опускаються під воду, де вони можуть знаходитись багато хвилин. Їхня поверхня здатна утримувати повітряну плівку завдяки спеціалізованій мікроскульптурі та гідрофобним властивостям кутикулярних восків. Нерідко яйцекладка відбувається у супроводі самця. У деяких видів, таких як представники родів *Platycnemis*, *Coenagrion*, *Pyrrosoma*, пара залишається під час яйцекладки в положенні тандема. У представників роду *Sympetrum* самець допомагає самці при «розсіюванні» яєць у польоті, розгойдуючи самку вгору-вниз. У представників роду *Orthetrum* тандем розривається перед відкладкою яєць, проте самець залишається поблизу самиці під час яйцекладки, охороняючи її від посягань інших самців.

У залежності від виду, пори року та співвідношення температур, личинки вилупляються з яєць вже через декілька днів після відкладки. У багатьох видів це відбувається лише наступної весни. Личинки бабок, на відміну від імаго, намагаються уникати світла. Вони можуть жити серед водяної рослинності, повністю чи частково зариватись у мул, полюючи на здобич — личинок водяних комах, черв'яків, рачків, мальків риб. Якщо здобич наближається на певну мінімальну відстань до личинки, остання ударом так званої маски (видозміненої нижньої губи), озброєної міцними шипами та хетами, хапає жертву. Захоплення відбувається з блискавичною швидкістю завдяки гідравлічному механізму та з дивовижною точністю завдяки добре розвинутому зоровому аналізатору фасеткових очей.

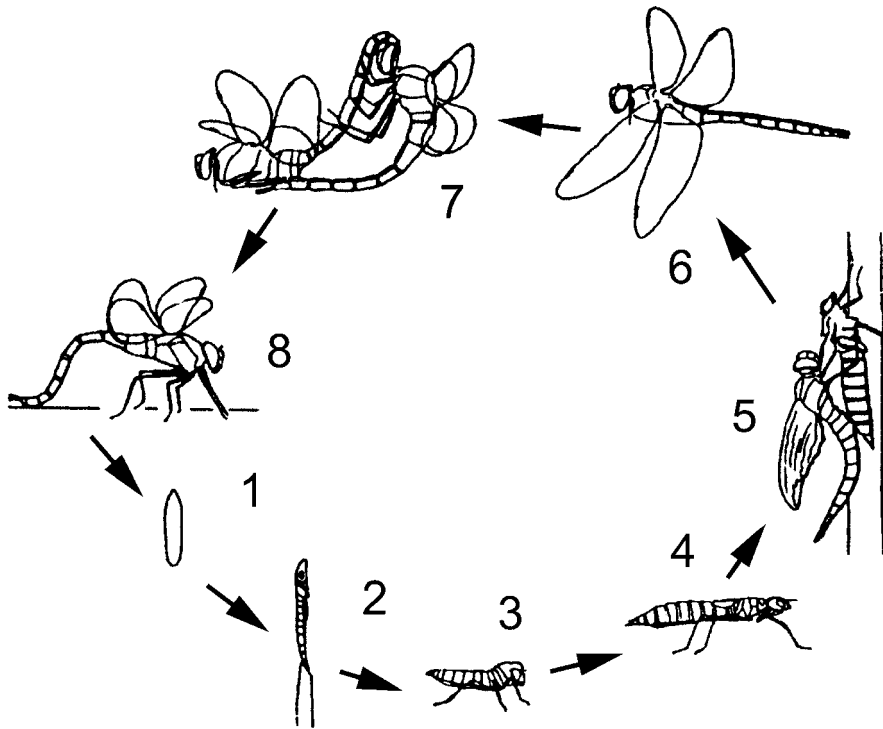
Через певні проміжки часу личинки линяють та ростуть, поки нова кутикула повністю затвердне. Після кожного линяння крилові придатки стають все більш помітними. Кількість линянь, що є постійною у кожного виду, варіює від 7 до 15 у різних видів. Личиночний цикл у різних видів варіює від декількох місяців до п'яти років. Стадія лялечки у бабок відсутня; з личинки останнього віку відроджується імаго. Коли личинка досягла останнього віку, вона виходить із води, міцно зачіплюється за субстрат, наприклад, стебла рослин, каміння, та перетворюється на імаго. Під час останнього линяння шкірка в спинній частині личинки лопається, спочатку висуваються назвні голова, груди та частина черевця, а за ними — ноги. Потім личинка тримається міцно ногами за субстрат і витягає назвні задню частину черевця, залишаючи на субстраті тільки личиночну шкірку, так званий екзувій. Безпосередньо після виходу імаго має м'яку кутикулу та досить тьмяне забарвлення тіла.

Тільки представники роду *Symplesma* зимують на стадії імаго. Інші представники зимують на стадії яйця, або личинки, як правило, у воді, хоча іноді і в пересохлих водоймах. Завдяки тому, що яйця більшості бабок витримують пересихання і вимерзання, бабки здатні заселяти водойми, що промерзають взимку. За останні декілька десятиріч було відмічено посування навіть деяких південних видів (*Erythromma viridulum*, *Orthetrum albistylum*) далі на північ, що можна пояснити пом'якшенням зимових температур. Деякі види бабок схильні до міграцій. На території України неодноразово було відмічено масові перельоти *Libellula quadrimaculata*, *Hemianax ephippiger* із Середземномор'я та Північної Африки при сприятливому напрямку вітрів може досягати майже центральних областей України, де за відповідних погодних умов може також розмножуватись.

Бабки — хижаки. Імаго полюють на літаючих комах: мух, комарів, дрібних жуків та метеликів, а також на менших за розміром бабок. Жертва, як правило, захоплюється ногами, що завдяки своїй конструкції та озброєнню довгими шипами функціонує як ловильний кошик. Потім жертва переноситься до ротових органів. Рівнокрилі та різнокрилі бабки з родини *Libellulidae* з'їдають здобич, сидючи на рослинності, в той час як більшість різнокрилих роблять це в польоті.

Личинки бабок можуть поїдатись водяними птахами, рибами, хижими комахами, такими як водяні скорпіони, клоп-ранатра, жуки-плавунці тощо. Багато дорослих бабок гинуть у сітках павуків. Жаби та водоплаваючі птахи належать до основних ворогів бабок. Дрібні їздці-яйцеїди відкладають свої яйця в яйця бабок (Фурсов, 1984; Фурсов, Костюков, 1987).

За свою видовжену форму тіла та швидкий політ в культурах деяких народів світу бабки отримали назву летючих дияволових голок, хоча ніякої небезпеки для людини не являють. Загалом бабок слід оцінювати як корисних, оскільки дорослі бабки знищують багато шкідливих комах, і самі (дорослі та личинки) в свою чергу поїдаються корисними тваринами (птахами та рибами). Бабки шкідливі, головним чином, тому, що вони розповсюджують небезпечну хворобу домашніх птахів — простогоніоз.

Найбільш повна монографія з біології бабок — це книга «Поведінка та екологія бабок» Ф. Корбета (Corbet, 1999), що охоплює майже всю світову літературу з цього питання.

Періоди льоту бабок в західних та центральних областях України

Фенологія бабок України вивчена дуже нерівномірно та недостатньо. Основну кількість одонатологічних праць опубліковано на початку століття. Більшість публікацій ґрунтується на результатах обробки окремих, іноді приватних колекцій. Для цих вузькорегіональних фауністичних зведень дані з фенології спеціально не збирали, а отримували шляхом сумування даних етикеток колекційного матеріалу. Дати наводяться як вони подані в першоджерелах.

Початок фенологічних досліджень льоту бабок на території України було покладено ґрунтовними фауністичними роботами Г. Артоболевського (1927, 1929), Ю. Фудаковського

(Fudakowski, 1932a; 1932b) та Ю. Дзензелевича (Dziedzielewicz, 1902; 1920). Але на сьогоднішній день ці дані дещо застаріли, оскільки зміни екологічних та кліматичних умов за останні десятиліття викликали деякі зміни також у поширенні, чисельності багатьох видів та їх фенології. Адже бабки, личинки котрих розвиваються у водному середовищі, достатньо чутливі до мінерального, органічного, а також теплового забруднення. За останній час спеціально цьому питанню було присвячено всього два коротких повідомлення Р. Павлюка (1980) та А. Олігера (1980), які охопили невеликі райони.

В статті С. Горба та Р. Павлюка (Горб, Павлюк, 1993б) порівнюються дані з періодів льоту бабок у центральних та західних областях України, а також сучасні дані з цих регіонів із літературними 50–80-річної давності. Даний підрозділ є скороченим варіантом цієї роботи. Умовні позначення: Art. — дані Г. Артоболевського, Dz. — дані Ю. Дзензелевича, Paul. — дані Р. Павлюка, Gorb. — дані С. Горба, С — дані з центральних областей, W — дані з західних областей, O — старі дані, N — нові дані.

Періоди льоту бабок за літературними та оригінальними даними представлені в таблиці. На основі зібраного матеріалу нами виділено основні закономірності періодів та тривалості льоту різних видів бабок на вказаних територіях. В окремі роки дати початку та кінця льоту, тривалість періодів льоту дуже варіюють залежно від погодних умов. Максимальна тривалість льоту більша за старими даними і для центральних, і для західних областей. Скорочення часу льоту пов'язано, мабуть, зі зменшенням чисельності більшості видів та неможливістю через це точного обліку дат початку та кінця льоту. Особливо це стосується рідкісних видів (*Calopterygidae*, *Nehalennia speciosa*, *Gomphidae* та ін.) (Павлюк, 1989). Різниця в тривалості льоту за старими та новими даними складає від 3 до 10,5 декад (*Aeshna juncea*: Dz., Paul. — 10,5; *Sympetrum meridionale*: Dz.,

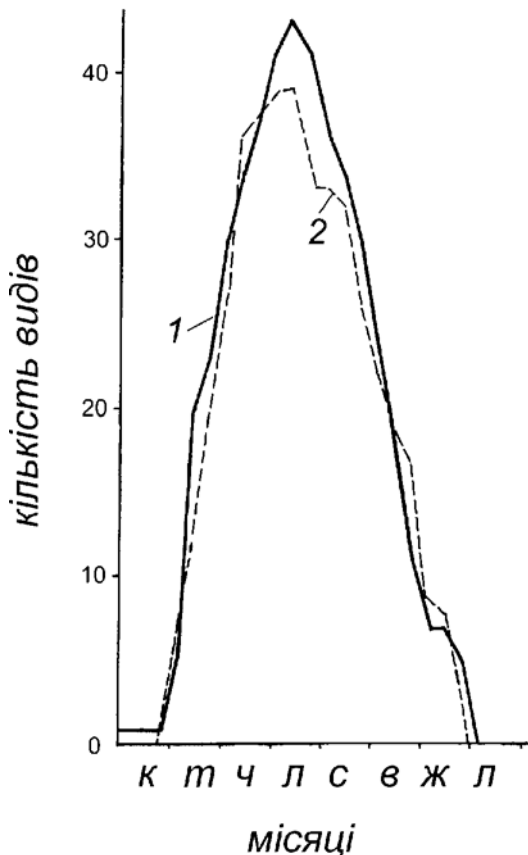

За тривалістю льоту види умовно розділені нами на 5 груп.

Рис. 8. Розподіл кількості видів, що знаходяться на імагінальній стадії, по місяцях для західних областей України (Горб, Павлюк, 1993б). 1 — Дані Ю. Дзензелевича (Dziedzielewicz, 1902; 1920). Дані С. Горба та Р. Павлюка.



Рис. 9. Розподіл кількості видів, що знаходяться на імагінальній стадії по місяцях для центральних областей України. 1 — дані Г. Артоболевського (Артоболевский, 1929б) для Полтавської області. 2 — дані Г. Артоболевського (Артоболевский, 1927а) для околиць Києва. 3 — дані С. Горба та Р. Павлюка для Київської області (Горб, Павлюк, 1993б).

До групи видів із періодом льоту тривалістю до 3 декад належать деякі ефемерні весняні види (*Coenagrion armatum* (C, W), *C. hastulatum* (C), *C. ornatum* (C), *Brachytron hafniense* (C, W), рід *Leucorrhinia* (C, W), а також рідкісні види, періоди льоту котрих не можна вважати остаточно встановленими (*Gomphidae* (C, W), *Aeshna viridis* (C), *Ae. affinis* (W), *Ae. juncea* (W), *Ae. grandis* (C), *Orithetrum coerulescens* (C, W), *O. brunneum* (C, W), *Libellula fulva* (C, W), *Epithea bimaculata* (W), *Calopteryx virgo* (C) та ін.). Більшість видів літають протягом 6–12 декад. До видів, що літають довго, належать представники родин *Lestidae* (*L. virens*, *Sympetrum*), *Coenagrionidae* (*Ischnura pumilio* (C), *Coenagrion puella* (W), *C. pulchellum* (C), *Enallagma cyathigerum* (W), *Aeshnidae* (*Anax imperator* (W), *Aeshna mixta* (C, W), *Libellulidae* (*Libellula depressa* (W), *L. quadrimaculata* (W), *Sympetrum flaveolum* (W), *S. vulgatum* (W), *S. striolatum* (W), *S. sanguineum* (C, W).

Початок та кінець льоту (таблиця). Маючи періоди льоту однакової тривалості, різні види можуть відрізнитись за датами початку/кінця льоту. За нашими даними близько 4% (C) та 40% (W) розглянутих видів починають літ раніше, ніж вказано в літературі, пізніше — 31% (C) та 49% (W). Таким чином, дати початку вильоту імаго в центральних областях за новими даними для більшості видів пізніші, ніж за даними Г. Артоболевського. Дати закінчення льоту за новими даними пізніші, ніж за старими (60 та 38% відповідно). Приблизно таке ж співвідношення характерне і для західних областей (56 та 34%).

Таблиця. Періоди льоту бабок в центральних та західних областях України за літературними та оригінальними даними (Горб, Павлюк, 1993б). Умовні позначення: 1 – Dzierżewicz, 1902; 1919–1920; 2 – Павлюк (оригінальні дані); 3 – Артоболовський, 1927, 1929; 4 – Горб (оригінальні дані); А – автор.

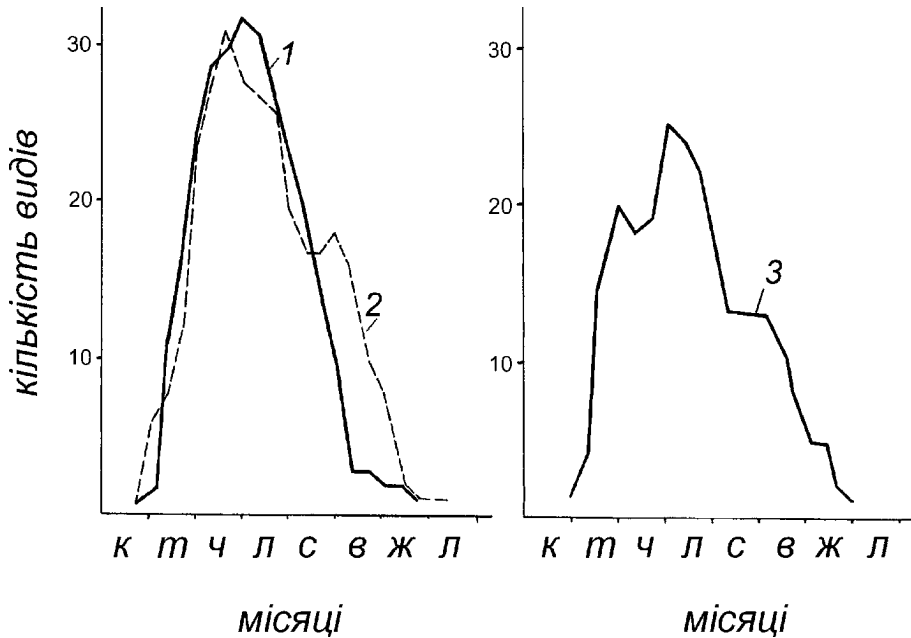
Родина, вид	А	Місяці																		
CALOPTERYGIDAE		3	4	5	6	7	8	9	10	11										
<i>Calopteryx splendens</i>	1				■	■	■	■	■	■										
	2				■	■	■	■	■	■	■									
	3				■	■	■	■	■	■	■									
	4				■	■	■	■	■	■	■									
<i>Calopteryx virgo</i>	1				■	■	■	■	■	■	■									
	2				■	■	■	■	■	■	■									
	3				■	■	■	■	■	■	■									
LESTIDAE		3	4	5	6	7	8	9	10	11										
<i>Lestes dryas</i>	1					■	■	■	■	■	■	■								
	2					■	■	■	■	■	■	■	■							
	3					■	■	■	■	■	■	■	■							
	4					■	■	■	■	■	■	■	■							
<i>Lestes sponsa</i>	1					■	■	■	■	■	■	■	■	■	■	■	■	■	■	■
	2					■	■	■	■	■	■	■	■	■	■	■	■	■	■	■
	3					■	■	■	■	■	■	■	■	■	■	■	■	■	■	■
	4					■	■	■	■	■	■	■	■	■	■	■	■	■	■	■
<i>Lestes virens</i>	1					■	■	■	■	■	■	■	■	■	■	■	■	■	■	■
	2					■	■	■	■	■	■	■	■	■	■	■	■	■	■	■
	3					■	■	■	■	■	■	■	■	■	■	■	■	■	■	■
	4					■	■	■	■	■	■	■	■	■	■	■	■	■	■	■
<i>Lestes barbarus</i>	1						■	■	■	■	■	■	■	■	■	■	■	■	■	■
	2						■	■	■	■	■	■	■	■	■	■	■	■	■	■
	3						■	■	■	■	■	■	■	■	■	■	■	■	■	■
	4						■	■	■	■	■	■	■	■	■	■	■	■	■	■
<i>Chalcolestes viridis</i>	1							■	■	■	?	?	?							
	2																			
<i>Sympetma fusca</i>	1	■	■	■	■			■	■	■	■	■	■	■	■	■	■	■	■	■
	2	■	■	■	■	■			■	■	■	■	■	■	■	■	■	■	■	■
	3	■	■	■	■	■			■	■	■	■	■	■	■	■	■	■	■	■
<i>Sympetma paedlsca</i>	1					■	■	■	■	■	■	■	■	■	■	■	■	■	■	■
	2					■	■	■	■	■	■	■	■	■	■	■	■	■	■	■
	3					■	■	■	■	■	■	■	■	■	■	■	■	■	■	■
COENAGRIONIDAE		3	4	5	6	7	8	9	10	11										
<i>Ischnura elegans</i>	1				■	■	■	■	■	■	■	■	■							
	2				■	■	■	■	■	■	■	■	■	■						
	3				■	■	■	■	■	■	■	■	■	■						
	4				■	■	■	■	■	■	■	■	■	■						
<i>Ischnura pumilio</i>	1				■	■	■	■	■	■	■	■	■							
	2				■	■	■	■	■	■	■	■	■							
	3				■	■	■	■	■	■	■	■	■							
	4				■	■	■	■	■	■	■	■	■							
<i>Erythromma najas</i>	1					■	■	■	■	■	■	■	■							
	2					■	■	■	■	■	■	■	■							
	3					■	■	■	■	■	■	■	■							
	4					■	■	■	■	■	■	■	■							
<i>Erythromma viridulum</i>	1					■	■	■	■	■	■	■	■							
	2					■	■	■	■	■	■	■	■							
	3					■	■	■	■	■	■	■	■							
	4					■	■	■	■	■	■	■	■							
<i>Enallagma cyathigerum</i>	1					■	■	■	■	■	■	■	■	■	■	■	■	■	■	■
	2					■	■	■	■	■	■	■	■	■	■	■	■	■	■	■
	3					■	■	■	■	■	■	■	■	■	■	■	■	■	■	■
	4					■	■	■	■	■	■	■	■	■	■	■	■	■	■	■
<i>Coenagrion puella</i>	1				■	■	■	■	■	■	■	■	■							
	2				■	■	■	■	■	■	■	■	■							
	3				■	■	■	■	■	■	■	■	■							
	4				■	■	■	■	■	■	■	■	■							
<i>Coenagrion pulchellum</i>	1				■	■	■	■	■	■	■	■	■							
	2				■	■	■	■	■	■	■	■	■							
	3				■	■	■	■	■	■	■	■	■							
	4				■	■	■	■	■	■	■	■	■							

Родина, вид	A	Місяці																		
		3	4	5	6	7	8	9	10	11										
COENAGRIONIDAE																				
<i>Coenagrion Halstulatum</i>	1				■	■	■	■	■	■										
	2				■	■	■	■	■	■										
	3		■	■	■	■	■	■	■	■	■									
	4				■	■	■	■	■	■	■	■								
<i>Coenagrion armatum</i>	1				■	■														
	2				■	■														
	4				■	■														
<i>Coenagrion vernale</i>	1				■	■	■	■												
	2				■	■	■	■												
	3				■	■	■	■												
<i>Coenagrion ornatum</i>	1					■	■	■	■	■	■									
	2					■	■	■	■	■	■									
	3									■	■	■								
	4					■	■	■	■	■	■	■	■							
<i>Nehalennia speciosa</i>	1						■	■	■	■	■									
	2						■	■	■	■	■									
	3						■	■	■	■	■									
<i>Pyrrhosoma nymphula</i>	1					■	■	■	■	■	■	■								
	2				■	■	■	■	■	■	■	■								
PLATYCNEMIDIDAE		3	4	5	6	7	8	9	10	11										
<i>Platycnemis pennipes</i>	1					■	■	■	■	■	■	■	■							
	2					■	■	■	■	■	■	■	■	■						
	3					■	■	■	■	■	■	■	■	■						
	4					■	■	■	■	■	■	■	■	■						
GOMPHIDAE		3	4	5	6	7	8	9	10	11										
<i>Gomphus vulgatissimus</i>	1				■	■	■	■	■											
	2				■	■	■	■	■											
	3				■	■	■	■	■											
	4				■	■	■	■	■											
<i>Gomphus flavipes</i>	1						■	■	■	■	■	■	■	■						
	2						■	■	■	■	■	■	■	■						
	3									■	■	■	■	■						
	4									■	■	■	■	■						
<i>Ophiogomphus serpentius</i>	1						■	■	■	■	■	■	■	■						
	2						■	■	■	■	■	■	■	■						
<i>Onychogomphus forcipatus</i>	1							■	■											
AESHNIDAE		3	4	5	6	7	8	9	10	11										
<i>Anax Imperator</i>	1					■	■	■	■	■	■	■	■	■	■					
	2					■	■	■	■	■	■	■	■	■	■					
	3					■	■	■	■	■	■	■	■	■	■					
	4					■	■	■	■	■	■	■	■	■	■					
<i>Hemianax ephippiger</i>	1										■	■								
<i>Anaciaeschna isosceles</i>	1					■	■	■	■											
	2					■	■	■	■											
	3					■	■	■	■	■										
	4					■	■	■	■	■										
<i>Brachytron hafniense</i>	1				■	■	■	■	■											
	2				■	■	■	■	■											
	3				■	■	■	■	■											
	4				■	■	■	■	■											
<i>Aeshna juncea</i>	1					■	■	■	■	■	■	■	■	■	■					
	2					■	■	■	■	■	■	■	■	■	■					
	3							■	■	■	■	■	■	■	■					
<i>Aeshna cyanea</i>	1							■	■	■	■	■	■	■	■	■	■	■	■	■
	2							■	■	■	■	■	■	■	■	■	■	■	■	■
	3							■	■	■	■	■	■	■	■	■	■	■	■	■
<i>Aeshna mixta</i>	1										■	■	■	■	■	■	■	■	■	■
	2										■	■	■	■	■	■	■	■	■	■
	3										■	■	■	■	■	■	■	■	■	■
	4										■	■	■	■	■	■	■	■	■	■
<i>Aeshna viridis</i>	1										■	■	■	■						
	2										■	■	■	■						
	3										■	■	■	■						
	4										■	■	■	■						

Родина, вид	A	Місяці																			
		3	4	5	6	7	8	9	10	11											
<i>LIBELLULIDAE</i>																					
	1									■	■	■	■	■	■	■	■	■	■	■	■
	2																				
	3																				
<i>Sympetrum danae</i>	1																				
	2																				
	3																				
	4																				
<i>Sympetrum vulgatum</i>	1																				
	2																				
	3																				
	4																				
<i>Sympetrum striolatum</i>	1																				
	2																				
	3																				
	4																				
<i>Sympetrum sanguineum</i>	1																				
	2																				
	3																				
	4																				
<i>Sympetrum pedemontanum</i>	1																				
	2																				
	3																				
	4																				
<i>Sympetrum meridionale</i>	1																				
	2																				
	3																				
	4																				
<i>Sympetrum fonscolombeii</i>	2																				

В умовах рівнинних районів західних областей (північніше Карпат) перші весняні бабки з'являються на 7–12 днів пізніше, ніж в центральних областях; на 1–2 декади пізніше спостерігається максимум кількості літаючих видів. У центральних областях починають літати раніше, ніж у західних, близько 43% видів, пізніше — 39%. Закінчують літати раніше 64%, пізніше — 16%.

Літні види в осінні місяці літають помітно довше на заході, ніж у центрі країни. Види північного походження (*Coenagrion hastulatum*, *C. armatum*, *C. vernale*) рано з'являються, але і зникають раніше в межах досліджуваної території, ніж у більш північних районах.

Нами виявлено деякі закономірності в датах початку/кінця льоту бабок окремих таксономічних груп. *Lestidae* починають літати в західних областях раніше, ніж у центральних, і літають довше. *Coenagrionidae* починають літати практично одночасно (в західних на 0,5–1,5 декади раніше, ніж у центральних, крім *Coenagrion hastulatum*). Ніяких закономірностей в датах закінчення льоту представників цієї родини не виявлено. *Aeshnidae* починають літати раніше в центральних областях (крім *Aeshna juncea*, *Ae. cyanea*, *Ae. affinis*), але літають довше в західних (крім *Ae. mixta*). *Corduliidae* починають літати раніше в західних, а літають довше в центральних областях. Щодо представників родини *Libellulidae*, то види родів *Libellula* та *Leucorrhinia* починають літати раніше (крім *L. albifrons*) і літають довше (крім *L. depressa*) в центральних областях. Представники родів *Orthetrum* та *Sympetrum* починають літати раніше і літають довше в західних областях (крім *O. cancellatum*, *S. pedemontanum*, *S. meridionale*).

Класифікація за періодами льоту. За періодами льоту види можна класифікувати наступним чином: 1) види, що зимують на стадії імаго; 2) весняні види, які з'являються в травні і літають тільки навесні, або основна частина періоду льоту яких припадає на весну і закінчується на початку літа, не досягаючи його половини; 3) весняно-літні види, у котрих близько половини періоду льоту припадає на весну, а половина — на літо; 4) літні види, які з'являються наприкінці весни або на початку літа і літають все літо; 5) весняно-літньо-осінні види з довгим періодом льоту з'являються в травні, а останні особини трапляються ще в жовтні; 6) літньо-осінні види, які літають влітку та восени. Деякі можуть з'являтися вже наприкінці травня.

Розподіл в часі кількості літаючих видів (рис. 8). За даними Олігера (Олігер, 1980) для південно-східної частини України (Донецька та Луганська області) найбільша кількість літаючих видів (38) припадає на першу декаду липня. У західних областях

максимум літаючих видів припадає на середину липня, в центральних — на середину червня–початок липня. Розподіл у часі кількості літаючих видів має три піки: весняний (кінець травня), літній (початок липня), осінній (початок вересня). Літній та осінній піки добре простежуються на графіках, побудованих за даними Г. Артоблевського (рис. 9). На інших графіках добре виражений лише літній пік.

Максимум літаючих видів родини Lestidae в центральних областях виходить на плато в другій декаді червня і йде на спад в другій декаді серпня. У західних областях максимум літаючих видів виходить на плато в першій декаді червня і йде на спад у другій декаді вересня. Пік льоту Coenagrionidae: третя декада червня — перша декада липня (С), друга декада червня — перша декада липня (W); Gomphidae: третя декада травня — друга декада червня (С), друга декада червня — перша декада липня (W); Aeshnidae: перша декада червня — друга декада липня (С), друга декада серпня (W); Corduliidae: друга декада травня — друга декада червня (С), третя декада травня — третя декада червня (W); Libellulidae: перша декада липня (С), друга декада липня (W).

Зміна етоморф. За типом харчодобувної поведінки імаго бабок ділять на три типи: підстерігачі, патрулюючі та збирачі (Заика, Воронова, 1987). Зміна етоморф відбувається за наступною схемою. Підстерігачі: *Libellula* + *Leucorrhinia* → *Orthetrum* + *Sympetrum*. Патрулюючі види: *Anax* + *Anaciaeshna* + *Brachytron* + *Corduliidae* → *Aeshna affinis* + *Ae. grandis* + *Ae. viridis* → *Ae. juncea* + *Ae. mixta* + *Ae. cyanea*. Збирачі: *Sympecma* + *Coenagrion armatum* + *C. ornatum* + *C. hastulatum* + *Erythromma najas* → *C. pulchellum* + *C. puella* + *Ischnura* + *Lestes* + *Er. viridulum* + *Enallagma* → *Sympecma*.

РОЗДІЛ 5. ВИЗНАЧНИК БАБОК

У основу даного визначника взято визначник бабок Східної Європи З. Д. Спуріса (Спуріс, 1964), створеного з використанням кращих європейських одонатологічних монографій. Наш визначник адаптований до фауни бабок України та доповнений деякими новими ознаками. У випадках, коли наводяться розміри (в мм), перші значення стосуються довжини комахи, другі – довжини крил. Як порівняльний ілюстративний матеріал рекомендується використовувати малюнки з спеціальної частини (Розділ 6).

- 1(8). Передні та задні крила однакові за формою та жилкуванням (рис. 5, 1), у спокої складаються (за виключенням роду *Lestes*) над черевцем. Анальне поле слабо розвинене або редуковане. Є криловий чотирикутник. Перетиночки немає. Очі напівкулясті, виступають, розділені, проміжок між ними ширший за очі (рис. 4, 1). У самців по одній парі верхніх та нижніх анальних придатків. У самок завжди є яйцеклад. (Підряд – *Zygoptera* – Рівнокрилі бабки).
..... 1. Calopterygidae
- 2(3). Крила забарвлені. Передвузликкових поперечних жилок багато (рис. 5, 2). Чотирикутник витягнутий, поділений поперечними жилками на багато комірок. Анальне поле розвинене слабо. Птеростигми у самців немає, у самок на її місці світла пляма (“несправжня птеростигма”).
Перший бічний шов цілком розвинений. Самка відкладає яйця без супроводу самця. 2. Lestidae
- 3(2). Крила не забарвлені, зовсім прозорі. Передвузликкових поперечних жилок лише 2 (рис. 5, 1).
Чотирикутник не поділений поперечними жилками, складається з 1 комірки. Анальне поле відсутнє.
Птеростигма завжди є. Перший бічний шов неповний.
- 4(5). Птеростигма порівняно довга, за довжиною дорівнює щонайменше 2 коміркам. Додаткова поздовжня жилка R_2 викривлена (рис. 5, 1). На тім’ї за вусиками є борозна. Тіло з металевим блиском. Верхні анальні придатки самця помітно довші за X сегмент черевця, об’єднанокопідібні.
Самка відкладає яйця в супроводі самця, котрий тримається ногами за субстрат. 3. Platycnemididae
- 5(4). Птеростигма порівняно коротка. Її довжина приблизно відповідає довжині однієї комірки.
Додаткова поздовжня жилка R_2 пряма (рис. 6, 3). Борозни за вусиками немає. Тіло зрідка, і тоді лише місцями, з металевим блиском. Верхні анальні придатки самця не кліщоподібні, звичайно коротші за X сегмент черевця.
- 6(7). Чотирикутник правильний, довжина його передньої сторони приблизно дорівнює довжині задньої сторони (рис. 6, 2). Передвузликкових дискоїдальних комірок 2. Гомілки двох задніх пар ніг у самця розширені. Самка відкладає яйця в супроводі самця, котрий, як правило, опирається на субстрат. 4. Coenagrionidae
- 7(6). Чотирикутник неправильний, довжина його передньої сторони значно коротша, ніж задньої (рис. 6, 3). Передвузликкових дискоїдальних комірок щонайменше 3. Гомілки не розширені. Самка відкладає яйця в супроводі самця, котрий, як правило, тримається ногами за субстрат. 5. Gomphidae
- 8(1). Передні та задні крила не однакові за формою та жилкуванням (рис. 6, 4), у спокої розпластані. Анальне поле добре розвинене, особливо в задніх крилах, тому вони біля основи ширші за передні крила. Є криловий трикутник. Перетиночка звичайно є. Очі дотикаються; якщо розділені, то проміжок між ними вужчий за окреме око. У самців одна пара верхніх анальних придатків та єдиний нижній анальний придаток. Яйцеклад є або відсутній. (Підряд *Anisoptera* – Різнокрилі бабки).
- 9(14). Трикутники на всіх крилах розміщені однаково – витягнуті по довжині крила (рис. 5, 2). Первинні передвузликкові поперечні жилки є (у вигляді двох потовщених жилок). Всі лопаті нижньої губи приблизно однакової величини, бокові лопаті з рухливими кінцевими крючками. 6. Cordulegastridae
- 10(11). Очі не дотикаються. Яйцеклад відсутній. 7. Aeshnidae
- 11(10). Очі дотикаються. Яйцеклад присутній.
- 12(13). Очі дотикаються в одній точці. Яйцеклад великий, значно довший за анальні придатки. Бабки чорні з жовтими плямами. 8. Corduliidae
- 13(12). Очі дотикаються на деякій відстані. Яйцеклад не довший за кінець черевця. Забарвлення інше. 8. Corduliidae
- 14(9). Трикутники на крилах розміщені неоднаково: на передньому крилі вони витягнуті поперек крила, на задньому – вздовж крила (рис. 6, 4). Первинних передвузликкових поперечних жилок немає. Середня лопать нижньої губи значно менша за бічні, останні без рухливих кінцевих крючків.
- 15(16). Задній бічний край очей посередині дуже увігнутий. Основа задніх крил самця вирізана. Гомілки самця на нижньому зовнішньому боці з видовженим, пластинкоподібним кілем. На II сегменті черевця самця є вушка. Тіло звичайно з металевим блиском. 8. Corduliidae

- 16(15). Задній бічний край очей прямий. Основа задніх крил самця заокруглена. Гомілки самця без кіля. Вушок немає. Тіло без металевго блиску. 9. Libellulidae

1. Родина Calopterygidae

Жилкування густе, передвзгликових жилок багато, крила хоча б частково забарвлені, птеростигми немає, лише у самок є біла несправжня птеростигма. В спокої тримають крила складеними.

Визначник видів родини Calopterygidae 1.

Calopteryx Leach, 1815

- 1(2). Самці: крила темносині, блискучі (у молодого самця темнобурі), лише вершини світліші, напівпрозорі. Самиці: крила повністю димчасті або коричневі з сірувато-бурими або коричневими жилками; «несправжня птеростигма» вузька, довжиною 1 мм, віддалена від вершини крила на 5 мм. *C. virgo* Linnaeus, 1758
- 2(1). Самці: крила біля основи та вершини прозорі, посередині з широкою темно-синьою металевою блискучою смугою. Самиці: крила зеленкуваті з металево-зеленим жилкуванням; *var. ancilla* Hag. (тільки самиці) з такою ж темною смугою на крилах, як у самців; несправжня птеростигма широка, довжиною 2 мм або трохи більше, посередині опукла, віддалена від вершини крила на 3 мм. *C. splendens* Harris, 1782

2. Родина Lestidae

Жилкування густе, крила не забарвлені, прозорі. Передвзгликових поперечних жилок 2. Птеростигма помітно довша за ширину, довжиною більша за 1 комірку, розташовану під нею. Поздовжня радіальна додаткова жилка викривлена. Тіло з металевим блиском.

Визначник родів родини Lestidae

- 1(2). Птеростигма на передніх та задніх крилах розташована на однаковій відстані від вершини крила. Задній край передньоспинки не трилопатевий. Тіло зверху металево-блискуче, без малюнка. У спокої тримають крила розпластаними. *Lestes* Leach, 1815
- 2(1). Птеростигма розташована на задніх крилах від вершини далі, ніж на передніх. Задній край передньоспинки трилопатевий. Тіло сіре із слабо рожеватим відтінком, із темно-зеленим слабо металевим блискучим малюнком. *Sympecma* Burmeister, 1839

1. *Lestes* Leach, 1815

- 1(2). Птеростигма довга, під нею розташовані 3 або 4 комірки. Тіло металево-синювато-фіолетове. *L. Macrostigma* Eversmann, 1836
- 2(1). Під птеростигмою розташовані 2 комірки. Тіло металево-зелене.
- 3(6). Птеростигма світла, жовтувата або світло-коричнева в чорному оточенні, її бічні сторони злегка вигнуті.
- 4(5). Самці: дистальний зуб верхніх анальних придатків виходить широкою пластиною в своїй основі. Самиці: третя стулка яйцеклада має на своїй вентральній поверхні 10—14 зубчиків (визначення самок ненадійне і потребує порівняльного матеріалу). *L. (Chalcolestes) viridis* v. d. Linden, 1825
- 5(4). Самці: дистальний зуб верхніх анальних придатків у формі шипа без широкої основи. Самиці: третя стулка яйцеклада має на своїй вентральній поверхні 6—8 зубчиків (визначення самок ненадійне і потребує порівняльного матеріалу). *L. (Charcolestes) parvidens* Artobolevsky, 1929
- 6(3). Птеростигма інша, її бічні сторони прямі.
- 7(10). Задня сторона голови повністю жовта або з крупними жовтими плямами. Самці: нижні анальні придатки коротші за половину довжини верхніх анальних придатків.
- 8(9). Птеростигма одноколірна, червонувато-бура. Самці: нижні анальні придатки прямі, тупі, без кінчиків, які розходяться (рис. 10, 1). Самиці: анальні придатки жовті з чорними плямами. *L. virens* Charpentier, 1825
- 9(8). Птеростигма двоколірна, її передня частина рудувато-бура, задня – білувата. Самці: вершини нижніх анальних придатків у вигляді гострих зубців, які розходяться (рис. 10, 2). Самиці: анальні придатки жовті. *L. barbara* Fabricius, 1798
- 10(7). Задня сторона голови темна, не жовта. Самці: нижні анальні придатки значно довші за половину довжини верхніх анальних придатків.
- 11(12). Самці: нижні анальні придатки паличкоподібні, прямі (рис. 10, 5); на I сегменті черевця напівкругла пляма. Самиці: треті (латеральні) стулки яйцеклада не виходять за останній (X) сегмент черевця (рис. 10, 11). *L. sponsa* Hansemann, 1823



Рис. 10. Родина Lestidae. Анальні придатки самців (1—8) і кінчик черевця самиці (9—12) (Спуріс, 1964). 1, 9 – *Lestes virens*; 2 – *L. barbarus*; 3 – *L. macrostigma*; 4, 10 – *(Chalcolestes) viridis*; 5, 11 – *L. sponsa*; 6, 12 – *L. dryas*; 7 – *Sympycna paedisca*; 8 – *S. fusca*.

12(11). Самці: нижні анальні придатки на кінці розширені, всередину увігнуті; на I сегменті черевця чотирикутна пляма (рис. 10, 6). Самиці: треті (латеральні) стулки яйцеклада помітно виходить за край останнього (X) сегменту черевця (рис. 10, 12). *L. dryas* Kirby, 1890

2. *Sympycna* Burmeister, 1839

- 1(2). Нижній край доплекової смуги з зубчастим або прямокутним виступом. Самці: нижні анальні придатки не досягають внутрішнього зубчастого виступу верхніх анальних придатків (рис. 10, 7). Самиці: анальні придатки коротші за X сегмент черевця. *S. paedisca* Brauer, 1882 (= *S. annulata* Selys, 1887)
- 2(1). Нижній край доплекової смуги прямий без виступу. Самці: нижні анальні придатки значно заходять за зубчастий виступ верхніх анальних придатків (рис. 10, 8). Самиці: анальні придатки довші за X сегмент черевця. *S. fusca* v. d. Linden, 1823

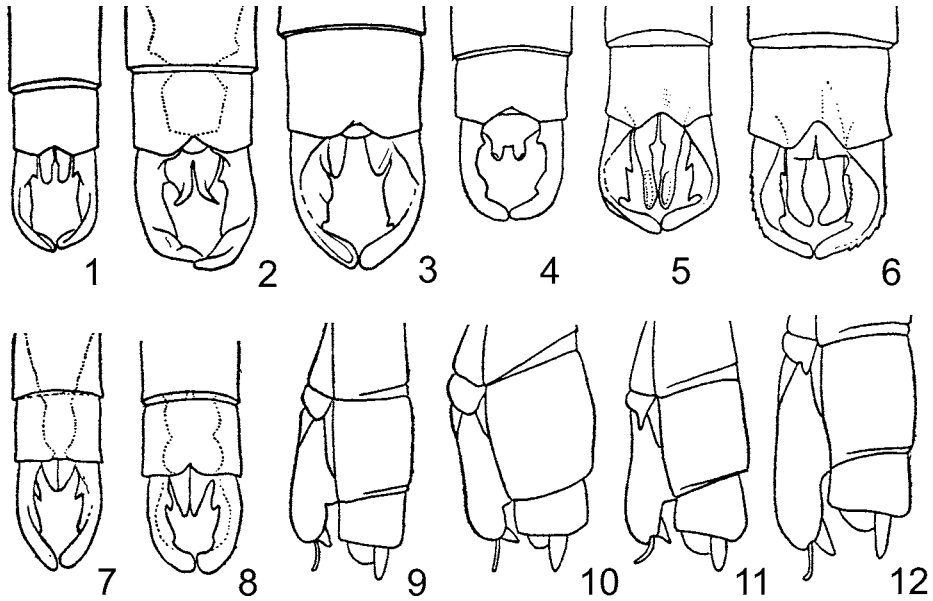
3. Родина Platycnemididae

Жилка IR_2 пряма. Чотирикутник правильний, довжина його передньої сторони приблизно дорівнює довжині задньої сторони. Переддвузликкових дискоїдальних комірок 2. Гомілки 2 задніх пар ніг розширені. Личинки в проточних водоймах. В Україні єдиний вид родини. Тіло світле (біле, білувато-блакитне, зеленкувате, світло-буре) з чорним малюнком. Зверху голови проходять 2 поперечні світлі лінії, передня з яких перетинає основу вусиків та непарне очко. Анальні придатки самця – див. рис. 11, 1. *Platycnemis pennipes* Pallas, 1771

4. Родина Coenagrionidae

Визначник родів родини Coenagrionidae

- 1(2). Лоб з гострим поперечним краєм. На темній потилиці неперервна блакитна тонка поперечна смуга. Черевце металево-блискуче, зелене. 1. *Nehalennia* Selys, 1850
- 2(1). Лоб заокруглений.
- 3(10). На потилиці 2 світлі плями.
- 4(5). Потиличні світлі плями округлі; птеростигма у самця двоколірна; у самок на VIII стерніті черевця перед яйцекладом є гострий шип. 2. *Ischnura* Charpentier, 1840
- 5(4). Потиличні плями лінійні, клиновидні або грушевидні, звичайно з'єднані світлою смужкою (у представників роду *Cercion* іноді можуть бути відсутніми); птеростигма у самця одноколірна.



Рис. 11. Бабки родин Platycnemididae та Coenagrionidae. Анальні придатки самиць (Спурис, 1964). 1 – *Platy-cnemis pennipes*; 2 – *Ischnura pumilio*; 3 – *I. elegans*; 4 – *Coenagrion armatum*; 5 – *C. lunulatum*; 6 – *C. hastulatum*; 7 – *Erythromma najas*; 8 – *E. viridulum*.

- 6(7). Задній край передньоспинки заокруглений. Світла доплечова смуга ширша за розташовану нижче чорну смугу. У самиці на VIII стерніті черевця перед яйцекладом розташований шип. 3. *Enallagma* Charpentier, 1840
- 7(6). Задній край передньоспинки трикутний або трилопатекий. У самиці перед яйцекладом шипа немає.
- 8(9). Потиличні плями лінійні або їх немає. Доплечова смуга дуже широка. Черевце – рис. 14. 9, 18. 5
- 9(8). Потиличні плями клиновидні або грушевидні Світла доплечова смуга вужча за розташовану нижче чорну смугу. 4. *Coenagrion* Kirby, 1890
- 10(3). Потилиця одноколірна, без світлих плям.
- 11(12). Під птеростигмою одна поперечна жилка. Черевце червоне. 6. *Pyrrhosoma* Charpentier, 1840
- 12(11). Під птеростигмою поперечної жилки немає. Черевце зверху бронзово-чорне, його світлі плями у самця блакитні, у самиці – зелені. 7. *Erythromma* Charpentier, 1840

Визначник видів родини Coenagrionidae

1. *Nehalennia* Selys, 1850

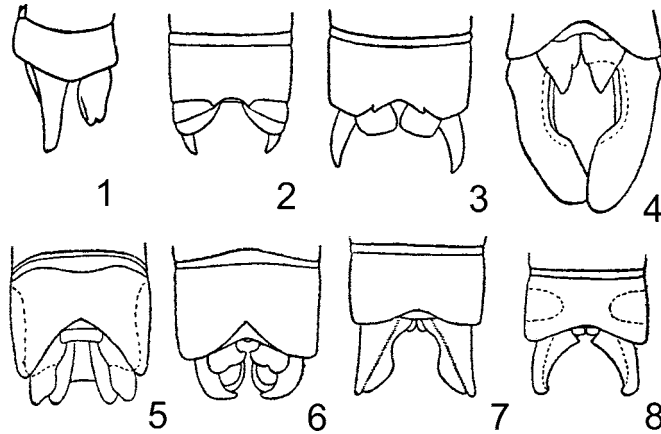
У роді всього декілька видів, з них в Україні трапляється єдиний вид. Груди та черевце металево-зелені. Найменший вид бабок фауни України. 19—22, крила 11—16 ..
..... *N. speciosa* Charpentier, 1840

2. *Ischnura* Charpentier, 1840

- 1(2). Задній край передньогрудей рівний (без заглиблень), посередині дещо припіднятий. Птеростигма на передніх крилах крупніша, ніж на задніх. Самці: задня частина VIII та весь IX тергіт черевця блакитні. Самиці: VIII тергіт чорний, анальні придатки (рис. 11, 2) світлі.
..... *I. pumilio* Charpentier, 1825
- 2(1). Задній край передньогрудей слабо трилопатекий, середня частина з відростком, який стирчить. Птеростигма на передніх та задніх крилах майже однакова. Самці: весь VIII тергіт черевця блакитний, а IX – чорний. Самиці: VIII тергіт черевця світлий, анальні придатки (рис. 11, 3)

I. elegans v. d. Linden, 1823

3. *Enallagma* Selys

Із боків середньогрудей чорна рисочка (лінія). Світлі частини тіла самця блакитні. Гетерохромні форми самок зеленкуваті або червонувато-бурі
..... *E. cyathigerum* Charpentier, 1840

4. *Coenagrion* Kirby, 1890

- 1(14). Самці.
- 2(3). Верхні анальні придатки довші за нижні анальні придатки, вигнуті. Верхні анальні придатки коротші за X сегмент черевця (рис. 12, 5). Потиличні плями майже округлі. Доплечова смуга не широка. Черевце – рис. 14, 8.
..... *C. scitulum* Rambur, 1842
- 3(2). Верхні анальні придатки широкі, коротші за нижні анальні придатки.

- 4(9). Задній край передньоспинки з лопаттю, яка різко виступає. Наличник, очі та доплечова смуга зелені або жовтувато-зелені. Нижні анальні придатки листовидні або більш чи менш заокруглені.
- 5(6). Нижні анальні придатки великі, листовидні, значно довші за верхні та майже в 2 рази довші за X сегмент черевця (рис. 11, 4). Виступ заднього краю передньоспинки заокруглений, далеко виступає назад та стирчить угору (рис. 13, 1). На II тергіті напівокругла темно-металева пляма, яка прилягає до його заднього краю, з боків 2 чорні рисочки. Черевце – рис. 14, 2. *C. armatum* Charpentier, 1840
- 6(5). Нижні анальні придатки короткі, майже дорівнюють верхнім або трохи коротші за них та коротші за X сегмент черевця. Задній край передньоспинки не стирчить угору.
- 7(8). Задній край передньоспинки чорний, посередині з майже прямокутним виступом (рис. 13, 2). Анальні придатки – рис. 11, 5. Черевце – рис. 14, 3. *C. lunulatum* Charpentier, 1841
- 8(7). Задній край передньоспинки головним чином світлий, трикутний (рис. 13, 3). Анальні придатки – рис. 11, 6. Черевце – рис. 14, 4. *C. hastulatum* Charpentier, 1825
- 9(4). Задній край передньоспинки з 3 лопатями. Наличник, очі та доплечова смуга блакитні. Нижні анальні придатки загострені.
- 10(11). Верхні анальні придатки зближені з кінцевим зубчиком (рис. 12, 1). Світлі плями на потилиці на нижньому краї зубчасті. Темна смуга на III-V сегментах черевця посередині загострена. *C. ornatum* Selys, 1850
- 11(10). Верхні анальні придатки інші. Темна смуга на IV-V сегментах черевця з довгими бічними гостряками. Світлі плями на потилиці з рівними краями, незубчасті.
- 12(13). Задній край передньоспинки з 3 слабо відокремленими лопатями (рис. 13, 4). Черевце – рис. 14, 7. *C. puella* Linnaeus, 1758
- 13(12). Задній край передньоспинки з 3 добре відокремленими лопатями, середина з них загострена, вершиною торкається середньогрудей (рис. 13, 5). Черевце – рис. 14, 6. *C. pulchellum* v. d. Linden, 1823
- 14(1). Самці.
- 15(16). Задня сторона голови та частково потилична западина світлі. Анальні придатки білі, а якщо чорні, то птеростигма світло-сіра та вздовж *R* помітно довша за свою ширину. Між початком *IR*₂ та птеростигмою 1—3 комірки. Анальні придатки чорні. Задній край передньоспинки з невеликим серединним виступом (рис. 13, 12). Черевце – рис. 14, 17. *C. scitulum* Rambur, 1842
- 16(15). Задня сторона голови з короткою, світлою смугою, що не досягає потиличної западини. Анальні придатки чорні. Птеростигма звичайно темно-сіра, її довжина вздовж *R* дорівнює ширині або трохи довша.
- 17(22). Задній край передньоспинки посередині витягнутий назад. Між початком *IR*₂ та птеростигмою 3—6 комірок.
- 18(19). Задній край передньоспинки припіднятий, з вузьким виступом (рис. 13, 6). Мезостигмальна пластинка з косо розташованим реберцем. Птеростигма світло-сіра. Черевце – рис. 14, 11. *C. armatum* Charpentier, 1840
- 19(18). Задній край передньоспинки інший. Мезостигмальна пластинка без реберця.
- 20(21). Задній край передньоспинки посередині з майже прямокутним виступом (рис. 13, 7). Черевце – рис. 14, 12. *C. lunulatum* Charpentier, 1841
- 21(20). Задній край передньоспинки утворює тупий кут (як у самців) (рис. 13, 8). Черевце – рис. 14, 13. Задній край X сегменту широко та гострокінцево вирізаний. *C. hastulatum* Charpentier, 1825
- 22(17). Задній край передньоспинки з 2 лопатями. Між початком *IR*₂ та птеростигмою 1—4 комірки.
- 23(24). Середина лопать передньоспинки на вершині вирізана (рис. 13, 9). Черевце – рис. 14, 14. Задній край X сегменту вузько та глибоко вирізаний. *C. ornatum* Selys, 1850
- 24(23). Середина лопать передньоспинки без вирізки.
- 25(26). Задній край передньоспинки з 3 слабо відокремленими лопатями (як у самця) (рис. 13, 10). Черевце – рис. 14, 16. *C. puella* Linnaeus, 1758
- 26(25). Задній край передньоспинки з 3 добре відокремленими лопатями (рис. 13, 11). Черевце – рис. 14, 15. *C. pulchellum* v. d. Linden, 1823

5. *Cercion* Navas, 1907

Самці: Верхні анальні придатки довші за нижні анальні придатки, вигнуті. Потиличні плями лінійні, або їх немає. Доплечова смуга дуже широка. Черевце – рис. 14, 9. Самиці: Анальні придатки світлі. Мезостигмальна пластинка велика, з жовтими бічними горбочками. Задній край передньоспинки слабо викривлений, трилопатовий.

Потиличні плями лінійні. Птеростигма світло-сіра, велика. Черевце – рис. 14, 18. *C. lindeni* Selys, 1840

6. *Pyrrhosoma* Charpentier, 1940

Чорні місця на грудях металево-блискучі, світлі місця червоні та жовті, черевце більш або менш червоне. Єдиний вид. *Pyrrhosoma nymphula* Sulzer, 1776



Рис. 12. Бабки родини Coenagrionidae. Анальні придатки самців зверху (верхній ряд) та збоку (нижній ряд) (Спурис, 1964). 1 – *Coenagrion ornatum*; 2 – *C. puella*; 3 – *C. pulchellum*; 4 – *Cercion lindeni*; 5 – *Coenagrion scitulum*.



Рис. 13. Бабки родини Coenagrionidae. Передньоспинка самця зверху (1–5) та самиці зверху і збоку (6–12) (Спурис, 1964). 1, 6 – *Coenagrion armatum*; 2, 7 – *C. lunulatum*; 3, 8 – *C. hastulatum*; 4, 10 – *C. puella*; 5, 11 – *C. pulchellum*; 9 – *C. ornatum*; 12 – *C. scitulum*.

7. *Erythromma* Charpentier, 1940

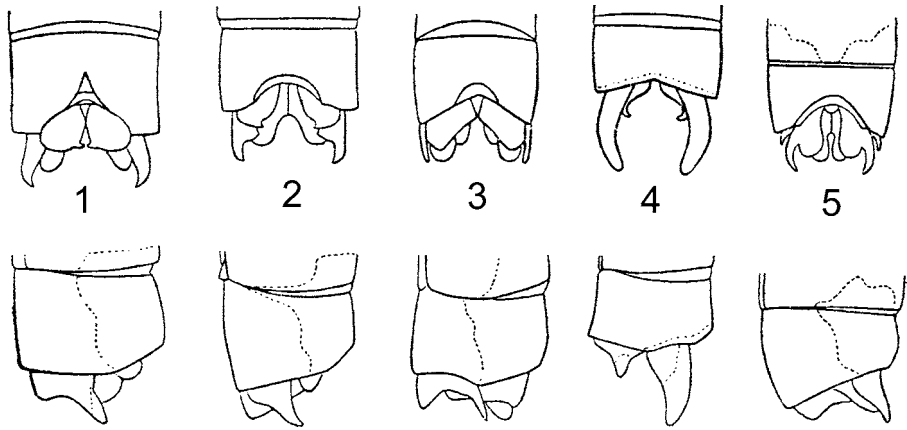
- 1(2). Верхні анальні придатки самця з вигнутим внутрішнім краєм (рис. 11, 7). Черевце у старих самців з блакитним нальотом. Задній край передньоспинки самок посередині з великою трикутною лопаттю. Перед грудей у самиці з перерваними жовтими лініями. *E. najas* Hansemann, 1823
- 2(1). Верхні анальні придатки самця з увігнутим внутрішнім краєм (рис. 11, 8). Черевце самців зверху без блакитного нальоту. Задній край передньоспинки самок майже прямий, посередині слабо вирізаний. Перед грудей з 2 неперерваними лініями: у самців жовтими, у самок – зеленими. *E. viridulum* Charpentier, 1840

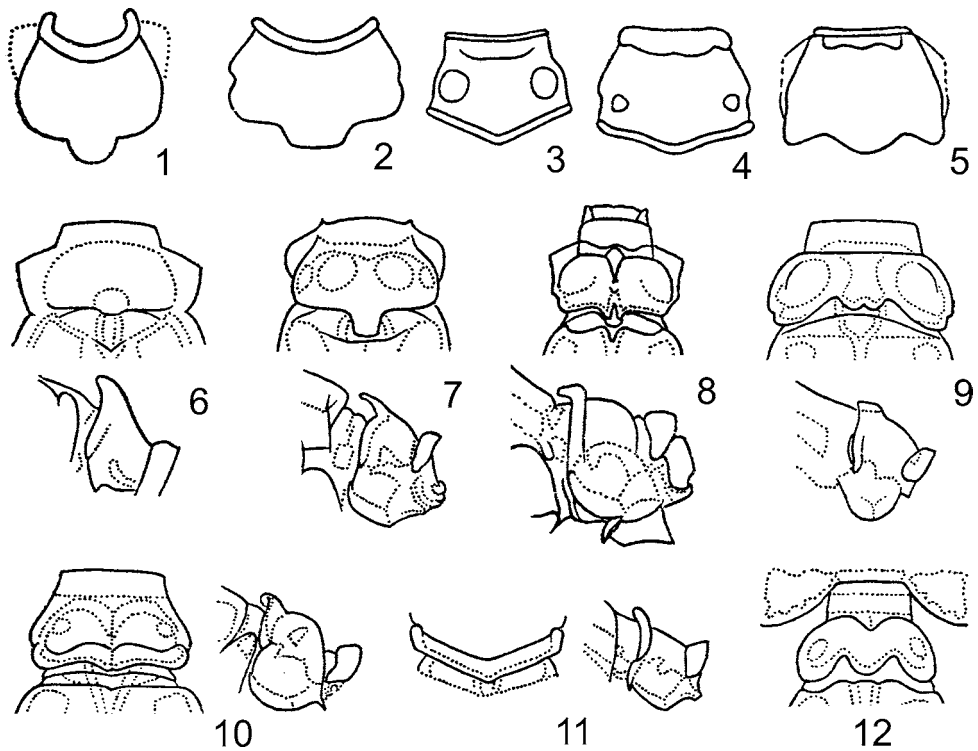

Рис. 14. Бабки родини Coenagrionidae. Малюнок черевця самця (1—9) та самиці зверху (10—18) (Спуріс, 1964). 1, 10 — *Enallagma cyathigerum*; 2, 11 — *Coenagrion armatum*; 3, 12 — *C. lunulatum*; 4, 13 — *C. hastulatum*; 5, 14 — *C. ornatum*; 6, 15 — *C. pulchellum*; 7, 16 — *C. puella*; 8, 17 — *C. scitulum*; 9, 18 — *Cercion lindeni*.

5. Родина Gomphidae

Середніх розмірів. Очі розсунуті. Яйцеклада нема. Відкладка яєць без супроводу самцем, шляхом ударів кінцем черевця по воді або скидають яйця в воду сидючи на субстраті. Личинки мешкають в проточних водоймах.

Визначник родів родини Gomphidae

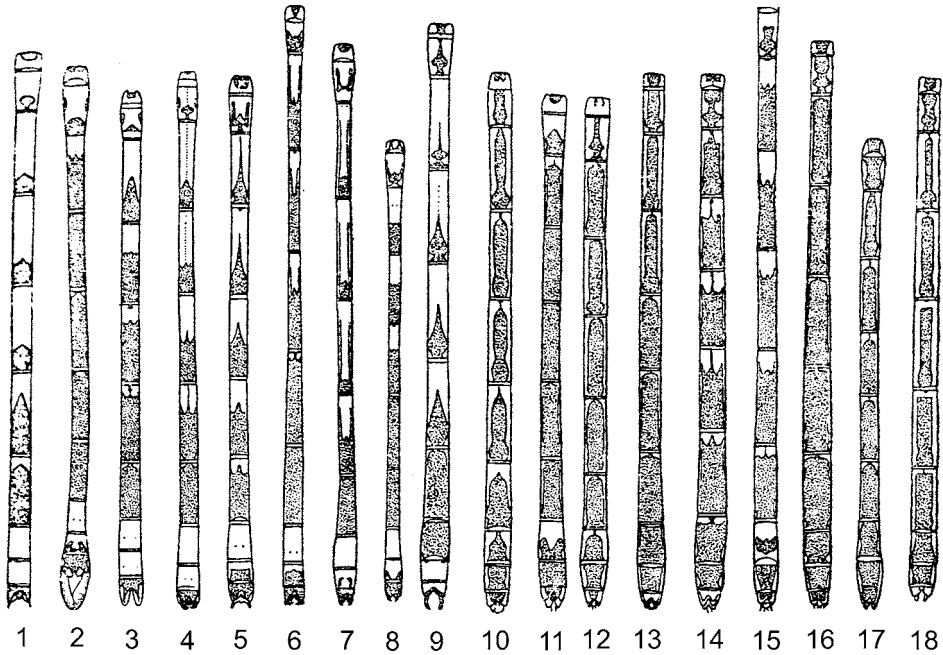
- 1(4). У задньому крилі в *A* під трикутником так звана анальна петля складається з 2—3 комірок (рис. 15, 2).
- 2(3). Анальні придатки самця довші за *X* сегмент черевця, утворюють тризубі кліщі. Край потилиці самиці без виростів, задня сторона голови за очима темна 2. *Onychogomphus* Selys, 1854
- 3(2). Анальні придатки самця не довші за *X* сегмент черевця. Край потилиці з 2 виростами, задня сторона голови самиці за очима з світлими плямами. 3. *Ophiogomphus* Selys, 1854
- 4(1). У задньому крилі анальної петлі немає (рис. 15, 1). 1. *Gomphus* Leach, 1815

Визначник видів родини Gomphidae

1. *Gomphus* Leach, 1815

Тіло жовте або зеленкувато-жовте, з чорним малюнком, очі блакитно-зелені.

- 1(2) Ноги чорні. Доплечова смуга наближена до плечової смуги, але віддалена від медіальної смуги (остання вкриває медіальну складку). 50—53, крила 28—33. 1. *G. vulgatissimus* Linnaeus, 1758
- 2(1) Ноги головним чином жовті. Доплечова смуга розташована приблизно посередині між медіальною та плечовою смугами. 53—57, крила 30—34. 2. *G. flavipes* Charpentier, 1825

2. *Onychogomphus* Selys, 1854

Світлі частини тіла в основному жовті або світло-коричневі. Самець: нижній анальний придаток розщеплений до половини. Самиця: біля заднього верхнього краю очей (збоку від потилиці) невеликі, жовті горбочки; смуги по боках грудей повні або перервані посередині. 55—58, крила 25—35 *O. forcipatus* Linnaeus, 1758



Рис. 15. Бабки родин Gomphidae та Aeshnidae (Спурис, 1964). 1 – *Gomphus vulgatissimus*, самець, основа заднього крила; 2 – *Onychogomphus forcipatus*, самець, основа заднього крила; 3 – *Brachytron hafniense*, самець, верхина заднього крила; 4 – *Anax imperator*, самець, заднє крило (*RSpl* – додатковий радіальний сектор; інші скорочення – див. Розділ 3).

3. *Ophiogomphus* Selys, 1854

Світлі частини тіла зелені (майже всі груди) або жовті. Самець: нижній анальний придаток глибоко розколотий. Самиця: генітальна пластинка невелика, з 2 довгими, тонкими виростами. 53—58, крила 30—35. *O. serpentinus* Charpentier, 1825

6. Родина Aeshnidae

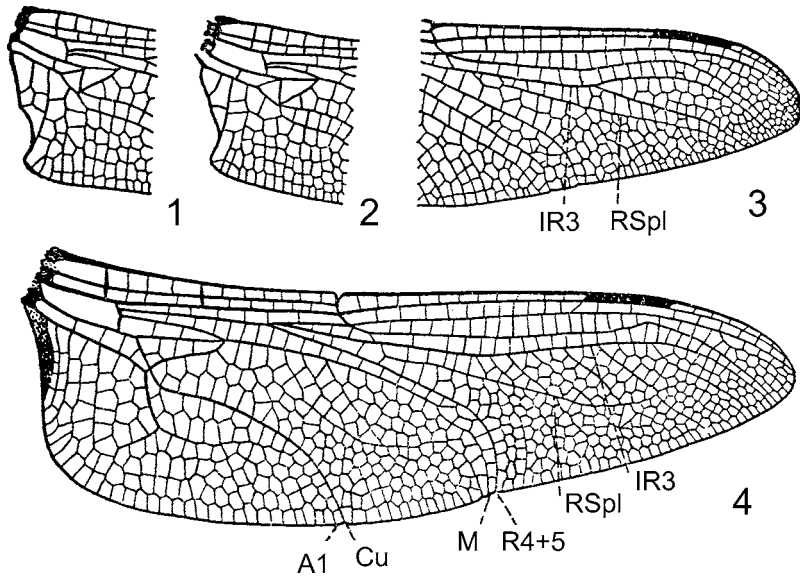
Великі, строкато забарвлені, малюнок черевця утворює плямистий орнамент. Очі дотикаються на певній відстані. Яйцеклад добре розвинутий. Яйця відкладаються в рослини переважно без супроводу самцем, зрідка в мокрий ґрунт поблизу води.

Визначник родів родини Aeshnidae

- 1(6). Початок *RS* ближче до *M*, ніж до *R*₁; *IR*₃ чітко розділений на 2 гілки (рис. 15, 3). Основа заднього крила самця вирізана. Вушка присутні.
- 2(3). Між нижньою гілкою *IR*₃ та *RSpl* лише 1 ряд комірок (рис. 15, 3). 1. *Brachytron* Evans, 1854
- 3(2). Між нижньою гілкою *IR*₃ та *RSpl* 3—4 ряди комірок.
- 4(5). Анальний трикутник складається з 2—3 комірок, безбарвний. 2. *Aeshna* Fabricius, 1775
- 5(4). Анальний трикутник складається з 3—6 комірок, з золотисто-жовтою плямою. 4. *Anaciaeschna* Selys, 1883
- 6(1). Початок *RS* знаходиться посередині між *R*₁ та *M*. Нижня гілка *IR*₃ нечітка, зникає (рис. 15, 4). Основа заднього крила самця заокруглене. Вушок немає.
- 7(8). Між *A*₁ та *Cu* спочатку 2 ряди, потім 1 ряд комірок. На середньому сегменті черевця звичайно є бічні додаткові ребра. 3. *Anax* Leach, 1815
- 8(7). *A*₁ після відокремлення від *A*₂ згинається вгору і оточує поле шириною 3—4 комірки. На середньому сегменті черевця немає бічних додаткових ребер. 5. *Hemianax* Selys, 1883

Визначник видів родини Aeshnidae

1. *Brachytron* Evans, 1854

Личинки в стоячих та повільно проточних водоймах. Т-подібна пляма на лобі присутня. Тіло порівняно густо вкрите волосками. Світлі частини тіла зелені, з блакитним відтінком, рідше жовті. 58—62, крила 34—37. *B. hafniense* Müller, 1764



Рис. 16. Бабки родини Aeshnidae. Анальні придатки самців (1—4, 5, 6) (Спурис, 1964). 1 – *Aeshna juncea*; 2 – *Ae. cyanea*; 3 – *Ae. mixta*; 4 – *Ae. affinis*; 5 – *Anax imperator*; 6 – *A. parthenope*.

2. *Aeshna* Fabricius, 1775

Личинки переважно в стоячих, сильно зарослих водоймах, деякі види пов'язані з заболоченими водоймами.

- 1(12). Самці.
 2(7). Анальний трикутник з 2 комірками.
 3(4). На лобі присутня чітка, чорна, Т-подібна пляма. Між IR_3 та $RSpl$ 4–5 рядів комірок. Шов між лобом та налічником чорний. Чорна поперечна смуга між лобом та налічником до країв звужена. Задня сторона голови звичайно з жовтувато-бурими плямами. Розширення внутрішнього краю верхніх анальних придатків починається з чіткого кутоподібного згину біля середини придатка (див. зверху і збоку) (рис. 16, 1). 73–79, крила 41–47. *Ae. juncea* Linnaeus, 1758
 4(3). На лобі повної Т-подібної плями нема. Між IR_3 та $RSpl$ 3–4 ряди комірок. Шов між лобом та налічником без чорного кольору.
 5(6). Верх грудей (мезепістерни) з 2 широкими, зеленими смугами. Боки грудей зелені, без смуг. Жилки крил чорнуваті. 70–74, крила 38–41. *Ae. viridis* Eversmann, 1835
 6(5). Верхня частина грудей без світлих смуг. Боки грудей рудувато-бурі, з жовтими епімеральними смугами. Жилки крил коричневі. 78–80, крила 45–49. *Ae. grandis* Linnaeus, 1758
 7(2). Анальний трикутник із 3 комірками.
 8(9). Верхня частина грудей коричнева, з 2 зеленими доплечовими смугами. Боки грудей зелені, з широкими, чорними смугами. Вершини верхніх анальних придатків різко загнуті вниз, їх верхня сторона без поздовжнього ребра (рис. 16, 2). 71–74, крила 44–49. *Ae. cyanea* Müller, 1764
 9(8). Груді забарвлені інакше. Вершини верхніх анальних придатків не загнуті донизу, їх верхня сторона з поздовжнім ребром.
 10(11). Груді світло-сіро-коричневі, їх світлі смуги зверху та з боків зеленувато-жовті. Верхні анальні придатки знизу біля основи без виступа (рис. 16, 3). 68–72, крила 37–39. *Ae. mixta* Latreille, 1805
 11(10). Груді зверху світло-коричневі, з блакитними або жовтуватими доплечовими смугами, з боків блакитно-зелені, з вузькими чорними швами. Верхні анальні придатки знизу біля основи з виступом (рис. 16, 4). 67–73, крила 38–41. *Ae. affinis* v. d. Linden, 1823
 12(1). Самиці.
 13(16). На лобі повної Т-подібної чорної плями немає.
 14(15). Тіло палеве. Боки грудей з 2 світлими, в основному жовтуватими смугами. Доплегової смуги або плям немає. Верхня частина грудей біля основи кожного крила з блакитною плямою. Перетиночка білувата. 76–80, крила 46–48. *Ae. grandis* Linnaeus, 1758
 15(14). Тіло не палеве. Боки грудей повністю зелені. Доплегова смуга присутня. 70–75, крила 41–45. *Ae. viridis* Eversmann, 1835
 16(13). На лобі повна Т-подібна чорна пляма.
 17(20). Анальна петля складається з 2 рядів комірок, без внутрішніх комірок.
 18(19). Верхня частина грудей сіро-коричнева, боки повністю зеленуваті, з чорними швами. Анальні придатки приблизно 3,0 мм, птеростигма 4,5 мм. 65–70, крила 40–41. *Ae. affinis* v. d. Linden, 1823
 19(18). Груді світло-коричневі, боки з 2 широкими, жовтувато-зеленими смугами. Анальні придатки близько 5,0 мм, птеростигма 3,0–3,5 мм, 68–72, крила 39–40. *Ae. mixta* Latreille, 1805
 20(17). Анальна петля з внутрішніми комірками.
 21(22). Боки грудей майже повністю зелені, з темними смугами. Т-подібна пляма з вузькою, вертикальною рисою. 68–73, крила 43–51. *Ae. cyanea* Müller, 1764

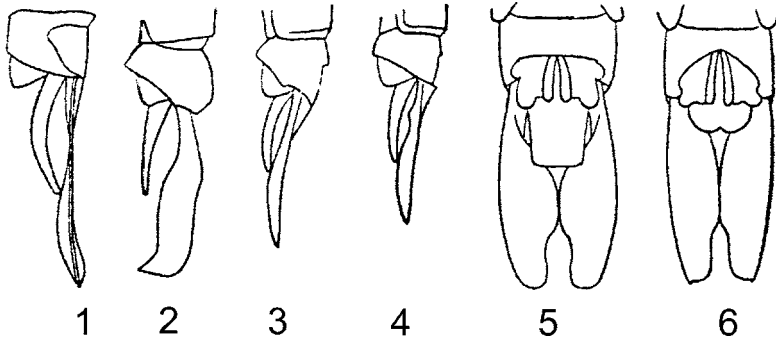
22(21). Боки грудей із 2 світлими смугами. Чорна поперечна смуга між лобом та наличником до країв звужена. 72—76, крила 42—47. *Ae. juncea* Linnaeus, 1758

3. *Anax* Leach, 1815

Верхня частина черевця з темною поздовжньою зигзагоподібною смугою. Личинки в стоячих водоймах.

1(2). Груди зелені. Основа перетиночки біла, вершина – сіра. Самці: нижній анальний придаток складає близько 1/3 довжини верхніх анальних придатків, його довжина більша за ширину, кінці верхніх анальних придатків заокруглені (рис. 16, 5). Самиці: потиличний трикутник без придатків. 83—85, крила 45—51. *A. imperator* Leach, 1815

2(1). Груди фіолетово-бурі. Перетиночка світло-сіра. Самці: нижній анальний придаток складає 1/6 довжини верхніх анальних придатків, його довжина менша за ширину, кінці верхніх анальних придатків із невеликим зубчиком на зовнішній стороні (рис. 16, 6). Самиці: потиличний трикутник із придатками, по одному на кожній стороні. 82—85, крила 44—51. *A. parthenope* Selys, 1839

4. *Anaciaeschna* Selys, 1878

Самці: Лоб без Т-подібної плями. Верхні анальні придатки внизу біля основи з виступом. Тіло червонувато-буре, епімеральні смуги зеленувато-жовті. 47—51, крила 39—42. Самиці: основа крил жовта; перетиночка темнувата. 69—72, крила 41—45. *Ae. isosceles* Müller, 1767

5. *Hemianax* Selys, 1883

Личинки в стоячих водоймах. Голова жовта. Груди жовто-бурі, черевце жовто-буре з темним малюнком. 70—72, крила 45—50 *H. ephippiger* Burmeister, 1839

7. Родина *Cordulegasteridae*

Великі бабки. Очі дотикаються в одній точці. Яйцеклад присутній, але він не придатний для відкладки яєць у рослини. Яйця відкладаються на льоту в ґрунт на невелику глибину без супроводу самцем.

Визначник видів родини Cordulegasteridae

1. *Cordulegaster* Leach, 1815

Личинки в проточних водоймах. Дорослі особини надають перевагу затіненим місцям.

1(2). Потиличний трикутник жовтий. Середні сегменти черевця з 2 жовтими поперечними смугами. Самці: верхні анальні придатки біля основи зближені (рис. 17, 1). Самиці: основа яйцеклада жовта. 76—82, крила 41—46. *C. annulata* Latreille, 1805

2(1). Потиличний трикутник чорний. Середні сегменти черевця з 1 жовтою поперечною смугою. Самці: верхні анальні придатки біля основи далеко розсунуті (рис. 17, 9). Самиця: яйцеклад повністю чорний. 75—78, крила 42—48. *C. bidentata* Selys, 1843

8. Родина *Corduliidae*

Середніх розмірів, іноді великі. Очі дотикаються, їхніх задній край сильно вигнутий. Яйцеклад відсутній. Відкладка яєць у польоті або сидячи на субстраті без супроводу самцем, шляхом ударів кінцем черевця по воді, рідше – по мокрому ґрунту біля води.

Визначник родів родини Corduliidae

1(2). Основа заднього крила з великою, чорною плямою. Тіло не металево-зелене. 3. *Epiheca* Burmeister, 1839

2(1). Основа заднього крила без чорної плями, прозора. Тіло металево-зелене, частково бронзове.

3(4). У задньому крилі 1 кубіто-анальна поперечна жилка. Нижній анальний придаток самця глибоко розщеплений. 1. *Cordulia* Leach, 1815

4(3). У задньому крилі 2 кубіто-анальні поперечні жилки. Нижній анальний придаток самця не розщеплений. 2. *Somatochlora* Selys, 1871



Рис. 17. Бабки родин Cordulegasteridae та Corduliidae. Анальні придатки самця (1—5; 9—13) та генітальні пластинки самиці (6—8; 14—16) збоку та частково зверху і знизу (Спуріс, 1964). 1 — *Cordulegaster annulatus*; 2, 6, 10 — *Somatochlora metallica*; 3, 11, 14 — *S. flavomaculata*; 4, 7, 12, 15 — *S. alpestris*; 5, 8, 13, 16 — *S. arctica*; 9 — *Cordulegaster bidentatus*.

Визначник видів родини Corduliidae

1. *Cordulia* Leach, 1815

Личинки в сильно зарослих, замулених, стоячих водоймах. Лоб металево-зелений, без жовтих плям по боках. Літає також при похмурій погоді та в сутінках. 51—54, крила 31—36. *C. aenea* Linnaeus, 1758

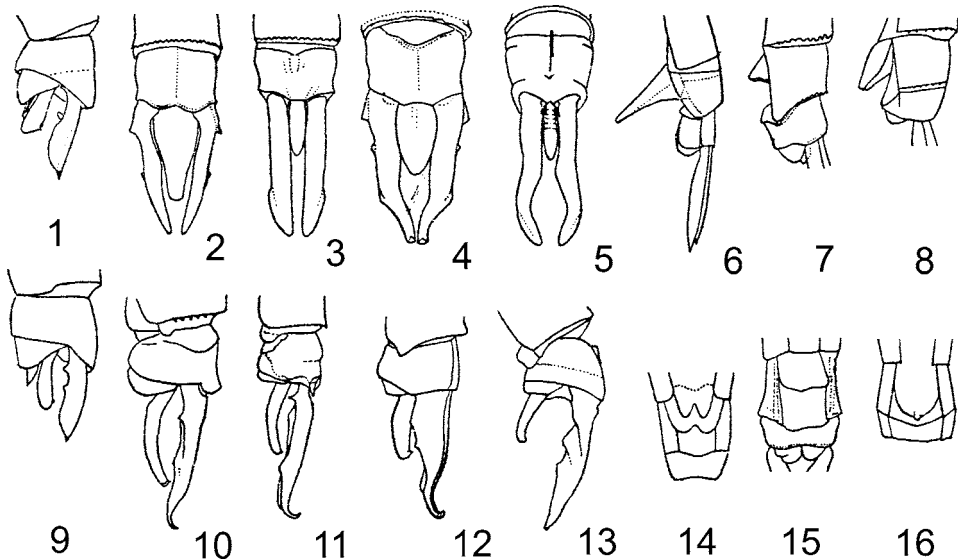
2. *Somatochlora* Selys, 1871

Личинки переважно в невеликих, стоячих чи слабо проточних водоймах.

- 1(2). Лоб із поперечною, жовтою смугою. Самці: нижній анальний придаток складає близько 0,75 довжини верхніх анальних придатків; основні зубці верхніх анальних придатків розташовані більш-менш латерально, тому їх видно зверху (рис. 17, 2, 10). Самиці: генітальна пластинка довга, вузька, розташована вертикально (рис. 17, 6). 54—58, крила 34—36. *S. metallica* v. d. Linden, 1825
- 2(1). Лоб без поперечної, жовтої смуги, з жовтими чи буруватими плямами з боків. Самці: нижній анальний придаток складає приблизно 0,5 довжини верхніх анальних придатків. Самиці: генітальна пластинка коротка, більш-менш прилегла до черевця.
- 3(4). Боки черевця з жовтими плямами. Самці: верхні анальні придатки прямі, їх кінці загнуті вгору, основні зубці зверху не помітні (рис. 17, 3, 11). Самиці: генітальна пластинка більш-менш заокруглена, дещо вирізана, її довжина приблизно дорівнює 0,5 довжини IX стерніта черевця (рис. 17, 14). 50—54, крила 32—38. *S. flavomaculata* v. d. Linden, 1825
- 4(3). Боки черевця без жовтих плям. Самці: верхні анальні придатки більш-менш загнуті. Самиці: генітальна пластинка інша.
- 5(6). В передніх крилах 2 кубіто-анальні поперечні жилки. Самці: кінці верхніх анальних придатків помірно загнуті всередину та вгору, їх основні зубці помітні зверху (рис. 17, 4, 12). Самиці: генітальна пластинка більш-менш прямокутна, дещо ввігнута, її довжина дорівнює 0,5 довжини IX стерніта черевця (рис. 17, 7, 15). 48—53, крила 28—34. *S. alpestris* Selys, 1840
- 6(5). В передніх крилах лише 1 кубіто-анальна жилка. Самці: основні зубці верхніх анальних придатків, якщо взагалі присутні, не помітні зверху. Верхні анальні придатки в верхній половині рівномірно загнуті, їх кінці не загнуті вгору, знизу з 2 похилими зубцями чи горбочками (рис. 17, 5, 13). Самиці: генітальна пластинка більш-менш заокруглена, посередині дещо викривлена, її довжина майже дорівнює довжині IX стерніта черевця (рис. 17, 8, 16). 47—54, крила 29—32. *S. arctica* Zetterstedt, 1840

3. *Epitheca* Burmeister, 1839

Личинки в стоячих водоймах. Тіло жовтувато-буре, голова та груди з слабим зеленим відтінком. 60—64, крила 38—43. *E. bimaculata* Charpentier, 1825

9. Родина *Libellulidae*

Середньої величини або великі. Очі торкаються, їхніх задній край прямий. Яйцеклад відсутній. Відкладка яєць звичайно без супроводу самця (за виключенням представників роду *Sympetrum*), шляхом ударів кінцем черевця над водою чи (зрідка) поблизу води.

Визначник родів родини *Libellulidae*

- 1(4). У передньому крилі не менше 11—12 передвузликкових жилок, остання повна. R_3 подвійно сильно викривлена (рис. 6, 4).
- 2(3). Основа заднього крила з великою темною плямою. Підвузликкові жилки присутні. 1. *Libellula* Linnaeus, 1758
- 3(2). Основа заднього крила без великої темної плями. Підвузликкові жилки відсутні. 2. *Orthetrum* Newman, 1833
- 4(1). У передньому крилі звичайно не більше 8—9 передвузликкових жилок; якщо їх 10—11, то остання неповна (рис. 6, 5, 6). R_3 слабо викривлена.
- 5(6). У передньому крилі звичайно 7 передвузликкових жилок, остання повна. Основа заднього крила з темною плямою. Дiskoїдальне поле в передньому крилі до краю крила розширюється (рис. 6, 6). 5. *Leucorrhinia* Brittinger, 1850
- 6(5). У передньому крилі остання передвузликкова жилка неповна. Основа заднього крила без темної плями, часто жовта.
- 7(8). У передньому крилі звичайно 10—11 передвузликкових жилок, остання повна. Дiskoїдальне поле в передньому крилі до краю крила дещо розширюється. Задній край передньоспинки з невеликим виступом. На IX сегменті черевця бічне ребро присутнє. 3. *Crocothemis* Brauer, 1868
- 8(7). У передньому крилі звичайно 7—8 передвузликкових жилок. Дiskoїдальне поле в передньому крилі до краю крила дещо звужується (рис. 6, 5). Задній край передньоспинки з великим, відстовбурченим вгору виступом, з вирізкою посередині. На IX сегменті черевця бічного ребра немає. 4. *Sympetrum* Newman, 1833

Визначник видів родини *Libellulidae*1. *Libellula* Linnaeus, 1758

Личинки в стоячих та слабо проточних водоймах.

- 1(2). Черевце досить широке, плоске, ширина його середнього сегмента втричі більша за довжину окремого сегмента. Самці: I сегмент черевця знизу з вирізаним виростом. 42—48, крила 33—37. Личинки в проточних водоймах. *L. depressa* Linnaeus, 1758
- 2(1). Черевце менш широке, ширина його середнього сегмента в 2 рази більша за довжину окремого сегмента. Самці: I сегмент черевця знизу без вироста.
- 3(4). Біля вузлика темна пляма. Трикутник заднього крила затемнений. У старих самців черевце зверху без блакитного нальоту. 47—52, крила 32—39. Нерідко відмічались масові перельоти. Личинки в сильно зарослих, замулених, стоячих водоймах. *L. quadrimaculata* Linnaeus, 1758
- 4(3). Біля вузлика темної плями нема. Трикутник заднього крила не затемнений. У старих самців черевце зверху з блакитним нальотом. 26—29, крила 35—38. Личинки в слабо проточних водоймах. *L. fulva* Müller, 1764

2. *Orthetrum* Newman, 1833

Личинки в стоячих та проточних водоймах.

- 1(4). Доплечова смуга світла. Птеростигма світла (жовта чи світло-бура до червонуватої). Перетиночка біла.
- 2(3). Птеростигма більш коротка (в передньому крилі 2—3 мм). Між IR_3 та $RSpl$ – 5 чи більше рядів подвійних комірок. Самці: генітальний гачечок з добре відокремленими гілками, передня лопать невелика, нижча за генітальний гачечок (рис. 18, 1). 39—41, крила 34—35. *O. brunneum* Fonscolombe, 1837
- 3(2). Птеростигма довша (в передньому крилі 2,5—4,0 мм). Між IR_3 і $RSpl$ – 0—4 ряди подвійних комірок. Самці: генітальний гачечок без відокремлених гілок, із вирізаною вершиною, передня лопать більша, щонайменше не нижча за генітальний гачечок, розташована вертикально, її вершина більш-менш розширена. Перетиночка біла, птеростигма 3—4 мм. Груди майже без блакитного нальоту. 36—41, крила 28—33. *O. caeruleascens* Fabricius, 1798



Рис. 18. Бабки родини Libellulidae. Вторинні копуляційні органи самців (Спурис, 1964). 1 – *Orthetrum brunneum*; 2 – *O. cancellatum*; 3 – *O. albistylum*; 4 – *Sympetrum flaveolum*, 5 – *S. fonscolombei*; 6 – *S. meridionale*; 7 – *S. vulgatum*; 8 – *S. striolatum*; 9 – *S. pedemontanum*; 10 – *S. danae*; 11 – *S. sanguineum*; 12 – *S. depressiusculum*.

- 4(1). Доплечова смуга чорна. Птеростигма темна – чорна чи темно-коричнева. Перетиночка сіра.
- 5(6). Анальні придатки чорні. Птеростигма 2–3 мм. Самці: передня лопать генітального гачечка до кінця дещо звужена, її вершина глибоко та заокруглено вирізана (рис. 18, 2). Самиці: край VIII тергіта черевця прилягає до черевця. 39–55, крила 35–41. *O. cancellatum* Linnaeus, 1758
- 6(5). Анальні придатки білі, хоча б частково. Птеростигма 3–4 мм. Самці: передня лопать генітального гачечка (див. зверху-збоку) до кінця сильно звужена, виріз її вершини неглибокий, трикутний (рис. 18, 3). Самиці: край VIII тергіта відстовбурчений, зазубрений. 41–54, крила 34–38. *O. albistylum* Selys, 1848

3. *Crocothemis* Brauer, 1868

- Личинки в невеликих стоячих та проточних водоймах. Тіло самця яскраво-червоне, самиця більш-менш жовтувато-бура. 36–38, крила 29–32. *C. erythraea* Brullé, 1832

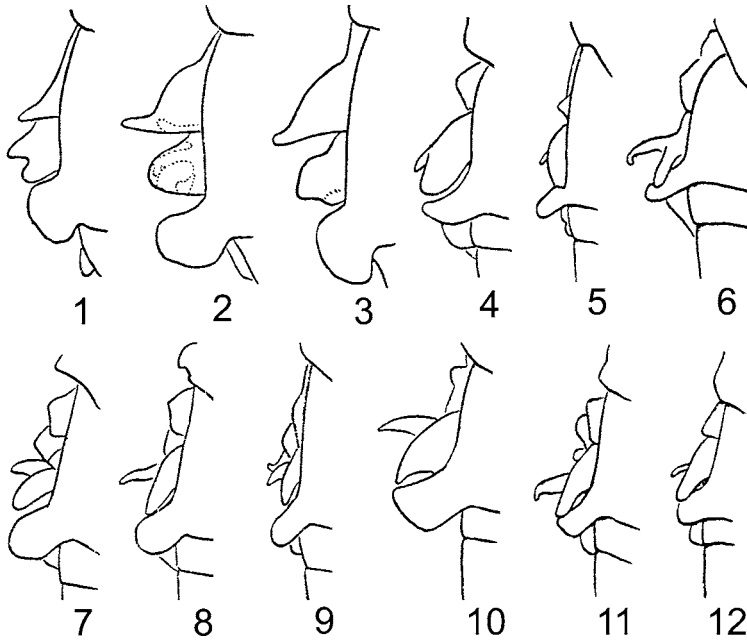

Рис. 19. Бабки родини Libellulidae. Кінець черевця самок (Спурис, 1964). 1 – *Sympetrum flaveolum*; 2 – *S. fonscolombei*; 3 – *S. meridionale*; 4, 5 – *S. vulgatum*; 6, 7 – *S. striolatum*; 8 – *S. pedemontanum*; 9 – *S. danae*; 10 – *S. sanguineum*; 11 – *S. depressiusculum*.



Рис. 20. Бабки родини Libellulidae. Вторинні копулятивні органи самців (1—5) та кінець черевця самок (6—10) (Спурис, 1964). 1, 6 – *Leucorrhinia caudalis*; 2, 7 – *L. albifrons*; 3, 8 – *L. dubia*; 4, 9 – *L. rubicunda*; 5, 10 – *L. pectoralis*.

4. *Sympetrum* Newman, 1833

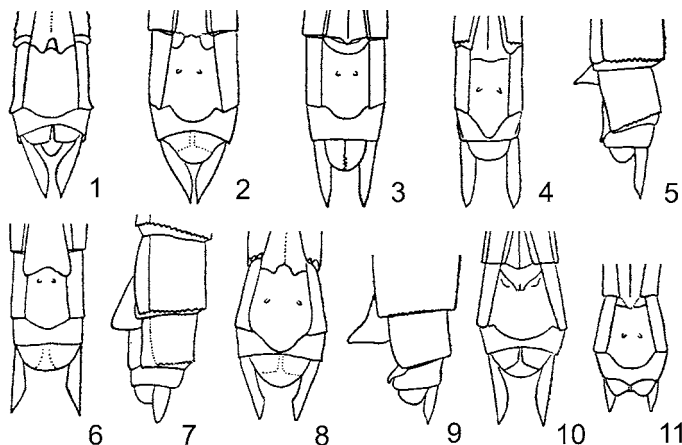
Личинки переважно в невеликих стоячих водоймах, а також в слабо проточних водоймах.

- 1(12). Ноги чорні, ззовні з жовтою позовжньою смугою, чи жовтувато-коричневі.
- 2(5). Основа заднього крила з великою жовтою плямою, що заходить за кубіто-анальну жилку та вершину перетиночки; якщо ця пляма не заходить за них, то чітко обмежена. Самці: внутрішня гілка генітального гачечка значно менша за зовнішню гілку. Самиці: генітальна пластинка прилягає до черевця, двороздільна.
- 3(4). Жовта пляма на задньому крилі заходить за кубіто-анальну жилку, часто досягає заднього краю крила, у самиці звичайно жовта пляма також розташована біля вузлика. Всі гомілки з жовтим зовні. Геніталії самця та самиці – рис. 18, 4 та 19, 1. 32—36, крила 25—29. *S. flaveolum* Linnaeus, 1758
- 4(3). Жовта пляма на задньому крилі ледве заходить за кубіто-анальну жилку, чітка. Задні гомілки ззовні без жовтого (зрідка у самок сліди жовтого). Геніталії самця та самиці – рис. 18, 5 та 19, 2. 34—36, крила 24—30. *S. fonscolombei* Selys, 1840
- 5(2). Основа заднього крила з невеликою нечіткою жовтою плямою, що не заходить за кубіто-анальну жилку та вершину перетиночки. Самці: внутрішня гілка генітального гачечка приблизно такої ж величини, що і зовнішня гілка; якщо вона коротша, то ледве тонша за зовнішню гілку. Самиці: генітальна пластинка припіднята; якщо прилегла, то з прямим заднім краєм.
- 6(7). Боки грудей без чорних смуг. Ноги в основному коричневі чи жовті. Самці: гілки генітального гачечка однакової довжини, тендітні (рис. 18, 6). Самиці: генітальна пластинка прилегла, з заокругленим заднім краєм (рис. 19, 3). 34—35, крила 26—28. *S. meridionale* Selys, 1841
- 7(6). Боки грудей з чорними смугами над швами. Ноги чорні, з жовтою смугою ззовні.
- 8(9). Чорна поперечна смуга, розташована між тім'ям та лобом, загинається донизу вздовж очей. Самці: внутрішня гілка генітального гачечка порівняно товста, дорівнює чи коротша за зовнішню гілку (рис. 18, 7). Самиці: генітальна пластинка круто припіднята, більш-менш загострена (рис. 19, 4, 5). 34—38, крила 24—29. *S. vulgatum* Linnaeus, 1758
- 9(8). Ця смуга звичайно закінчується біля очей і донизу не спускається. Самці: внутрішня гілка генітального гачечка тендітна, довша за зовнішню гілку (рис. 18, 8). Самиці: генітальна пластинка припіднята, але поката, заокруглена, посередині дещо вирізана (рис. 19, 6, 7). 35—39, крила 27—30. *S. striolatum* Charpentier, 1840
- 12(1). Ноги повністю чорні.
- 13(14). Крила з бурою перев'яззю під птеростигмою. Геніталії самця та самиці – рис. 18, 9 та 19, 8. 28—33, крила 21—27. *S. pedemontanum* Allioni, 1766
- 14(13). Крила без бурої перев'язі.

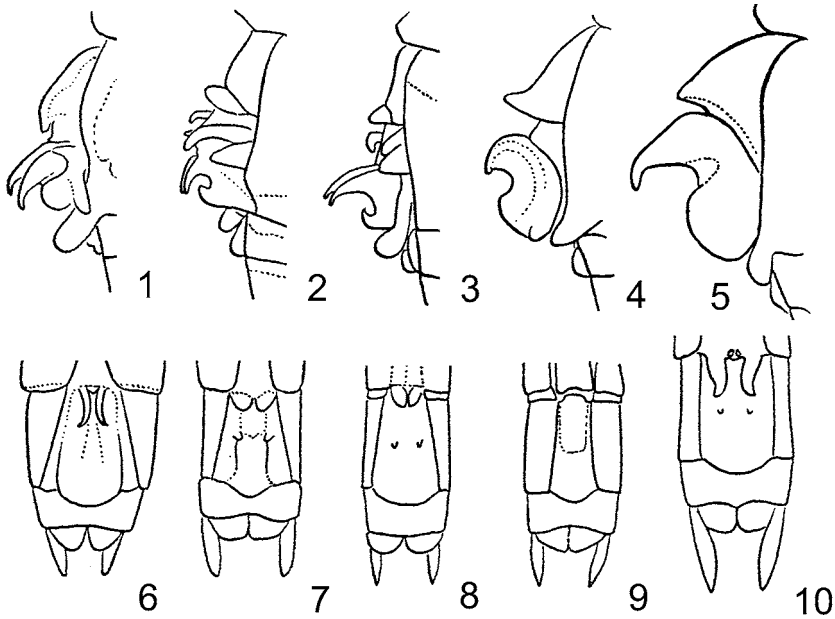
- 15(16). Боки грудей з широкими, чорними смугами, на метепістерні вони зливаються та об'єднують три жовтих плями. Геніталії самця – рис. 18, 10. Самиця: генітальна пластинка піднята (рис. 19, 9). 29—34, крила 22—26. *S. danae* Sulzer, 1776
- 16(15). Боки грудей з вузькими не злитими чорними смугами, без жовтих плям на метепістерні. Самиці: генітальна пластинка прилегла.
- 17(18). Груді нормальної ширини. Самці: гілки генітального гачечка приблизно однакові (рис. 18, 11). Самиці: генітальна пластинка трикутна, на кінці трохи вирізана. IX стерніт черевця без виростів посередині, з 2 горбочками біля основи (рис. 19, 10). 31—36, крила 24—29. *S. sanguineum* Müller, 1764
- 18(17). Груді помітно звужені, трохи ширші за черевце. Самці: внутрішня гілка генітального гачечка значно менша за зовнішню (рис. 18, 12). Самиці: генітальна пластинка заокруглена, посередині дещо виступає вперед. IX стерніт черевця посередині з 2 виростами (рис. 19, 11). 30—33, крила 24—27. *S. depressiusculum* Selys, 1841

5. *Leucorrhinia* Brittinger, 1850

Личинки в невеликих стоячих, заболочених або сильно зарослих водоймах.

- 1(2). В задніх крилах 2 кубіто-анальних поперечних жилки. VI-VIII сегменти черевця сильно розширені. Птеростигма у самців зверху біла, знизу коричнева, у самок з обох сторін бурувато-чорна. Нижня губа чорна, анальні придатки хоча б частково білі. Геніталії самця та самиці – рис. 20, 1, 6. 43—44, крила 29—32. *L. caudalis* Charpentier, 1840
- 2(1). В задньому крилі звичайно 1 кубіто-анальна поперечна жилка. VI-VIII сегменти черевця не розширені. Птеростигма у самців зверху не біла.
- 3(4). Нижня губа посередині чорна, з боків біла. Самці: верхні анальні придатки, за виключенням основи, білі, нижній придаток чорний. Самиці: анальні придатки білі. Геніталії самця та самиці – рис. 20, 2, 7. 37—41, крила 28—31. *L. albifrons* Burmeister, 1839
- 4(3). Нижня губа повністю чорна, анальні придатки чорні.
- 5(6). Самці: внутрішня гілка генітального гачечка більш-менш тендітна, розташована вертикально, зовнішня гілка витягнута, загострена (рис. 20, 3). Самиці: генітальна пластинка з 2 прямими лопатями, що складають 0,25 довжини IX сегмента черевця (рис. 20, 8). 41—44, крила 23—28. *L. dubia* v. d. Linden, 1825
- 6(5). Самці: внутрішня гілка генітального гачечка інша, більш широка, коротка або сильно загнута, зовнішня гілка не витягнута, широко заокруглена (рис. 20, 4, 5). Самиці: генітальна пластинка іншої форми (рис. 20, 9, 10).
- 7(8). Самці: птеростигма яскраво-червона, пляма на VII сегменті черевця не досягає заднього краю сегмента, червона. Внутрішня гілка генітального гачечка невелика, сильно загнута (рис. 20, 4). Самиці: генітальна пластинка з 2 невеликими виступами (рис. 20, 9). 43—45, крила 27—31. *L. rubicunda* Linnaeus, 1758
- 8(7). Самці: птеростигма чорна, пляма на VII сегменті черевця досягає заднього краю сегмента, яскраво-жовта. Внутрішня гілка генітального гачечка більша, її кінець загнутий (рис. 20, 5). Самиці: генітальна пластинка з 2 викривленими лопатями, що складають 0,33 довжини IX сегмента черевця (рис. 20, 10). 44—47, крила 30—33. *L. pectoralis* Charpentier, 1825

РОЗДІЛ 6. ПОШИРЕННЯ БАБОК НА ТЕРИТОРІЇ УКРАЇНИ

Підряд ZYGOPTERA

Родина Calopterygidae

1. *Calopteryx splendens* Harris, 1782

Рис. 21. Дуже звичайний, місцями масовий вид, розповсюджений майже по всій Україні. В Криму трапляється *C. splendens taurica* Selys, 1853, ендемічний підвид Криму, що заслуговує на охорону. Var. *ancilla* Selys (= var. *violacea* Dziedz.) трапляється дуже рідко.

Вінницька: Вінниця, 1890 (прим.: дати наводяться як вони подані в першоджерелах), 06, 5, 2{, 1}, Артоболевський, 1929а; Гайсинський, Гайсин, 1918, 06, 15—22, 5{, 1}, Артоболевський, 1927б; Гайсинський, Гайсин, 1918, 06, 17—23, 3{, 1}, Артоболевський, 1927б; Гайсинський, Гайсин, ab. *amasina* Bart., 1918, 06, 11, 1{, Артоболевський, 1927б; Гайсинський, Гайсин, ssp. *xantostigma* Selys, 1918, 06, 11, 1{, Артоболевський, 1927б; Балтський, Грушки, 1915, 1{, Артоболевський, 1927б; Питинський, 1917, 06, 13—28, 1{, 1}, Артоболевський, 1927б; Питинський, ab. *ancilla* Selys, 1917, 06, 28, 1{, Артоболевський, 1927б. В о л и н с ь к а : Поділля, с. Бережани, 1}, Fudakowski, 1932b; Поділля, с. Древляки, 1}, Fudakowski, 1932b; Поділля, с. Слобода, 1}, Fudakowski, 1932b; Горохівський, Журавники, р. Липа, 1971, 08, 18, 9{, 4}, Павлюк, 1990; Володимир-Волинський, Володимир-Волинський, р. Луга, 1971, 06, 15, 3{, 3}, Павлюк, 1990; Ратнівський, Заболоття (Турський канал), Павлюк, 1974; Камінь-Каширський, Камінь-Каширський, р. Цир, 1981, 05, 27, 2{, Павлюк, 1990; Ковельський, Ковель, р. Тур'я, 1969, 06, 23, 6{, 5}, Павлюк, 1990; Ковельський, Ковель, р. Тур'я, 1967, 06, 25, 2{, Павлюк, 1990; Луцьк, Fudakowski, 1932a; 1932b; окол. Луцька, Fudakowski, 1932a. Д о н е ц ь к а : Амвросіївський, Білоярівка, р. Кринка, 1988, 06, 26, Горб, неопубл. дані; Амвросіївський, Степаново-Кринка, р. Кринка, 1988, 06, 26, Горб, неопубл. дані; Волновахський, Максимовка, Олигер, 1975; Мар'їнський, р. Вовча, Олигер, 1975; Першотравневий, Олигер, 1975; Слов'янський, русло Сів. Донця, біля с. Богородичне, Олигер, 1975. Ж и т о м и р с ь к а : Радомишльський, Тетерів, ab. *ancilla* Selys, 1917, 07, 1, 1}, Артоболевський, 1927а; Радомишльський, Тетерів, f. *typica*, 1918, 06, 12, 1{, 1}, Артоболевський, 1927а; Радомишльський, Тетерів, f. *typica*, 1917, 07, 1, 1}, Артоболевський, 1927а; Новоград-Волинський, 1909, 06, 5—21, 4{, 3}, Солодовников, 1927; Новоград-Волинський, ab. *ancilla* Selys, 1910, 05, 4—29, Солодовников, 1927. За карпатська: над ріками Закарпаття всюди, Грабар, 1933; Берегівський, Берегово, р. Верке, 1968, 06, 15, 1}, Павлюк, 1990; Виноградівський, Виноградів, ріборозвідні ставки, 1968, 06, 13, 1{, 1}, Павлюк, 1990; Рахівський, Великий Бичків, Коhaut, 1896; Мукачівський, Мукачєво, р. Латориця, на всій території вид звичайний, місцями численний, 1967, 16—17, 12{, 2}, Павлюк, 1990; Ужгород, Коhaut, 1896; Ужгород, р. Уж, 1967, 07, 12, 28{, 9}, Павлюк, 1990; Ужгородський, Чоп, р. Латориця, 1968, 06, 12, 30{, 10}, Павлюк, 1990; Ужгородський, Невицьке, р. Уж, 1967, 07, 7, 10{, 3}, Павлюк, 1990; Ужгородський, Середне, р. Виля, 1967, 07, 12, 1{, Павлюк, 1990. І в а н о - Ф р а н к і в с ь к а : Івано-Франківськ, струмок, 1971, 07, 17, 7{, 4}, Павлюк, 1990; Івано-Франківськ, струмок, 1971, 07, 23—25, 36{, 16}, Павлюк, 1990; Івано-Франківськ, струмок, 1966, 07, 6—7, 13{, 7}, Павлюк, 1990; Івано-Франківськ, струмок, 1965, 06, 3, 1{, Павлюк, 1990; Івано-Франківськ, струмок, 1965, 07, 12, 2{, 2}, Павлюк, 1990; Івано-Франківськ, струмок, 1965, 07, 4, 2{, 1}, Павлюк, 1990; Городенківський, Незвисько, Dziędzielewicz, 1882; 1884; 1890; 1902; 1919; Городенківський, Стрельче, Dziędzielewicz, 1882; 1884; 1890; 1902; 1919; Калуський, Калуш, р. Сивка, 1967, 08, 20, 24{, 3}, Павлюк, 1990; Коломийський, Лісова Слободка, Dziędzielewicz, 1882; 1884; 1890; 1902; 1919; Коломийський, Коломия, Dziędzielewicz, 1882; 1884; 1890; 1902; 1919; Коломийський, Коломия, Павлюк, 1990; Надворнянський, р. Надворнянська Бистриця, 1965, 07, 10—14, 3{, Павлюк, 1990; Тисменецький, Побережжя, проточне болото в р. Дністер, 1969, 07, 28, 3{, Павлюк, 1990; Тисменецький, Пшеничники, р. Стримба, 1971, 07, 28, 22{, 4}, Павлюк, 1990; Тисменецький, Пшеничники, р. Стримба, 1970, 08, 21—29, 31{, 59}, Павлюк, 1990; Тисменецький, Тисмениця, р. Стримба, 1974, 08, 5—11, 18{, 4}, Павлюк, 1990; Тисменецький, Тисмениця, р. Стримба, 1966, 07, 11, 4{, 2}, Павлюк, 1990; Тисменецький, Хомяковка, струмок, 1968, 05, 10, 1}, Павлюк, 1990. Київська: Барішівський, Березань, р. Недра, заболочені луки, 1992, 07, 30, Горб, Горб, неопубл. дані; Барішівський, Барішівка, р. Трубіж, 1992, 07, 28, Горб, Горб, неопубл. дані; Барішівський, Пилипча, р. Недра, 1992, 08, 4, Горб, Горб, неопубл. дані; Барішівський, Ярешки, р. Недра, 1992, 08, 4, Горб, Горб, неопубл. дані; Бориспільський, ab. *ancilla* Selys, 1917, 06, 1}, Артоболевський, 1917б; Київ, Ірпінь, ab. *ancilla* Selys, 1916, 05, 12, 1}, Артоболевський, 1927а; Київ, дача Бернера, ab. *ancilla* Selys, 1915, 05, 6, 1}, Артоболевський, 1927а; Київ, дача Бернера, f. *typica*, 1914, 06, 10, 1{, Артоболевський, 1927а; Київ, Голосіївські озера, озеро, 5{, Горб, 1991а; Київ, р. Ірпінь, f. *typica*, 1922, 07, 30, 1{, Артоболевський, 1927а; Київ, Рудня, f. *typica*, 1914, 06, 24, 1}, Артоболевський, 1927а; Київ, Капітанівка, ab. *ancilla* Selys, 1}, Артоболевський, 1927а; Київ, Капітанівка, f. *typica*, 1918, 07, 13—17, 1}, Артоболевський, 1927а; Київ, Києво-Межигірська скарб. дача, ab. *ancilla* Selys, 1918, 07, 22, 3}, Артоболевський, 1927а; Київ, Києво-Межигірська скарб. дача, f. *typica*, 1918, 06, 22, 1}, Артоболевський, 1927а; Київ, Києво-Межигірська скарб. дача, f. *typica*, 1918, 07, 22, 1{, Артоболевський, 1927а; Київ, 1914, Шарлемань, Артоболевський, 1915; Київ, ab. *ancilla* Selys, 1914, Шарлемань, Артоболевський, 1915; Київ, ab. *ancilla* Selys, 1914, 05, 18, 1{, Артоболевський, 1927а; Київ, f. *typica*, 1918, 06, 1, 1}, Артоболевський, 1927а; Київ,

f. *typica*, 1914, 04, 5, 1}, Артоболевський, 1927a; Київ, Межигір'я, ab. *ancilla* Selys, 1915, 05, 2}, Артоболевський, 1927a; Київ, Межигір'я, ab. *ancilla* Selys, 1914, 05, 17—22, 2}, Артоболевський, 1927a; Київ, Немішаїв, f. *typica*, 1918, 05, 31, 1}, Артоболевський, 1927a; Київ, Немішаїв, f. *typica*, 1918, 06, 1, 2}, Артоболевський, 1927a; Київ, Пильня, ab. *ancilla* Selys, 1918, 05, 20, 1}, Артоболевський, 1927a; Київ, Пильня, f. *typica*, 1918, 05, 20, 1}, Артоболевський, 1927a; окол. Києва, f. *typica*, Артоболевський, 1927a; Київ, Пуша, ab. *ancilla* Selys, 1924, 07, 1—3, 9}, 4}, Артоболевський, 1927a; Київ, Пуша, ab. *ancilla* Selys, 1923, 07, 26, 7}, 2}, Артоболевський, 1927a; Київ, Пуша, ab. *ancilla* Selys, 1918, 05, 22, 1}, Артоболевський, 1927a; Київ, Пуша, ab. *ancilla* Selys, 1917, 06, 8, 1}, Артоболевський, 1927a; Київ, Пуша, f. *typica*, 1924, 07, 1—3, 6}, 4}, Артоболевський, 1927a; Київ, Пуша, f. *typica*, 1923, 07, 19—27, 5}, 3}, Артоболевський, 1927a; Київ, Пуша, f. *typica*, 1922, 05, 22, Артоболевський, 1927a; Київ, Пуша, f. *typica*, 1922, 07, 8, 2}, Артоболевський, 1927a; Київ, Святошин, ab. *ancilla* Selys, 1919, 05, 3, 1}, Артоболевський, 1927a; Київ, Святошин, ab. *ancilla* Selys, 1919, 06, 24, 1}, Артоболевський, 1927a; Київ, Святошин, ab. *ancilla* Selys, 1917, 05, 13—22, 2}, Артоболевський, 1927a; Київ, Святошин, ab. *ancilla* Selys, 1914, 05, 11, 1}, Артоболевський, 1927a; Київ, Святошин, f. *typica*, 1919, 06, 4—24, 2}, 2}, Артоболевський, 1927a; Київ, Святошин, f. *typica*, 1917, 05, 13, 2}, Артоболевський, 1927a; Київ, Святошин, f. *typica*, 1917, 05, 29, 2}, 2}, Артоболевський, 1927a; Київ, Святошин, f. *typica*, 1917, 05, 29, 1}, Артоболевський, 1927a; Київ, Святошин, f. *typica*, 1916, 05, 10, 1}, Артоболевський, 1927a; Київ, Святошин, f. *typica*, 1915, 05, 20, 1}, Артоболевський, 1927a; Київ, Святошин, f. *typica*, 1914, 05, 11, 4}, Артоболевський, 1927a; Київ, Святошин, f. *typica*, 1914, 05, 15, 1}, Артоболевський, 1927a; Київ, Сирець, ab. *ancilla* Selys, 1919, 07, 8, 1}, Артоболевський, 1927a; Київ, Сирець, f. *typica*, 1919, 06, 13, 2}, 1}, Артоболевський, 1927a; Київ, Сирець, f. *typica*, 1919, 07, 20, 1}, Артоболевський, 1927a; Київ, Сирець, f. *typica*, 1919, 07, 22, 2}, Артоболевський, 1927a; Київ, Сирець, f. *typica*, 1918, 07, 11, 1}, Артоболевський, 1927a; Київ, Труханів острів, ab. *ancilla* Selys, 1914, 05, 6—15, 2}, 1}, Артоболевський, 1927a; Київ, Щербинчик, ab. *ancilla* Selys, 1918, 07, 2, 1}, Артоболевський, 1927a; Переяслав-Хмельницький, Пристроми, р. Трубж, маленькі ставки біля річки, 1992, 08, 19, Горб, Горб, неопубл. дані; Переяслав-Хмельницький, Студинки/Жовтневе, озеро в основному лісі, 1992, 08, 5—28, Горб, Горб, неопубл. дані; Переяслав-Хмельницький, Ташань, р. Супій, 1992, 08, 2, Горб, Горб, неопубл. дані; Яготинський, Капустинці, біля р. Супій, 1992, 08, 2, Горб, Горб, неопубл. дані; Яготинський, Фарбоване, біля р. Супій, ставки, 1992, 08, 2, Горб, Горб, неопубл. дані; Яготинський, Яготин, парк, 1983, 06, 8, 1}, Горб, 1990; Яготинський, Яготин, р. Супій, 1995, 06, 18, 4}, Горб, неопубл. дані; Яготинський, Яготин, р. Супій, 1988, 07, 2, 2}, Горб, неопубл. дані; Яготинський, Яготин, оз. Супій, 1988, 07, 2, 5}, Горб, 1990; Яготинський, Яготин, оз. Супій, 1983, 06, 2, 1}, Горб, 1990; Яготинський, Яготин, оз. Супій, парк, штучні озера та заболочені луки, 1992, 08, 8, Горб, Горб, неопубл. дані. К р и м с ь к а : Selys, Hagen, 1850; ssp. *taurica* Selys, Selys, 1854; біля Сімферополя, ssp. *taurica* Selys, 1899, 05, 19, 1}, 1}, Бартев, 1912a; Бельбек, ssp. *taurica* Selys, 1897, 05, 18—30, 4}, Бартев, 1912a; Сімферополь, ssp. *taurica* Selys, 1899, 05, 25, 1}, Бартев, 1912a; Бахчисарайський, Берегове, р. Альма, ssp. *taurica* Selys, 1997, 07, Горб, неопубл. дані; окол. Сімферополя, 1894, 05, 22—13, Браунер, 1902. Л ь в і в с ь к а : Бродівський, Станіславчик, р. Стир, 1961, 06, 28, 54}, 16}, Павлюк, 1990; Дрогобицький, Трускавець, Fudakowski, 1932a; 1932b; Буський, Буськ, струмок, 1971, 06, 28, 2}, 1}, Павлюк, 1990; Радохівський, Лопатин, болото, 1971, 06, 29, 1}, 1}, Павлюк, 1990; Радохівський, Яструбичі, вид численний, розповсюджений в низинних та гористих районах, Dziędzielewicz, 1882; 1884; 1890; 1902; 1919; Кам'янка-Бузький, Новий Яричів, струмок, 1969, 06, 26, 7}, 2}, Павлюк, 1990; Львів, Брюховичі, 1}, Павлюк, 1990; Львів, Павлюк, 1989; Львів, ab. *ancilla* Selys, 3}, 1}, Павлюк, 1990; Перемишлянський, Дусанів, р. Гнила Липа, 1970, 06, 9, 4}, Павлюк, 1990; Перемишлянський, Дусанів, р. Гнила Липа, 1968, 06, 28, 1}, 1}, Павлюк, 1990; Нестерівський, Дубляни, болото, 1968, 06, 24, 2}, Павлюк, 1990; Нестерівський, Малехів, струмок, 1967, 07, 4, 3}, Павлюк, 1990; Миколаївський, Вербіж, р. Зубра, 1966, 06, 22, 1}, Павлюк, 1990; Пустомитівський, Черкаси, р. Щирець, 1981, 06, 14, 14}, 3}, Павлюк, 1990; Пустомитівський, Черкаси, р. Щирець, 1981, 07, 2, 12}, 8}, Павлюк, 1990; Пустомитівський, Давидів, р. Давидівка, 1967, 07, 20—28, 27}, 1}, Павлюк, 1990; Пустомитівський, Боршівчичі, струмок, 1976, 07, 1, 4}, Павлюк, 1990; Пустомитівський, Боршівчичі, струмок, 1968, 06, 27, 2}, Павлюк, 1990; Пустомитівський, Лисиничі, струмок, 1980, 08, 3, 1}, 2}, Павлюк, 1990; Пустомитівський, Ставчани, р. Ставчанка, 1967, 05, 29, 1}, Павлюк, 1990; Самбірський, Малинів, струмок, 1980, 08, 23, 15}, 14}, Павлюк, 1990; Самбірський, Малинів, струмок, 1978, 08, 17—27, 25}, 15}, Павлюк, 1990; Сокальський, Великі Мости, р. Рата, 1971, 08, 10, 5}, Павлюк, 1990; Яворівський, Івано-Франково, 1}, 1}, Павлюк, 1990; Яворівський, Івано-Франково, озеро з каналом, 1976, 07, 1, 1}, Павлюк, 1990; Яворівський, Страдч, р. Верещиця, 1969, 05, 15, 1}, Павлюк, 1990. Миколаївськ ка: пониззя Пд. Бугу, Волкова та ін., 1970. О д е с ь к а : Кілійський, Вилково, 1995, 06, 30, 1}, 1}, Gorb, Ertolenko, 1996; Одеса, 1902, 05, 28, Шугуров, 1903; окол. Одеси, 1903, 09, 14, Шугуров, 1903; П о л т а в с ь к а : 05, 10, Артоболевський, 19296; ab. *ancilla* Selys, 07, 10, Артоболевський, 19296; Кобеляцький, 40 верст від Кобеляк, помістя Тарахтайка, 1/4 версти від Дніпра, декілька боліт, 1915, 06, 11—16, 5}, 2}, Артоболевський, 1917г; Кобеляцький, 40 верст від Кобеляк, помістя Тарахтайка, 1/4 версти від Дніпра, декілька боліт, ab. *ancilla* Selys, 1915, 05, 26—31, 3}, Артоболевський, 1917г; Кобеляцький, 40 верст від Кобеляк, помістя Тарахтайка, 1/4 версти від Дніпра, декілька боліт, ab. *ancilla* Selys, 1915, 06, 11—16, 9}, 3}, Артоболевський, 1917г; Кобеляцький, 40 верст від Кобеляк, помістя Тарахтайка, 1/4 версти від Дніпра, декілька боліт, ssp. *splendens*, 1915, 05, 19—31, 5}, 3}, Артоболевський, 1917г; Полтава, Яреський, ab. *ancilla* Selys, 1921, Артоболевський, 1923; Полтава, Яреський, f. *typica*, 1921, Артоболевський, 1923. Р і в н е н с ь к а : Острозький, Острогог, р. Вілія, 1976, 06, 20, 14}, 13}, Павлюк, 1990. Т е р н о п і л ь с ь к а : Боршівка, р. Горинь, Fudakowski, 1932a; Поділля, с. Більче-Золоте, 1}, Fudakowski, 1932b; Бережанський, Бережани, Fudakowski, 1932a; 1932b; Бережанський, Потурори, р. Золота Липа, 1970, 06, 10, 37}, 22}, Павлюк, 1990; Бучацький, Бучач, р. Стрипа, 1966, 05, 27, 1}, Павлюк, 1990; Бучацький, Озеряни, штучне озеро, 1967, 08, 15, 1}, Павлюк, 1990; Бучацький, Осовці, р. Стрипа, 1967, 08, 14, 39}, 16}, Павлюк, 1990; Заліщицький, Ворвулинці, 1}, 1},



Рис. 21. *Calopteryx splendens*: 1 – IX та X сегменти черевця самиці знизу; 2 – IX та X сегменти черевця самиці зліва; 3 – груди зліва; 4 – задньогруди та перший сегмент черевця знизу; 5 – IX та X сегменти черевця та анальні придатки самця знизу; 6 – IX та X сегменти черевця та анальні придатки самця зліва; 7 – анальні придатки самця зверху; 8 – анальні придатки самиці зверху. 1, 2, 5–7 (Бешовски, 1994); 3, 4 (Wendler, Nüß, 1994).

Павлюк, 1990; Заліщицький, Товсте, р. Тупа, 1968, 07, 21—22, 8{, 13}, Павлюк, 1990; Лановецький, Барсуки, Fudakowski, 1932a; Лановецький, Барсуки, Fudakowski, 1932a; 1932b; Лановецький, Борщівка, Fudakowski, 1932a; 1932b; Кременецький, Радянське, р. Іква, 1968, 06, 26, 9{, 2}, Павлюк, 1990; Кременецький, Радянське, р. Іква, 1967, 07, 17, 7{, 2}, Павлюк, 1990; Кременецький, Радянське, р. Іква, 1966, 06, 16, 32{, 16}, Павлюк, 1990; Кременецький, Кременець, Павлюк, Кузьмович, 1976; Кременецький, Лишня, р. Іква, 1966, 06, 9, 14{, 8}, Павлюк, 1990; Кременецький, Млинівці, р. Іква, 1968, 06, 8, 3{, 1}, Павлюк, 1990; Кременецький, Млинівці, р. Іква, 1964, 06, 16, 11{, 3}, Павлюк, 1990; Кременецький, Млинівці, р. Іква, 1958, 06, 25, 1{, 5}, Павлюк, 1990. Х ерсонська: Херсон, 05, 20, Браунер, 1902. Че р каська: Городищенський, Городище, *f. typica*, 1918, 07, 19, 1{, 1}, Артоблевський, 1927a; Городищенський, Мошно-Городищенське, *f. typica*, 1912, 2}, Артоблевський, 1927a; Канівський, р. Рось біля Богуслава, *f. typica*, 1921, 06, 12, 1{, 1}, Артоблевський, 1927a; Канівський, р. Рось біля с. Роскопанці, *f. typica*, 1921, 06, 21, 1{, 1}, Артоблевський, 1927a; Канівський, Карапиші, *ab. ancilla* Selys, 1921, 06, 9, 2{, Артоблевський, 1927a; Канівський, Карапиші, *f. typica*, 1921, 06, 9—10, 2{, Артоблевський, 1927a; Канівський, Карашино, *ab. ancilla* Selys, 1912, 06, 1}, Артоблевський, 1927a; Канівський, Карашино, *f. typica*, 1912, 06, 1{, Артоблевський, 1927a; Канівський, Канівський заповідник Горб, 1992; Канівський, Корсунь, *f. typica*, 1916, 05, 30, 1{, Артоблевський, 1927a. Чернівецька: Кіцманський, Кіцмань St. Quentin, 1932; Сторожинецький, Жадова St. Quentin, 1932; Хотинський, Клишківці Браунер, 1910.

2. *Calopteryx virgo* Linnaeus, 1758

Рис. 22. На заході України це вид розповсюджений дуже нерівномірно, на сході доходить до Києва. В Херсонській та Донецькій областях, а також в Криму відомий як дуже рідкісний вид. В деяких місцях вид звичайний, але переважно рідкісний. В Чернігівській, Полтавській, Харківській, Одеській областях та в Західноукр. Поліссі не зареєстрований. В Карпатах не піднімається вище лісового поясу.

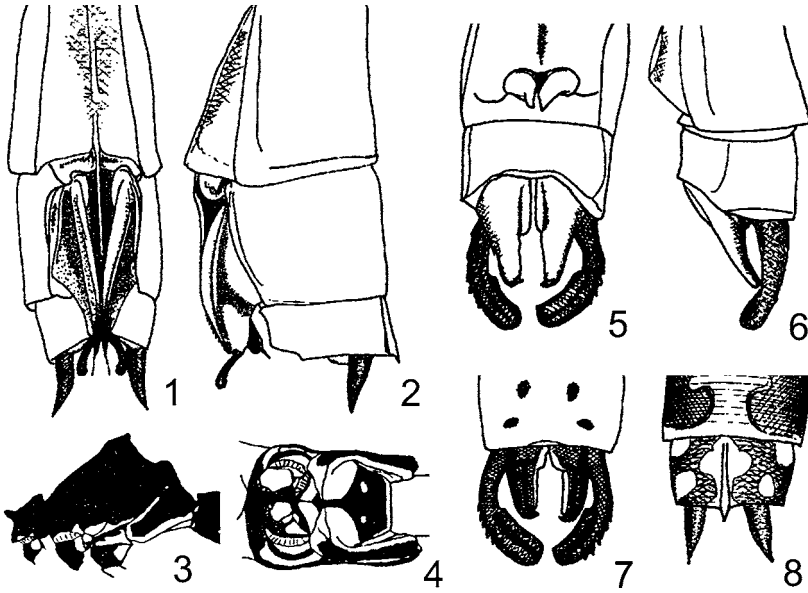
Він ни щ ка: Вінниця, 1890, 06, 5, 1}, Артоблевський, 1929a. Волинська: Поділля, 1}, Fudakowski, 1932b; Поділля, окол. Зомчева, 1}, Fudakowski, 1932b; Поділля, с. Бережани, 1}, Fudakowski, 1932b; Поділля, с. Древяки, 1}, Fudakowski, 1932b; Поділля, с. Слобода, 1}, Fudakowski, 1932b; Горохівський, Журавники, р. Липа, 1971, 08, 17—18, 3{, Павлюк, 1990; Луцьк, Fudakowski, 1932a; 1932b; окол. Луцька, Fudakowski, 1932a. Житомирська: Житомир, 1890, 06, 5, 1}, Артоблевський, 1929a; Радомишльський, Velke, 1866. Закарпатська: Виноградівський, Онок, досить звичайний, Грабар, 1933; Рахівський, Великий Бичків, Kohaut, 1896; Перечинський, Ворочеве, Грабар, 1933; Мукачівський, Брестів, Mocsari, 1877; окол. Ужгорода, Hrabar, 1905; Ужгород, Грабар, 1933; Ужгород, Kohaut, 1896; Ужгородський, Антонівка, Грабар, 1933; Ужгородський, Кіблярі, Грабар, 1933; Ужгородський, Каменця, Грабар, 1933; Ужгородський,



Рис. 22. *Calopteryx virgo*: 1 – IX та X сегменти черевця самиці знизу; 2 – IX та X сегменти черевця самиці зліва; 3 – груди зліва; 4 – задньогруди та перший сегмент черевця знизу; 5 – IX та X сегменти черевця та анальні придатки самця знизу; 6 – IX та X сегменти черевця та анальні придатки самця зліва; 7 – анальні придатки самця зверху; 8 – анальні придатки самиці зверху. 1, 2, 5–7 (Бешовски, 1994); 3, 4 (Wendler, Nüß, 1994).

Ореховиця, Грабар, 1933; Ужгородський, Циганівці, р. Цигани, 1967, 07, 13, 2}, Павлюк, 1990. Івано-Франківський, Івано-Франківський, с. Зрідка на північному сході Галичини, var. *violacea* Dziedz., Dziedzielewicz, 1890; 1902; 1904; 1919; Івано-Франківський, струмок, 1971, 07, 17–25, 1}, 1}, Павлюк, 1990; Івано-Франківський, струмок, 1966, 07, 16, 1}, Павлюк, 1990; Івано-Франківський, струмок, 1966, 07, 19–27, 1}, 2}, Павлюк, 1990; Івано-Франківський, струмок, 1966, 07, 7, 1}, 1}, Павлюк, 1990; Івано-Франківський, струмок, 1965, 07, 12, 1}, Павлюк, 1990; Івано-Франківський, струмок, 1965, 07, 4, 1}, Павлюк, 1990; Богородчанський, Старуна, Fudakowski, 1932a; 1932b; Калуський, Калуш, р. Сивка, 1967, 08, 20, 24}, 3}, Павлюк, 1990; Коломийський, Слобода, Fudakowski, 1932a; 1932b; Надворнянський, Микулічин, розповсюджений по всій території Передкарпаття, в горах – по межі лісу, Dziedzielewicz, 1890; 1902; 1904; 1919; Тисменецький, Тисмениця, р. Стримба, 1974, 08, 11, 1}, 2}, Павлюк, 1990. Київський, Київ, Ірпінь, 1917, 05, 25, 1}, Артоболевський, 1927a. Кримська: Алушка, Пд. Крим, ssp. *virgo*, 1}, Бартенев, 1912a. Львівська: Бродівський, Пеняки, 2}, Павлюк, 1990; Городокський, Велихівка, біля Великого Любена, 1969, 1}, Павлюк, 1990; Золочівський, Золочів, Fudakowski, 1932a; 1932b; Львів, Брюховичі, 3}, 1}, Павлюк, 1990; Львів, Брюховичі, струмок, 1974, 06, 21, 13}, 2}, Павлюк, 1990; Львів, Павлюк, 1989; Перемишлянський, Добрянці, 1}, Павлюк, 1990; Перемишлянський, Дусанів, р. Гнила Липа, 1970, 06, 9, 1}, Павлюк, 1990; Перемишлянський, Перемишляни, р. Гнила Липа, 1968, 06, 6, 1}, Павлюк, 1990; Нестерівський, Дубляни, болото, 1968, 06, 24, 1}, Павлюк, 1990; Нестерівський, Малехів, струмок, 1967, 07, 4, 5}, Павлюк, 1990; Миколаївський, Тростянець, р. Зубра, струмок, 1967, 08, 4, 2}, 2}, Павлюк, 1990; Пустомитівський, Давидів, р. Давидівка, 1967, 07, 20, 7}, 2}, Павлюк, 1990; Пустомитівський, Давидів, р. Давидівка, 1967, 07, 28, 40}, 16}, Павлюк, 1990; Пустомитівський, Борщовичі, струмок, 1976, 07, 1, 1}, Павлюк, 1990; Пустомитівський, Борщовичі, струмок, 1968, 06, 27, 1}, Павлюк, 1990; Пустомитівський, Лисиничі, 1980, 1}, Павлюк, 1990; Пустомитівський, Лисиничі, струмок, 1980, 08, 3, 2}, 6}, Павлюк, 1990; Самбірський, Рудки, р. Вишенка, 1}, Павлюк, 1990; Самбірський, Малинів, струмок, 1980, 08, 23, 5}, 4}, Павлюк, 1990; Самбірський, Малинів, струмок, 1978, 8, 27, 1}, Павлюк, 1990; Яворівський, Івано-Франково, 3}, 2}, Павлюк, 1990; Яворівський, Рокитне, 2}, 2}, Павлюк, 1990. Миколаївська: пониззя Пд. Бугу, Волкова та ін., 1970. Тернопільська: Бережанський, Бережани, Fudakowski, 1932a; 1932b; Заліщицький, Заліщики, не рідкісний, Fudakowski, 1932a; 1932b; Заліщицький, Товсте, р. Туша, 1968, 07, 22, 1}, Павлюк, 1990; Кременецький, Кременець, Павлюк, Кузьмович, 1976; Кременецький, Лишня, р. Іква, 1967, 06, 2, 4}, Павлюк, 1990; Кременецький, Млинівці, р. Іква, 1963, 06, 6, 6}, 1}, Павлюк, 1990. Херсонська: Херсон, 05, 20, Браунер, 1902. Чернівецька: Вишняцький, Мигово, численний, St. Quentin, 1932; Сторожинецький, Жадова, St. Quentin, 1932; Хотинський, Клишківці, Браунер, 1910; Хотинський, Клишківці, Браунер, 1910.

Родина Lestidae

3. *Lestes barbara* Fabricius, 1798

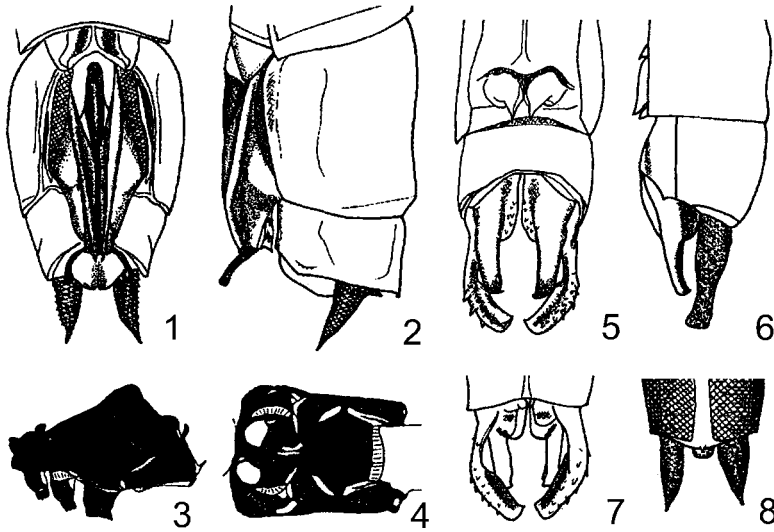
Рис. 23. Розповсюджений по всій території України, але заселяє меншу кількість біотопів, ніж *Lestes sponsa* і поступається йому чисельністю. Імаго надають перевагу більш сухим місцям.



Рис. 23. *Lestes barbara*: 1 – птеростигма крила; 2 – голова, вигляд зверху; 3 – груди зліва; 4 – IX та X сегменти черевця самиці зліва; 5 – I та II сегменти черевця самця зліва; 6 – IX та X сегменти черевця та анальні придатки самця зліва; 7 – анальні придатки самця зверху. 1, 2, 7 (Wendler, Nüß, 1994); 3–6 (Бешовски, 1994).

Вінницька: Балтський, Грушки, 1914, 1}, Артоболевський, 1927б. Волинська: Поділля, 1}, Fudakowski, 1932b; Володимир-Волинський, Володимир-Волинський, Павлюк, 1974; Луцьк, болото, 1969, 06, 24, 1}, Павлюк, 1990; Любомльський, Святиязь, Павлюк, 1974; Турійський, Крать, Павлюк, 1974. Дніпропетровська: Павлоградський, Верещанка, 1913, 06, 14—15, Артоболевський, 1929а. Житомирська: Новоград-Волинський, Новоград-Волинський, 1909, 07, 12—21, 2{, 1}, Солодовников, 1927. Закарпатська: Виноградівський, Виноградів, Грабар, 1933; Виноградівський, Онок, Грабар, 1933; Перечинський, Перечин, Грабар, 1933; Ужгород, Грабар, 1933; Ужгород, Hrabar, 1905; Ужгород, Kohaut, 1886; Ужгородський, Невицьке, болото, 1967, 07, 7, 1{, 2}, Павлюк, 1990; Ужгородський, Середне, Грабар, 1933; Ужгородський, Середне, болото, 1967, 07, 12, 1{, 1}, Павлюк, 1990; Ужгородський, Циганівці, болото, 1967, 07, 13, 4{, 1}, Павлюк, 1990; Хустський, Хуст, Грабар, 1933; Хустський, Хуст, р. Тиса, болото, 1968, 06, 14, 16{, 12}, Павлюк, 1990; Хустський, Хуст, р. Тиса, болото, 1966, 09, 8—10, 11{, 2}, Павлюк, 1990; Хустський, Хуст, р. Тиса, стариця, 1966, 09, 10—14, 1{, 2}, Павлюк, 1990. Івано-Франківська: на стаціонарі АН України поблизу г. Говерли, 1371 м н. р. м., вид розповсюджений по всій Галичині, найбільш численний на Поділлі в ярах р. Дністер, Dziędzielewicz, 1902; 1919; Івано-Франківськ, болото, 1967, 08, 10—12, 11{, 3}, Павлюк, 1990; Івано-Франківськ, болото, 1966, 07, 15—21, 30{, 6}, Павлюк, 1990; Івано-Франківськ, болото, 1966, 08, 25, 10{, 2}, Павлюк, 1990; Івано-Франківськ, болото, 1966, 09, 5, 3{, 2}, Павлюк, 1990; Богородчанський, Солотвин, болото, 1970, 08, 17, 6{, 6}, Павлюк, 1990; Богородчанський, Старуна, Fudakowski, 1932а; Коломийський, Коломия, вершина Ребровач біля Ворохти, 1200 м н. р. м., вид розповсюджений по всій Галичині, найбільш численний на Поділлі в ярах р. Дністер, Dziędzielewicz, 1902; 1919; Надворнянський, Микulichин, 1{, 1}, Павлюк, 1990; Тисмецький, Крихівці, болото, 1965, 07, 10—12, 1{, 4}, Павлюк, 1990; Тисмецький, Підпечери, болото, 1965, 07, 8, 2{, 4}, Павлюк, 1990; Тлумачський, Нижнів, болото, 1970, 08, 26, 2{, Павлюк, 1990. Київська: Баришівський, Веселинівка, два ставки і заболочені луки, 1992, 08, 1, Горб, Горб, неопубл. дані; Баришівський, Перемога, два маленькі ставки, 1992, 08, 8, Горб, Горб, неопубл. дані; Баришівський, Масківці, ставок у полі, 1992, 07, 23, Горб, Горб, неопубл. дані; Баришівський, Пилипча, р. Недра, 1992, 08, 4, Горб, Горб, неопубл. дані; Баришівський, Поділля, три озера і заболочені луки, 1992, 08, 1, Горб, Горб, неопубл. дані; Баришівський, Новотроянда, два штучні ставки та заболочені луки, 1992, 07, 30, Горб, Горб, неопубл. дані; Баришівський, Семенівка, 2 км Пн., два озера, 1992, 08, 5, Горб, Горб, неопубл. дані; Бориспільський, звичайний, 1917, 06, Артоболевський, 1917б; Згурівський, Мала Березанка, два ставки, 1992, 08, 13, Горб, Горб, неопубл. дані; Київ, 1913, 08, 1}, Артоболевський, 1927а; Київ, дача Бернера, 1917, 08, 16, 1}, Артоболевський, 1927а; Київ, заплавні луки, 1917, 08, 26, 1}, Артоболевський, 1927а; Київ, оз. Імшане, 1914, Шарлемань, Артоболевський, 1915; Переяслав-Хмельницький, Студеники/Жовтневе, озеро в сосновому лісі, 1992, 08, 5—28, Горб, Горб, неопубл. дані; Яготинський, Яготин, оз. Супій, ставки рибгоспу, 1995, 07, 15, 20{, 10}, Горб, неопубл. дані. Кримська: Браунер, 1903;, Hagen, 1856;, Hagen, 1858;, Selys, Hagen, 1850;, звичайний, Мальцев, 1953;, г. Кагель, Алушта, Пд. Крим, 1900, 05,

19, 8 {, 6}, Бартенев, 1912а; Алушта, Пд. Крим, 1900, 06, 2—20, 13 {, 5}, Бартенев, 1912а; Мухалатка, Пд. Крим, 1902, 07, 5—22, 3 {, 6}, Бартенев, 1912а; Тархан-Сунак, 1894, 06, 24, Браунер, 1902. Львівська: Дрогобицький, Доброгостів, Fudakowski, 1932а; Городокський, Городок, Łomnicki, 1877; Львів, Павлюк, 1989; Львів, вид розповсюджений по всій Галичині, найбільш численний на Поділлі в ярах р. Дністер, Dziędzielewicz, 1902; 1919; Нестерівський, Дубляни, болото, 1968, 06, 24, 2}, Павлюк, 1990; Яворівський, Івано-Франково, вид розповсюджений по всій Галичині, найбільш численний на Поділлі в ярах р. Дністер, Dziędzielewicz, 1902; 1919. О д е с ь к а : Кілійський, Вилково, 1995, 09, 19—20, 1 {, 1}, Gorb, Ermolenko, 1996; Кілійський, Приморське, 1995, 06, 17, 2}, Gorb, Ermolenko, 1996; Кілійський, Приморське, 1995, 06, 20, 2}, Gorb, Ermolenko, 1996; Кілійський, Приморське, 1995, 06, 21, 2}, Gorb, Ermolenko, 1996; Кілійський, Приморське, 1995, 06, 24—27, 3 {, 2}, Gorb, Ermolenko, 1996; Кілійський, Приморське, 1995, 07, 2, 1}, Gorb, Ermolenko, 1996; Кілійський, Приморське, 1995, 09, 3—16, 1 {, 2}, Gorb, Ermolenko, 1996; Кілійський, окол. Вилково, острів Єрмаков, 1995, 09, 15, 1}, Gorb, Ermolenko, 1996; Павлоградський, Верещанка, 1915, 2}, Артоболевський, 1929а. П о л т а в с ь к а : , 06, 12, Артоболевський, 1929б; 08, 9, Артоболевський, 1929б; Кобеляцький, 40 верст від Кобеляк, помістя Тарахтайка, 1/4 версти від Дніпра, декілька боліт, 1915, 05, 31, 1}, Артоболевський, 1917г; Кобеляцький, 40 верст від Кобеляк, помістя Тарахтайка, 1/4 версти від Дніпра, декілька боліт, 1915, 06, 6—25, 5 {, 3}, Артоболевський, 1917г; Кобеляцький, 40 верст від Кобеляк, помістя Тарахтайка, 1/4 версти від Дніпра, декілька боліт, 1915, 07, 2—7, 1 {, 1}, Артоболевський, 1917г; Полтава, Яреськи, 1921, Артоболевський, 1923. Т е р н о п і л ь с ь к а : Поділля, с. Більче-Золоте, 1}, Fudakowski, 1932b; Чортківський, Чортків, вид розповсюджений по всій Галичині, найбільш численний на Поділлі в ярах р. Дністер, Dziędzielewicz, 1902; 1919; Борщівський, Більче-Золоте, Fudakowski, 1932а; Гусятинський, Буцики, 1}, Павлюк, 1990; Кременецький, Кременець, Павлюк, Кузьмович, 1976; Тернопіль, вид розповсюджений по всій Галичині, найбільш численний на Поділлі в ярах р. Дністер, Dziędzielewicz, 1902; 1919. Х е р с о н с ь к а : , Дельта Дніпра, Волкова та ін., 1970; Херсон, дві знахідки, 1896, 06, 18—19, Браунер, 1902. Ч е р к а с ь к а : Канівський, Канів, держзаповідник, заболочені луки, 1988, 07, 11, Горб, 1991в; Канівський, Канів, держзаповідник, заболочені луки, 1988, 07, 6, 2}, Горб, 1991в; Канівський, Канів, держзаповідник, Скіфське городище, 1988, 07, 7, Горб, 1991в; Канівський, Пекарі, озеро, 1988, 07, 9, Горб, 1991в; Канівський, Пекарі, озеро, 1988, 07, 9, 5}, Горб, 1991в; Канівський, Пекарі, озеро, 1988, 07, 9, 2}, Горб, неопубл. дані; Канівський, околиці Канівського заповідника, лівий берег Дніпра, заплавні луки, 1988, 07, 06, 2}, Горб, 1991в; Канівський, с. Пекарі, озеро, 1988, 07, 09, 5}, Горб, 1991в. Ч е р н і в е ц ь к а : Вижницький, Мигово, St. Quentin, 1932; Кіцманський, Кіцмань, St. Quentin, 1932; Хотинський, Клишківці, 1907, 06, 15, 1}, Браунер, 1910; Хотинський, Клишківці, Браунер, 1910. Ч е р н і г і в с ь к а : Бахмацький, Батурин, біля соснового лісу, 1988, 07, 15—19, Горб, неопубл. дані; Конотопський, Гайворон, 1919, 08, 23, Артоболевський, 1926.

4. *Lestes dryas* Kirby, 1890

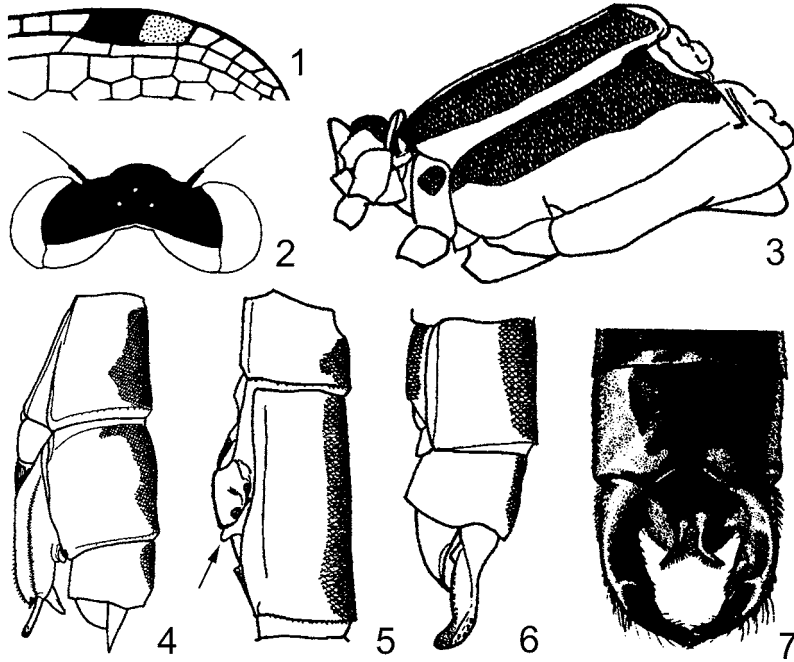
Рис. 24. Переважно звичайний вид. Однак чисельність в різних біотопах різна: буває масовим, місцями нечисленний, а в деяких областях не зареєстрований. Розповсюджений в Західноукр. Поліссі, Західному Лісостепу, Передкарпатті, Карпатах, Закарпатській низовині, відмічений в Житомирській, Київській, Полтавській, Херсонській областях та в Криму. В Карпатах знайдений на висоті 1650 м н. р. м.

Волинська: Поділля, 1}, Fudakowski, 1932b; Горохівський, Журавники, р. Липа, болото, 1971, 08, 18, 9 {, 4}, Павлюк, 1990; Горохівський, Журавники, р. Липа, болото, 1969, 07, 3, 4}, Павлюк, 1990; Горохівський, Горохов, ставок, 1969, 07, 3, 1 {, 1}, Павлюк, 1990; Ратнівський, Ратне (р. Прип'ять, Радехів, Любомль), Павлюк, 1974; Ратнівський, Тур, оз. Довге, 1976, 06, 23, 1}, Павлюк, 1990; Ковельський, Ковель, р. Тур'я, 1967, 06, 25, 1}, Павлюк, 1990; Луцьк, болото, 1969, 06, 24, 14 {, 6}, Павлюк, 1990; Любешівський, Любешів, Fudakowski, 1932а; 1935; Любешівський, Мельники, оз. Пісочне, Павлюк, 1974; Любешівський, окол. Любешева, Fudakowski, 1932а; Любомльський, Згорани, Павлюк, 1974; Любомльський, Святиязь, Павлюк, 1974; Любомльський, Шацьк, оз. Чорне та оз. Люцимер, Павлюк, 1974; Турійський, Крать, болото, 1971, 06, 15, 9 {, 3}, Павлюк, 1990. Ж и т о м и р с ь к а : Новоград-Волинський, Новоград-Волинський, 1909, 05, 21, Солодовников, 1927; Новоград-Волинський, Новоград-Волинський, 1909, 06, 17—30, Солодовников, 1927; Новоград-Волинський, Новоград-Волинський, 1909, 07, 10—29, Солодовников, 1927; Новоград-Волинський, Новоград-Волинський, 1909, 08, 7, Солодовников, 1927. Закарпатська: під перевалом між горами Пожижевська і Брескул, 1650 м н. р. м., дещо Пд-Сх. г. Говерли, Fudakowski, 1932а; 1935; Свалявський, Вовкове, болото, біля форелевого господарства "Свалява", 1967, 07, 18, 15 {, 5}, Павлюк, 1990; Ужгородський, Коһауц, 1896; Ужгород, Pongpacz, 1914; Ужгородський, Демечі, болото, 1967, 07, 8, 1 {, 1}, Павлюк, 1990; Ужгородський, Мала Добронь, болото, 1967, 07, 8, 1 {, 1}, Павлюк, 1990; Ужгородський, Середне, болото, 1967, 07, 12, 1}, Павлюк, 1990; Ужгородський, Циганівці, болото, 1967, 07, 13, 16 {, 1}, Павлюк, 1990. І в а н о - Ф р а н к і в с ь к а : Івано-Франківськ, болото, 1967, 08, 12, 4 {, 1}, Павлюк, 1990; Івано-Франківськ, болото, 1966, 07, 15—18, 6 {, 2}, Павлюк, 1990; Івано-Франківськ, болото, 1965, 06, 30, 3 {, 1}, Павлюк, 1990; Івано-Франківськ, болото, 1965, 07, 6—17, 9 {, 3}, Павлюк, 1990; Івано-Франківськ, болото, 1965, 08, 6—16, 12 {, 6}, Павлюк, 1990; Галицький, Немшин, р. Дністер, стариця, 1970, 08, 15, 1 {, 1}, Павлюк, 1990; Богородчанський, Солотвин, болото, 1973, 08, 29, 27 {, 5}, Павлюк, 1990; Богородчанський, Солотвин, болото, 1970, 08, 17, 81 {, 39}, Павлюк, 1990; Богородчанський, Старуня, Fudakowski, 1932а; 1935; Надворнянський, Ворохта, болото, 1965, 08, 9, 1}, Павлюк, 1990; Надворнянський, Ворохта, під горою Туркул в Карпатах, озерце,



Рис. 24. *Lestes dryas*: 1 – птеростигма крила; 2 – перший сегмент черевця, вигляд зверху; 3 – груди зліва; 4 – груди зліва; 5 – IX та X сегменти черевця самиці зліва; 6 – I та II сегменти черевця самця зліва; 7 – IX та X сегменти черевця та анальні придатки самця зліва; 8 – анальні придатки самця зверху. 1, 3, 5—7 (Бешовски, 1994); 2, 4, 8 (Wendler, Nüß, 1994).

1965, 08, 10, 5 {, 2}, Павлюк, 1990; Надворнянський, Микуличин, вид широко розповсюджений, Dziędziele-wicz, 1880; 1902; 1919; Надворнянський, Яремча, болото, 1967, 08, 22, 8 {, 2}, Павлюк, 1990; Тисменецький, Крихівці, болото, 1965, 07, 10—12, 1 {, 3}, Павлюк, 1990; Тисменецький, Підпечери, каложа, 1965, 07, 8—14, 4 {, 2}, Павлюк, 1990. Київ ська: Бориспільський, 1917, 06, Артоболевский, 1917б; Київ, 1913, 08, 1}, Шарлемань, Артоболевский, 1915; Київ, заплавні луки, 1917, 08, 26, Артоболевський, 1927а; Київ, Києво-Межигірське лісн., 1917, 08, 18, 2 {, 3}, Артоболевський, 1927а; Київ, Межигір'я, 1916, 06, 20, 1 {, Артоболевський, 1927а; Київ, оз. Імшане, 1913, 08, 1}, Шарлемань, Артоболевский, 1915; Київ, Святошин, 1914, 06, 16, 2 {, 1}, Артоболевський, 1927а; Київ, Сирець, 1918, 09, 4, 1}, Артоболевський, 1927а; Яготинський, Яготин, оз. Супій, ставки рибгоспу, 1995, 07, 15, 2}, Горб, неопубл. дані. Кримська: Алушта, Пд. Крим, 1900, 06, 2, 1 {, Бартнев, 1912а. Львівська: Радехівський, Лопатин, болото, 1971, 06, 29, 10 {, 3}, Павлюк, 1990; Львів, Павлюк, 1989; Львів, Голоско, ставок, 1965, 09, 18, 2 {, Павлюк, 1990; Пустомитівський, Борщович, болото, 1968, 07, 23, 2 {, 1}, Павлюк, 1990; Сокальський, Червоноград, болото, 1971, 08, 10, 1}, Павлюк, 1990; Турківський, Турка, ставок, 1967, 07, 5, 5 {, 1}, Павлюк, 1990; Яворівський, Івано-Франково, Dziędziele-wicz, 1880; 1902; 1919; Яворівський, Борки, болото, 1976, 08, 25, 1 {, 1}, Павлюк, 1990; Яворівський, Рясне, болото, 1976, 08, 30, 1}, Павлюк, 1990. П ол т ав ськ а: 06, 26, Артоболевський, 1929б; 08, 6, Артоболевський, 1929б; Кобеляцький, 40 верст від Кобеляк, помістя Тарахтайка, 1/4 версти від Дніпра, декілька боліт, 1915, 06, 26, 1}, Артоболевский, 1917г; Полтава, Яреськи, 1921, Артоболевський, 1923. Тернопільська: Бережанський, Бережани, озеро, 1970, 06, 9, 1}, Павлюк, 1990; Бережанський, Підгайці, озеро, 1969, 07, 31, 2}, Павлюк, 1990; Борщівський, Білче-Золоте, Fudakowski, 1932а; 1935; Борщівський, Бабинці, Łomnicki, 1877; Бучацький, Озеряни, озеро, 1967, 08, 15, 2}, Павлюк, 1990; Бучацький, Осовці, болото, 1967, 08, 14, 1}, Павлюк, 1990; Кременецький, Радянське, р. Іква, 1968, 06, 26, 7 {, 5}, Павлюк, 1990; Кременецький, Кременець, Павлюк, Кузьмович, 1976; Кременецький, Лишня, р. Іква, 1965, 06, 17, 3 {, 2}, Павлюк, 1990. Херсонська: Херсон, у великій кількості, 06, Браунер, 1902. Ч е р к а с ь к а: Канівський, с. Пекарі, озеро, 1989, 06, 13, 2 {, 3}, Горб, 1992. Чернівецька: Вижицький, Мигово, St. Quentin, 1932; Кіцманський, Кіцмань, St. Quentin, 1932; Сторожинецький, Жадова, St. Quentin, 1932; Сторожинецький, Слобода-Комаровці, St. Quentin, 1932.

5. *Lestes macrostigma* Eversmann, 1836

Рис. 25, 27. Вид численний в Криму, дещо північніше трапляється все рідше. Відмічений в дельті р. Дунай, в околицях Херсона, біля Кам'янець-Подільського, в Гайворонському районі Кіровоградської області, в Донецькій та Харківській областях.

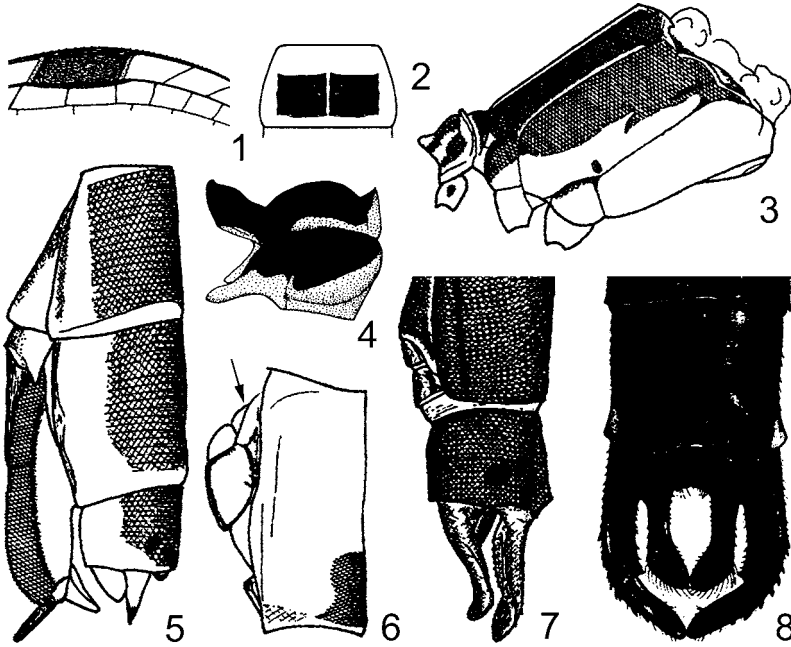

Рис. 25. *Lestes macrostigma*: 1 – птеростигма крила; 2 – анальні придатки самця зверху; 2 – IX та X сегменти черевця самиці зліва (Бешовски, 1994).

Вінницька: Belke, 1859. Кр имська: личинки: степові водойми, імаго: лісосмуги, 06—07, Мальцев, 1953; Салькове, 1923, 05, 8, 2{, 2}, Артоболевський, 1929а; Тархан-Сунак, численний, 1894, 06, 16, Браунер, 1902. Одеська: Кілійський, Приморське, 1995, 06, 16—25, 3{, Gorb, Ermolenko, 1996. Херсонська: Херсон, у великій кількості, 06, Браунер, 1902.

6. *Lestes sponsa* Hansemann, 1823

Рис. 26. Майже на всій території України вид є масовим і широко розповсюдженим.

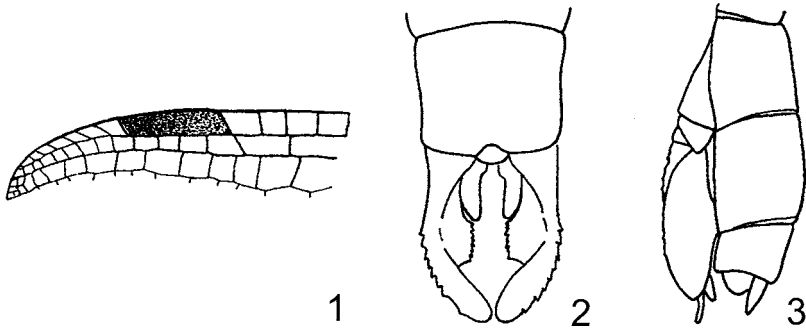
Волинська: Поділля, 1}, Fudakowski, 1932b; Поділля, с. Древяки, 1}, Fudakowski, 1932b; Поділля, с. Підгатиці, 1}, Fudakowski, 1932b; Горохівський, Журавники, р. Липа, болото, 46{, 25}, Павлюк, 1990; Горохівський, Горохів, ставок, 39{, 13}, Павлюк, 1990; Володимир-Волинський, Володимир-Волинський, р. Луга, 15{, 5}, Павлюк, 1990; Володимир-Волинський, Нововолинськ, ставок, 63{, 44}, Павлюк, 1990; Ратнівський, Заболоття, оз. Тур, Павлюк, 1974; Ратнівський, Ратне, р. Прип'ять, Павлюк, 1974; Камінь-Каширський, Камінь-Каширський, ставок, 1{, 4}, Павлюк, 1990; Ковельський, Бруховичі, ріб. ставок, 3{,



Рис. 26. *Lestes sponsa*: 1 – птеростигма крила; 2 – перший сегмент черевця, вигляд зверху; 3 – груди зліва; 4 – груди зліва; 5 – IX та X сегменти черевця самиці зліва; 6 – I та II сегменти черевця самця зліва; 7 – IX та X сегменти черевця та анальні придатки самця зліва; 8 – анальні придатки самця зверху. 1, 3, 5—7 (Бешовски, 1994); 2, 4, 8 (Wendler, Nüß, 1994).

1}, Павлюк, 1990; Ковельський, Ковель, р. Тур'я, 32{, 14}, Павлюк, 1990; Луцьк, Fudakowski, 1932a; Луцьк, Fudakowski, 1932a; 1932b; Луцьк, болото, 2{, 1}, Павлюк, 1990; Любешівський, Велика Глуша, болото, 1{, 12}, Павлюк, 1990; Любешівський, Любешів, Fudakowski, 1932a; 1932b; Любешівський, Мельники, оз. Пісочне та Мошно, Павлюк, 1974; Любешівський, окол. Любешева, Fudakowski, 1932a; Любомльський, Згорани, Павлюк, 1974; Любомльський, Радеків, Павлюк, 1974; Любомльський, Кам'янка, рибгосп "Ладинка", Павлюк, 1974; Любомльський, Куснища, Павлюк, 1974; Любомльський, Любомль, Павлюк, 1974; Любомльський, Піща, Павлюк, 1974; Любомльський, Свитязь, Павлюк, 1974; Любомльський, Шацьк, оз. Люцимер, Павлюк, 1974; Турійський, Крать, болото, 2{, Павлюк, 1990. Дніпроп етр овська: Павлоградський, Верещанка, 1913, 06, 11—13, 6{, 5}, Артоболевський, 1929a. Донецька: Слов'янський, стариці Сів. Донця, біля с. Богородичне, Олигер, 1975. Житомирська: Радомишльський, Теремці, 1919, 07, 5, 1{, Артоболевський, 1927a; Новоград-Волинський, Новоград-Волинський, 1909, 06, 8—30, Солодовников, 1927; Ново-град-Волинський, Новоград-Волинський, 1909, 07, 5—29, Солодовников, 1927. Закарпатська: Виноградівський, Великі Ком'яти, Грабар, 1933; Виноградівський, Виноградів, Грабар, 1933; Виноградівський, Онок, Грабар, 1933; Ужгород, Грабар, 1933; Ужгород, Hrabar, 1905; Ужгород, Kohaut, 1896; Ужгород, Rongucz, 1914; Ужгородський, Чоп, р. Латориця, стариця, 1{, Павлюк, 1990; Ужгородський, Демечі, болото, 4{, 2}, Павлюк, 1990; Ужгородський, Невийське, болото, 1{, Павлюк, 1990; Хустський, Хуст, р. Тиса, стариця, 8{, 8}, Павлюк, 1990. Івано-Франківська: Івано-Франківськ, болото, 94{, 31}, Павлюк, 1990; Галицький, Галич, болото, 11{, 3}, Павлюк, 1990; Галицький, Бурштин, р. Гнила Липа, стариця, 39{, 34}, Павлюк, 1990; Галицький, Медуха, риб. ставок, 283{, 30}, Павлюк, 1990; Галицький, Немшин, стариця р. Дніс, 65{, 3}, Павлюк, 1990; Богородчанський, Солотвин, болото, 84{, 9}, Павлюк, 1990; Богородчанський, Старуня, Fudakowski, 1932a; 1932b; Долинський, Велика Тур'я, болото, 1}, Павлюк, 1990; Долинський, Долина, озеро, 18{, 6}, Павлюк, 1990; Рогатинський, Загір'я, риб. ставок, 62{, 29}, Павлюк, 1990; Калуський, Калущ, болото, 19{, 3}, Павлюк, 1990; Коломийський, Коломия, 2{, Павлюк, 1990; Коломийський, Отиня, ставок, 32{, 1}, Павлюк, 1990; Надворнянський, Кременці, 1{, Павлюк, 1990; Надворнянський, Ярмча, Павлюк, 1981; Тисменецький, Підпечери, калюжа, 1}, Павлюк, 1990; Тисменецький, Побережжя, болото, 6{, 8}, Павлюк, 1990; Тисменецький, Пшеничники, риб. ставок, 62{, 29}, Павлюк, 1990; Тисменецький, Тисмениця, ставок, 7{, 9}, Павлюк, 1990; Тисменецький, Хом'яківка, риб. ставок, 5{, 5}, Павлюк, 1990; Тлумачський, Нижнів, болото, 2}, Павлюк, 1990. Київська: Барішівський, Березань, р. Недра, заболочені луки, 1992, 07, 30, Горб, Горб, неопубл. дані; Барішівський, Барішівка, р. Трубіж, 1992, 07, 28, Горб, Горб, неопубл. дані; Барішівський, Веселінівка, два ставки і заболочені луки, 1992, 08, 1, Горб, Горб, неопубл. дані; Барішівський, Гостролуччя, ставок, 1992, 08, 8, Горб, Горб, неопубл. дані; Барішівський, Лесяки, ставок, 1992, 08, 5, Горб, Горб, неопубл. дані; Барішівський, Перемога, два маленькі ставки, 1992, 08, 8, Горб, Горб, неопубл. дані; Барішівський, Пилипча, р. Недра, 1992, 08, 4, Горб, Горб, неопубл. дані; Барішівський, Поділля, три озера і заболочені луки, 1992, 08, 1, Горб, Горб, неопубл. дані; Барішівський, Повотрянда, два штучні ставки та заболочені луки, 1992, 07, 30, Горб, Горб, неопубл. дані; Барішівський, Семенівка, 2 км Пн., два озера, 1992, 08, 5, Горб, Горб, неопубл. дані; Барішівський, Хмельовик, ставок, 1992, 08, 5, Горб, Горб, неопубл. дані; Барішівський, Ярешки, р. Недра, 1992, 08, 4, Горб, Горб, неопубл. дані; Бориспільський, 1917, 06, Артоболевський, 1917b; Згурівський, Мала Березанка, два ставки, 1992, 08, 13, Горб, Горб, неопубл. дані; Згурівський, Стара Оржиця, ставок, 1992, 08, 9, Горб, Горб, неопубл. дані; Згурівський, Усівка, біля р. Супій, ставок і заболочені луки, 1992, 08, 4, Горб, Горб, неопубл. дані; Київ, 1918, 07, 8, 1{, Артоболевський, 1927a; Київ, оз. Імшане, 1914, 06, 23, Шарлемань, Артоболевський, 1915; Київ, Пуша, 1923, 07, 7, 1{, Артоболевський, 1927a; Київ, Святошин, 1919, 09, 13, 4{, Павлюк, 1990; Київ, Святошин, 1917, 07, 6, 1}, Артоболевський, 1927a; Київ, Святошин, 1914, 05, 16—31, 1{, 1}, Артоболевський, 1927a; Київ, Сирець, 1919, 07, 3, 1{, Артоболевський, 1927a; Київ, Сирець, 1919, 07, 8, 1{, Павлюк, 1990; Київ, Труханів острів, 1914, 06, 20, Шарлемань, Артоболевський, 1915; Переяслав-Хмельницький, Дем'янці, ставок, 1992, 08, 19, Горб, Горб, неопубл. дані; Переяслав-Хмельницький, Виповзки, ставок, 1992, 08, 2, Горб, Горб, неопубл. дані; Переяслав-Хмельницький, Дівички, ставок, 1992, 08, 15, Горб, Горб, неопубл. дані; Переяслав-Хмельницький, Студеники/Жовтневе, озеро в сосновому лісі, 1992, 08, 5—28, Горб, Горб, неопубл. дані; Переяслав-Хмельницький, Циблі, Канівецьке водосховище, заболочені луки, 1992, 08, 21, Горб, Горб, неопубл. дані; Яготинський, 1919, Артоболевський, 1923; Яготинський, Черняхівка, два ставки, 1992, 07, 28, Горб, Горб, неопубл. дані; Яготинський, Гензерівка, ставок, 1992, 07, 26, Горб, Горб, неопубл. дані; Яготинський, Жоравка, ставок, 1992, 07, 25, Горб, Горб, неопубл. дані; Яготинський, Божки, ставок, 1992, 07, 26, Горб, Горб, неопубл. дані; Яготинський, Годувівка, ставок, 1992, 07, 25, Горб, Горб, неопубл. дані; Яготинський, Сотниківка, ставок, 1992, 08, 9, Горб, Горб, неопубл. дані; Яготинський, Яготин, парк, 1983, 06, 13, 1}, Горб, 1990; Яготинський, Яготин, парк, 1983, 07, 6, 3}, Горб, 1990; Яготинський, Яготин, оз. Супій, 1988, 06, 28, 1{, Горб, 1990; Яготинський, Яготин, оз. Супій, 1988, 06, 30, 1}, Горб, 1990; Яготинський, Яготин, оз. Супій, ставки рибгоспу, 1995, 07, 15, 20{, 10}, Горб, неопубл. дані. К р и м с ь к а : Браунер, 1902; звичайний, Мальцев, 1953; Сімферополь, 1894, 06, 12, Браунер, 1902. Львівська: Бродівський, Станіславчик, р. Стир, стариця, 2{, 2}, Павлюк, 1990; Дрогобицький, Трускавець, Fudakowski, 1932a; 1932b; Жидачівський, Ходорів, озеро, 1}, Павлюк, 1990; Городокський, Великий Любень, риб. ставок, 52{, 40}, Павлюк, 1990; Городокський, Городок, озеро, 21{, 5}, Павлюк, 1990; Городокський, Комарне, риб. ставок, 4{, Павлюк, 1990; Золочівський, Золочів, болото, 1{, 1}, Павлюк, 1990; Радеківський, Лопатин, болото, 7{, 1}, Павлюк, 1990; Кам'яно-Бузький, Старий Яричів, ставок, 1{, 4}, Павлюк, 1990; Львів, Павлюк, 1989; Перемишлянський, Дусанів, риб. ставок, 74{, 13}, Павлюк, 1990; Перемишлянський, Перемишляни, озеро, 87{, 9}, Павлюк, 1990; Миколаївський, Рудники, риб. ставок, 100{, 15}, Павлюк, 1990; Миколаївський, Тростянець, р. Зубра, стариця, 12{, 6}, Павлюк, 1990; Пустомитівський, Черкаси, р. Щирець, 5{, 2}, Павлюк, 1990; Пустомитівський, Давидів, ставок, 8{, 2}, Павлюк, 1990; Пустомитівський, Звенигород, болото, 2{, 1}, Павлюк, 1990; Самбірський, Рудки, р. Вишенка, 6{, 6}, Пав-

люк, 1990; Самбірський, Малинів, болото, 14 {, 2}, Павлюк, 1990; Сокальський, Червоноград, болото, 68 {, 10}, Павлюк, 1990; Сокальський, Поториця, 1}, Павлюк, 1990; Стрийський, Станків, риб. ставок, 80 {, 2}, Павлюк, 1990; Стрийський, Стрий, болото, 3 {, 1}, Павлюк, 1990; Яворівський, Івано-Франково, 1 {, Павлюк, 1990; Яворівський, Івано-Франково, озеро, 24 {, 3}, Павлюк, 1990; Яворівський, Краковець, озеро, 63 {, 1}, Павлюк, 1990; Яворівський, Яворів, ставок, 83 {, 10}, Павлюк, 1990. Одеська: Кілійський, Приморське, 1995, 06, 15, 1 {, Gorb, Etmolenko, 1996; Кілійський, Приморське, 1995, 09, 17, 1 {, Gorb, Etmolenko, 1996; Кілійський, окол. Вилково, острів Єрмаков, 1995, 07, 1, 3}, Gorb, Etmolenko, 1996; 07, 3, Артоболевський, 1929б. Полтавська: тандем з самкою *L. barbara*, 08, 18—25, Артоболевський, 1929б. Тернопільська: Поділля, с. Більче-Золоте, 1}, Fudakowski, 1932b; Бережанський, Підгайці, Fudakowski, 1932a; 1932b; Бережанський, Підгайці, озеро, 51 {, 13}, Павлюк, 1990; Борщівський, Більче-Золоте, Fudakowski, 1932a; 1932b; Бучацький, Барич, риб. ставок, 6 {, Павлюк, 1990; Бучацький, Дружба, риб. ставок, 42 {, 7}, Павлюк, 1990; Бучацький, Озеряни, озеро, 47 {, 10}, Павлюк, 1990; Гусятинський, Буцики, 1 {, 1}, Павлюк, 1990; Заліщицький, Товсте, р. Тупа, 1 {, 1}, Павлюк, 1990; Зборівський, Заложці, риб. ставок, 50 {, 14}, Павлюк, 1990; Зборівський, Зборів, болото, 4 {, 1}, Павлюк, 1990; Лановецький, Барсуки, Fudakowski, 1932a; Лановецький, Барсуки, Fudakowski, 1932a; 1932b; Кременецький, Кременець, Павлюк, Кузьмич, 1976; Кременецький, Лишня, р. Іква, 1 {, 2}, Павлюк, 1990; Тернопіль, болото, 1}, Павлюк, 1990. Херсонська: Дельта Дніпра, Волкова та ін., 1970; Херсон, копул. в 07, 06, 10, Браунер, 1902. Черкаська: Городищенський, Мліїв, 1924, 06, 18, Артоболевський, 1927a; Канівський, Канів, держзаповідник, заболочені луки, 1988, 07, 11, Горб, 1991в; Канівський, Канів, держзаповідник, заболочені луки, 1988, 07, 6, 2 {, 5}, Горб, 1991в; Канівський, Канів, держзаповідник, заболочені луки, 1988, 07, 6, 1}, Горб, неопубл. дані; Канівський, Канів, держзаповідник, Скіфське городище, 1988, 07, 7, Горб, 1991в; Канівський, Канів, держзаповідник, Скіфське городище, луки, 1988, 07, 9, 2 {, 2}, Горб, 1991в; Канівський, Канівський заповідник, Скіфське городище, 1988, 07, 09, 1}, Горб, 1991в; Канівський, Пекарі, озеро, 1988, 07, 8—9, 2 {, Горб, 1991в; Канівський, Пекарі, озеро, 1988, 07, 8—9, 2 {, 1}, Горб, неопубл. дані; Канівський, Пекарі, озеро, 1988, 07, 9, Горб, 1991в; Канівський, околиці Канівського заповідника, лівий берег Дніпра, заплави луки, 1988, 07, 06, 2 {, Горб, 1991в; Канівський, с. Пекарі, озеро, 1988, 07, 08—09, 4 {, Горб, 1991в. Чернівецька: Вижицький, Мигово, St. Quentin, 1932; Кіцманський, Кіцмань, St. Quentin, 1932; Сторожинецький, Жадова, St. Quentin, 1932. Чернігівська: Бахмацький, Батурин, біля соснового лісу, 1988, 07, 15—19, Горб, неопубл. дані; Конопотський, Гайворон, 1919, 08, 23, Артоболевський, 1926; Остерський, Жукин, 1919, 07, 27—28, Артоболевський, 1926; Остерський, Старосілля, 1919, 06, 22—16, Артоболевський, 1926; Остерський, Ягодне, 1919, 07, 7, Артоболевський, 1926.

7. *Lestes virens* Charpentier, 1825

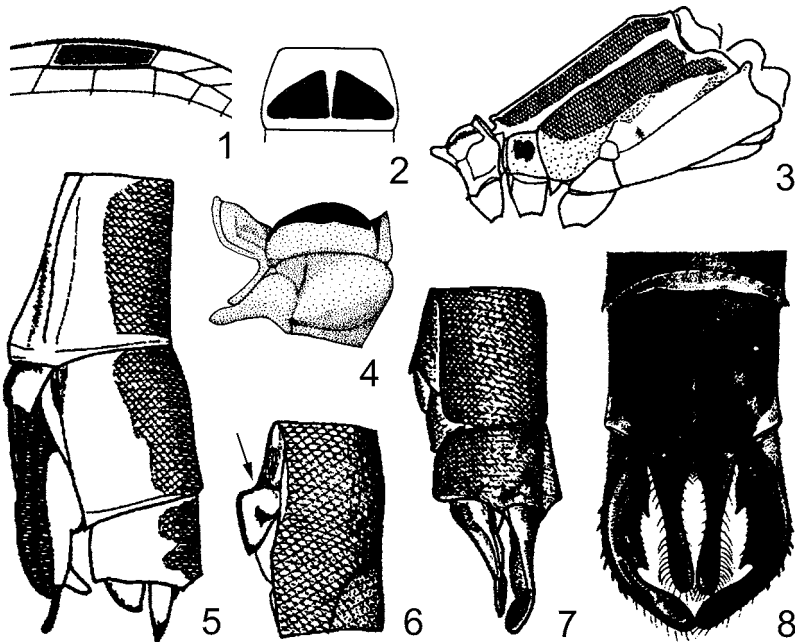
Рис. 27. Досить звичайний вид, але з плямистим поширенням. Немає відомостей про нього з Хмельницької, Вінницької, Одеської, Дніпропетровської, Запорізької та Донецької областей.

Волинська: Поділля, 1}, Fudakowski, 1932b; Ситриньць, Fudakowski, 1932a; Горохівський, Журавники, р. Липа, болото, 33 {, 25}, Павлюк, 1990; Володимир-Волинський, Володимир-Волинський, р. Луга, 2 {, 4}, Павлюк, 1990; Володимир-Волинський, Нововолинський, ставок, 18 {, 45}, Павлюк, 1990; Ратнівський, Ратне, р. Прип'ять, Павлюк, 1974; Камінь-Каширський, Камінь-Каширський, ставок, 1 {, 6}, Павлюк, 1990; Ковельський, Бруховичі, риб. ставок, 2 {, Павлюк, 1990; Ковельський, Ковель, р. Тур'я, 23 {, 20}, Павлюк, 1990; Любешівський, Березна Воля, Fudakowski, 1932a; Любешівський, Велика Глуша, болото, 48 {, 72}, Павлюк, 1990; Любешівський, Любешів, Fudakowski, 1932a; Любешівський, Мельники, оз. Пісочне та Мошно, Павлюк, 1974; Любешівський, окол. Любешева, Fudakowski, 1932a; Любешівський, Погулянка, болото, 35 {, 5}, Павлюк, 1990; Любомльський, Згорани, Павлюк, 1974; Любомльський, Радехів, Павлюк, 1974; Любомльський, Кам'янка, рибгосп "Ладинка", Павлюк, 1974; Любомльський, Кусинька, Павлюк, 1974; Любомльський, Любомль, Павлюк, 1974; Любомльський, Шацьк, оз. Черне, 1 {, 13}, Павлюк, 1990; Любомльський, Шацьк, оз. Люцимер, Павлюк, 1974. Житомирська: Новоград-Волинський, Новоград-Волинський, 1909, 07, 7, 1}, Солодовников, 1927. Закарпатська: Виноградівський, Виноградів, Грабар, 1933; Виноградівський, Онок, Грабар, 1933; Ужгород, Грабар, 1933; Ужгород, Нгабар, 1905; Ужгород, Kohaut, 1896; Ужгород, Ronglusz, 1914; Ужгородський, Невиське, болото, 1}, Павлюк, 1990; Ужгородський, Мала Добронь, болото, 1 {, Павлюк, 1990; Ужгородський, Середне, Грабар, 1933; Хустський, Хуст, р. Тиса, стариця, 1 {, 1}, Павлюк, 1990; Тячівський, Комсомольськ, Грабар, 1933. Івано-Франківська: Івано-Франківськ, болото, 64 {, 15}, Павлюк, 1990; Івано-Франківськ, струмок, 2 {, 1}, Павлюк, 1990; Івано-Франківськ, Угорники, болото, 2}, Павлюк, 1990; Галицький, Бурштин, р. Гнила Липа, стариця, 1 {, 3}, Павлюк, 1990; Галицький, Немшин, р. Дністер, стариця, 1}, Павлюк, 1990; Богородчанський, Старуна, Fudakowski, 1932a; Коломийський, Коломия, Dziędzielewicz, 1890; 1902; 1919; Коломийський, Отиня, ставок, 1}, Павлюк, 1990; Надворнянський, Микуличин, Dziędzielewicz, 1890; 1902; 1919; Надворнянський, Яремча, болото, 1 {, Павлюк, 1990; Тисменецький, Пшеничники, риб. ставок, 6 {, 1}, Павлюк, 1990; Тлумачський, Нижнів, болото, 7 {, 2}, Павлюк, 1990. Київська: Барішівський, Березань, р. Недра, заболочені луки, 1992, 07, 30, Горб, неопубл. дані; Барішівський, Веселинівка, два ставки і заболочені луки, 1992, 08, 1, Горб, Горб, неопубл. дані; Барішівський, Гостролуччя, ставок, 1992, 08, 8, Горб, Горб, неопубл. дані; Барішівський, Леляки, ставок, 1992, 08, 5, Горб, Горб, неопубл. дані; Барішівський, Перемога, два маленькі ставки, 1992, 08, 8, Горб, Горб, неопубл. дані; Барішівський, Пилипча, р. Недра, 1992, 08, 4,

Горб, Горб, неопубл. дані; Баришівський, Поділля, три озера і заболочені луки, 1992, 08, 1, Горб, Горб, неопубл. дані; Баришівський, Семенівка, 2 км Пн., два озера, 1992, 08, 5, Горб, Горб, неопубл. дані; Баришівський, Хмельовик, ставок, 1992, 08, 5, Горб, Горб, неопубл. дані; Васильківський, Теремці, 1919, 08, 20, 1, 1, Артоболевський, 1927а; Бориспільський, 1917, 06, Артоболевський, 1917б; Згурівський, Стара Оржиця, ставок, 1992, 08, 9, Горб, Горб, неопубл. дані; Згурівський, Усівка, біля р. Супій, ставок і заболочені луки, 1917, 07, 31, 9, 2, Артоболевський, 1927а; Київ, 1928, 07, 4—31, Артоболевський, 1929а; Київ, 1917, 07, 21, 1, Артоболевський, 1927а; Київ, дача Бернера, 1918, 08, 18, 2, Артоболевський, 1927а; Київ, дача Бернера, 1914, 07, 30, 1, Артоболевський, 1927а; Київ, дача Бернера, 1901, 06, 2, 1, Артоболевський, 1927а; Київ, Борщагівка, 1917, 08, 27, 1, Артоболевський, 1927а; Київ, заплавні луки, 1917, 08, 25, 1, Артоболевський, 1927а; Київ, Києво-Межигірське лісн., 1917, 07, 31, 9, 2, Артоболевський, 1927а; Київ, Кирилівські горби, 1920, 08, 25, 2, 1, Артоболевський, 1927а; Київ, Кирилівські горби, 1920, 09, 21, 1, Артоболевський, 1927а; Київ, Лук'янівка, 1917, 07, 8—15, 2, 2, Артоболевський, 1927а; Київ, Оболонь, 1917, 08, 10, 3, Артоболевський, 1927а; Київ, оз. Імшане, 1914, 06, 29, Шарлемань, Артоболевський, 1915; Київ, Пуща, 1923, 07, 19—26, 4, 5, Артоболевський, 1927а; Київ, Сирець, 1919, 07, 26, 1, Артоболевський, 1927а; Київ, Труханів острів, 1914, 07, 1—3, Шарлемань, Артоболевський, 1915; Переяслав-Хмельницький, Студеники/Жовтневе, озеро в сосновому лісі, 1992, 08, 5—28, Горб, Горб, неопубл. дані; Яготинський, Сотниківка, ставок, 1992, 08, 9, Горб, Горб, неопубл. дані; Яготинський, Яготин, парк, 1988, 09, 14, 1, Горб, 1990; Яготинський, Яготин, парк, 1983, 07, 17, 1, Горб, 1990; Яготинський, Яготин, оз. Супій, 1988, 10, 3, 1, Горб, 1990. Яготинський, Яготин, птахофабрика, рідко, 1995, 07, 15, 1, Горб, неопубл. дані. К р и м с ь к а : Алушта, Пд. Крим, 1900, 07, 5—15, 1, Бартев, 1912а. Львівська: Городокський, Городок, озеро, 1, 1, Павлюк, 1990; Радохівський, Великий Любень, р. Верещиця, 1, 1, Павлюк, 1990; Городокський, Городок, озеро, 1, 1, Павлюк, 1990; Радохівський, Лопатин, болото, 2, Павлюк, 1990; Львів, Dziędzielewicz, 1890; 1902; 1919; Львів, Павлюк, 1987; Львів, Голоско, ставок, 1, Павлюк, 1990; Перемишлянський, Перемишляни, озеро, 1, Павлюк, 1990; Нестерівський, Деревня, болото, 6, 2, Павлюк, 1990; Миколаївський, Рудники, риб. ставок, 1, Павлюк, 1990; Миколаївський, Тростянець, р. Зубра, стариця, 1, 1, Павлюк, 1990; Пустомитівський, Борщовичі, болото, 2, 2, Павлюк, 1990; Пустомитівський, Зубра, 1, 1, Павлюк, 1990; Пустомитівський, Ставчани, ставок, 6, Павлюк, 1990; Самбірський, Рудки, р. Вишенка, 1, Павлюк, 1990; Сокальський, Червоноград, болото, 1, 1, Павлюк, 1990; Сокальський, Поториця, Dziędzielewicz, 1890; 1902; 1919; Стрийський, Станків, риб. ставок, 1, 1, Павлюк, 1990; Яворівський, Борки, болото, 2, 4, Павлюк, 1990; Яворівський, Краковець, озеро, 3, Павлюк, 1990. Полтавська: Родзянко, 1887; Родзянко, 1889; 06, 28, Артоболевський, 1929б; 09, 4, Артоболевський, 1929б; Кобеляцький, 40 верст від Кобеляк, помістя Тарахтайка, 1/4 версти від Дніпра, декілька боліт, 1915, 06, 30, 2, 1, Артоболевський, 1917г. Р і в н е н с ь к а : Острозький, Острог, р. Вілія, стариця, 1, 13, Павлюк, 1990. Т е р н о п і л ь с ь к а : Боршівський, Дзвенигород, Łomnicki, 1877; Боршівський, Борщів, Łomnicki, 1877; Буцацький, Дружба, риб. ставок, 2, Павлюк, 1990; Буцацький, Нові Петликівці, болото, 7, 3, Павлюк, 1990; Буцацький, Осовці, болото, 1, Павлюк, 1990; Гусятинський, Буцики, Dziędzielewicz, 1890; 1902; 1919; Кременецький, Кременець, болото, 20, 15, Павлюк, 1990; Підволочиський, Підволочиськ, 1, Павлюк, 1990; Шумський, Новостав, ставок, 7, 3, Павлюк, 1990. Харківська: Родзянко, 1889; Иванов, 1876; Ярошевський, 1881. Херсон с ь к а : Херсон, єдина знахідка, 1896, 06, 19, Браунер, 1902. Ч е р к а с ь к а : Городищенський, Мліїв, 1924, 04, 14, 1, 3, Артоболевський, 1927а; Городищенський, Мліїв, 08, 20—27, 2, 2, Артоболевський, 1927а; Канівський, Канів, держзаповідник, заболочені луки, 1988, 07, 6—8, 1, 1, Горб, 1991в; Канівський, Канів, держзаповідник, заболочені луки та Скільське городище, 1988, 07, 6, 2, Горб, неопубл. дані; Канівський, Канів, держзаповідник, Скільське городище, 1988, 07, 7, Горб, 1991в; Канівський, Канів, держзаповідник, Скільське городище, луки, 1988, 07, 6, 1, Горб, 1991в; Канівський, Пекарі, озеро, 1988, 07, 7—9, 6, 9, Горб, 1991в; Канівський, Пекарі, озеро, 1988, 07, 9, Горб, 1991в; Канівський, Пекарі, озеро, 1988, 07, 9, 2, Горб, неопубл. дані; Канівський, околиці Канівського заповідника, лівий берег Дніпра, заплавні луки, 1988, 07, 06—08, 1, 1, Горб, 1991в; Канівський, с. Пекарі, озеро, 1988, 07, 07—09, 6, 1, Горб, 1991в. Ч е р н і в е ць к а : Вижницький, Мигово, St. Quentin, 1932; Кіцманський, Кіцмань, St. Quentin, 1932; Сторожинецький, Жадова, St. Quentin, 1932; Сторожинецький, Слобода-Комаровці, St. Quentin, 1932. Ч е р н і г і в с ь к а : Бартев, 1907; Чернігів, 1922, 07, 5, Артоболевський, 1926; Бахмацький, Батурич, біля соснового лісу, 1988, 07, 15—19, Горб, неопубл. дані; Конотопський, Гайворон, 1919, 08, 23, Артоболевський, 1926; Ніжинський, Носовка, 1926, 09, 2, Артоболевський, 1926; Остерський, Жукин, 1919, 07, 27—28, Артоболевський, 1926; Остерський, Остерське лісництво, 1919, 07, 28—29, Артоболевський, 1926; Остерський, Старосілля, 1919, 07, 20—18, Артоболевський, 1926; Остерський, Ягодне, 1926, 07, 5, Артоболевський, 1926; Остерський, Ягодне, 1919, 07, 7, Артоболевський, 1926.

8. *Chalcolestes viridis* v. d. Linden, 1825

Рис. 28, 29. В Закарпатській низовині місцями численний. Зареєстрований в дельті р. Дунай. Єдина особина була зловлена в минулому сторіччі в верхів'ях р. Серет (притока р. Дністер), а в 70—80-ті роки у Львові в одному ставку до його осушення існувала невелика популяція цього виду. Личинки вказані для р. Дніпро та його водосховищ (Шерстюк, Северенчук, 1989).



Рис. 27. *Lestes virens* (1—3, 5—8): 1 — груди зліва; 2 — голова, вигляд зверху; 3 — крила; 5 — IX та X сегменти черевця самиці зліва; 6 — I та II сегменти черевця самця зліва; 7 — IX та X сегменти черевця та анальні придатки самця зліва; 8 — анальні придатки самця зверху. *L. macrostigma* (4, 9—12): 4 — крила; 9, 10 — IX та X сегменти черевця самиці зліва; 11, 12 — анальні придатки самця зверху. 1, 2, 5—7, 9, 11 (Бешовски, 1994); 3, 4, 10, 12 (Wendler, Nüß, 1994).

Закарпатська: Виноградівський, Онок, струмок Ілонок, 1Q, Pongtacz, 1914; Мукачівський, Лалово, 1973, 09, 25—27, 44a, 34Q, Павлюк, 1990; Ужгород, Hrabar, 1905; Ужгород, Hrabar, 1905; Грабар, 1933; Ужгород, Дравці, Hrabar, 1905; Грабар, 1933; Ужгородський, Сторожниця, Hrabar, 1905; Грабар, 1933. Львівська: Бродівський, Пеняки, 1Q, Dziędzielewicz, 1880; 1902; 1919; Львів, ставок біля ботсаду, Павлюк, 1989.

9. *Chalcolestes parvidens* Artobolevsky, 1929

Рис. 29. Південь України. Раніше вважався підвидом попереднього виду. На сьогоднішній день доведено, що *C. parvidens* є самостійним видом, симпатричним з *C. viridis*.

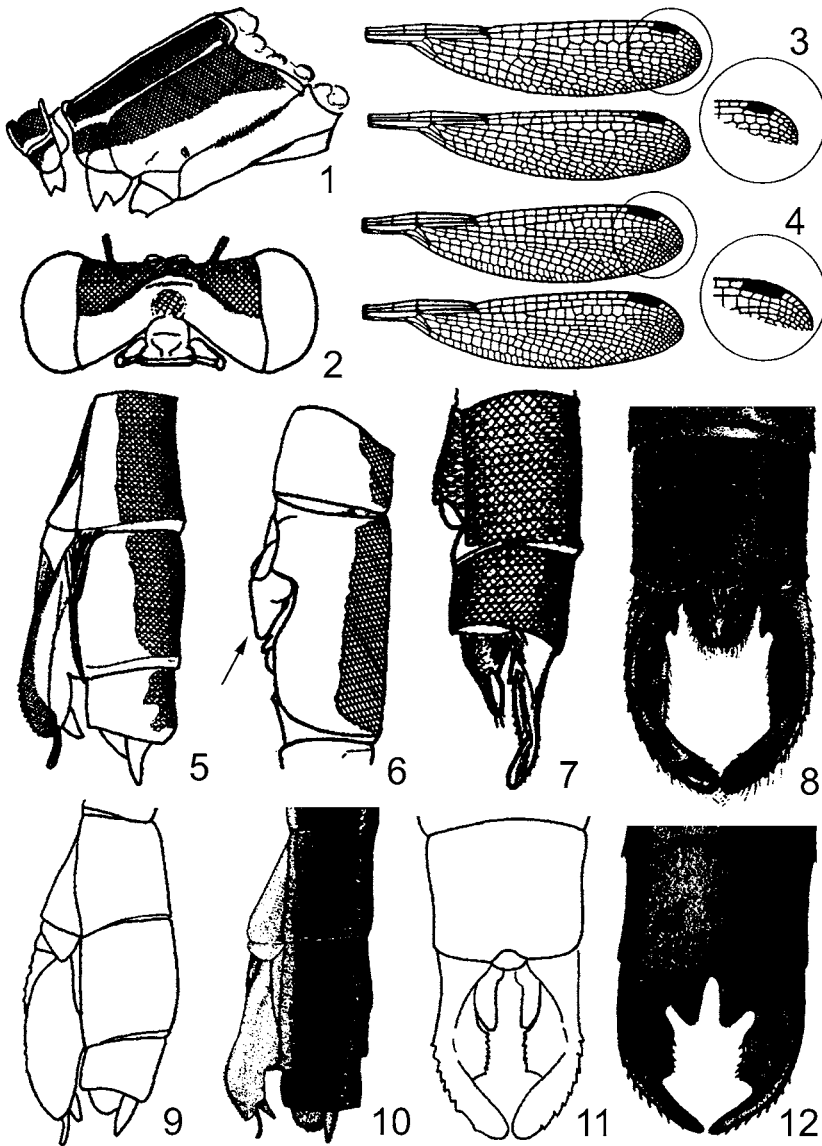

Рис. 28. *Chalcolestes viridis*: 1 — крила; 2 — пронотум, вигляд зверху; 3 — груди зліва; 4 — IX та X сегменти черевця самиці зліва; 5 — I та II сегменти черевця самця зліва; 6 — IX та X сегменти черевця та анальні придатки самця зліва; 7 — анальні придатки самця зверху. 1, 2 (Judicke, 1997); 3—6 (Бешовски, 1994); 7 (Wendler, Niifi, 1994).



Рис. 29. Порівняння лівих верхніх анальних придатків самців (вигляд зверху) (1, 2) та зубчиків третіх стулок яйцеклада (3, 4) у *Chalcolestes viridis* (2, 4) та *Chalcolestes parvidens* (1, 3) (Judicke, 1997).

Одеська: Кілійський, Вилково, 1995, 09, 19, 4{, Gorb, Ermolenko, 1996; Кілійський, Вилково, 1995, 09, 20, 3{, Gorb, Ermolenko, 1996; Кілійський, Приморське, 1995, 09, 16, 1{, Gorb, Ermolenko, 1996; Кілійський, Приморське, 1995, 09, 9, 1}, Gorb, Ermolenko, 1996.

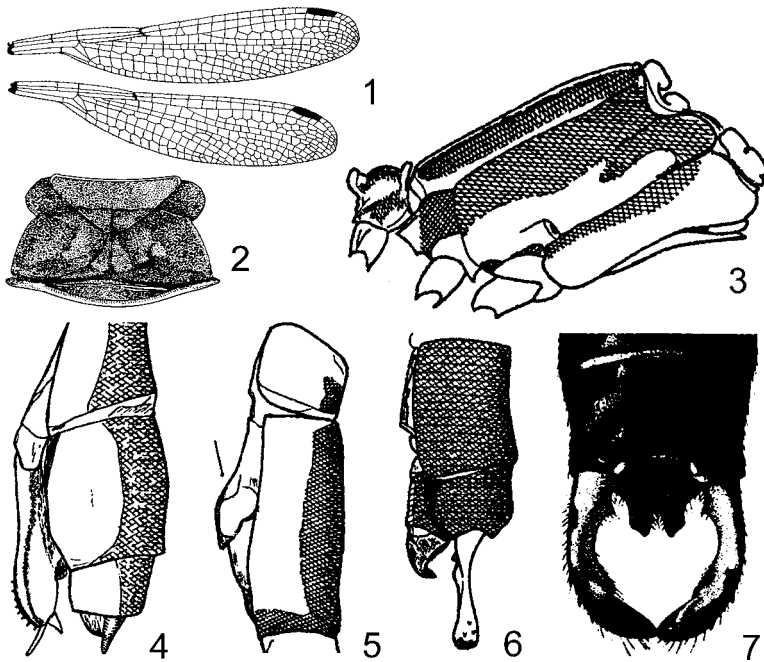
10. *Symplesma fusca* v. d. Linden, 1823

Рис. 30. Частіше трапляється в Південних областях. Зареєстрований в п'яти західних областях (крім Волинської та Рівненської та великих висот у Карпатах), на півдні

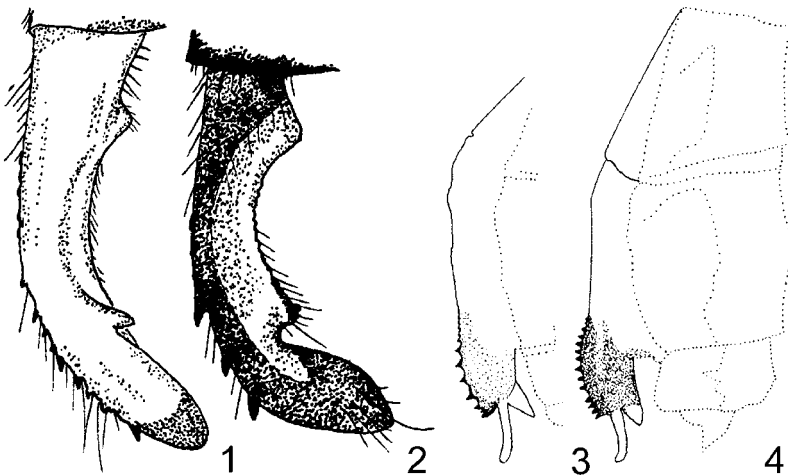

Рис. 30. *Sympetma paedisca* (= *S. annulata*) (1, 4) та *S. fusca* (2, 3, 5, 6-10): 1 — груди, вигляд зліва; 2 — груди, вигляд зліва; 3 — птеростигма переднього та заднього крил; 4 — анальні придатки самця зверху; 5 — крила; 6 — IX та X сегменти черевця самця зліва; 7 — I та II сегменти черевця самця зліва; 8 — IX та X сегменти черевця та анальні придатки самця зліва; 9 — анальні придатки самця зверху; 10 — черевце самця зверху. 1, 2, 4, 9, 10 (Wendler, Nüß, 1994); 3, 5, 6-8 (Бешовски, 1994).

Хмельницької області, в Київській, Харківській, Херсонській областях, в Дельті р. Дунай та в Криму. В одних біотопах вид звичайний, в інших — рідкісний. Різновидність *var. aestiva* Dziedz. Нерідко трапляється на заході України.

Він ни цька: Velke, 1859. За карпатська: Виноградівський, Великі Ком'яти, Грабар, 1933; Виноградівський, Виноградів, Грабар, 1933; Виноградівський, Виноградів, Kohaut, 1896; Виноградівський, Онок, Грабар, 1933; Перечинський, Перечин, Грабар, 1933; Ужгород, Грабар, 1933; Ужгород, Нгабар, 1905; Ужгород, Kohaut, 1896; Ужгород, Дравці, Грабар, 1933; Ужгородський, Кіблярі, Грабар, 1933; Ужгородський, Середне, Грабар, 1933; Хустський, Хуст, Грабар, 1933; Хустський, Хуст, р. Тиса, стариця, 1966, 09, 10, 1}, Павлюк, 1990. Іван о-Франківськ ка: Івано-Франківськ, болото, 1967, 05, 2, 16}, 1}, Павлюк, 1990; Івано-Франківськ, болото, 1966, 07, 26, 1}, Павлюк, 1990; Івано-Франківськ, болото, 1965, 08, 15—16, 5}, Павлюк, 1990; Галицький, Медуха, риб. ставок, 1969, 08, 7, 2}, 3}, Павлюк, 1990; Галицький, Немшин, р. Дністер, стариця, 1970, 08, 15, 1}, 1}, Павлюк, 1990; Галицький, Немшин, р. Дністер, стариця, 1967, 05, 15, 2}, 5}, Павлюк, 1990; Рогатинський, Загір'я, риб. ставок, 1969, 05, 30, 13}, 3}, Павлюк, 1990; Коломийський, Лісова Слободка, 1}, Павлюк, 1990; Надворнянський, Пасічна, Dziędziewic, 1877; 1890; 1902; 1919; Надворнянський, Яремча, болото, 1973, 08, 23, 1}, Павлюк, 1990; Тисменецький, Пшеничники, риб. ставок, 1971, 07, 28, 1}, 1}, Павлюк, 1990; Тисменецький, Хом'яківка, риб. ставок, 1968, 05, 10, 10}, 11}, Павлюк, 1990. Київська: Київ, Святошин, 1912, 08, 15, Родзянко, 1914. К риб мсь ка: Сімферополь, 1894, 02—04, 25—22, Браунер, 1902. Львів ськ а : Львів, Павлюк, 1989; Пустомитівський, Борщовичі, болото,

1968, 06, 27, 1{, 1}, Павлюк, 1990; Пустомитівський, Пасіка, Павлюк, 1990; Пустомитівський, Ставчани, ставок, 1967, 05, 29, 1}, Павлюк, 1990; Сокальський, Поториця, Dziędzielewicz, 1877; 1890; 1902; 1919; Сокальський, Поториця, це найпівнічніший пункт поширення виду, 50°25" пн. ш., 1{, 1}, Павлюк, 1990; Стрийський, Станків, риб. ставок, 1967, 05, 26, 2{, 4}, Павлюк, 1990; Яворівський, Краковець, озеро, 1968, 07, 9, 1{, Павлюк, 1990. О д е с ь к а : Кілійський, Вилково, 1995, 09, 19—20, 1{, 3}, Gorb, Ermolenko, 1996; Кілійський, Приморське, 1995, 06, 27, 1{, Gorb, Ermolenko, 1996; Кілійський, Приморське, 1995, 09, 4, 1}, Gorb, Ermolenko, 1996; Кілійський, Приморське, 1995, 09, 5—16, 2}, Gorb, Ermolenko, 1996; Кілійський, окол. Вилково, острів Єрмаков, 1995, 07, 1, 1{, Gorb, Ermolenko, 1996; Кілійський, окол. Вилково, острів Єрмаков, 1995, 09, 15, 2}, Gorb, Ermolenko, 1996. П о л т а в с ь к а : Артоболевський, 1929б. Т е р н о п і л ь с ь к а : Бережанський, Бережани, озеро, 1970, 06, 9, 3{, Павлюк, 1990; Бережанський, Підгайці, озеро, 1970, 06, 10, 5{, 3}, Павлюк, 1990; Бережанський, Потутори, риб. ставок, 1970, 06, 10, 1{, Павлюк, 1990; Борщівський, Дзвенигород, Łomnicki, 1877; Борщівський, Борщів, Łomnicki, 1877; Борщівський, Мельниця-Подільська, Łomnicki, 1877; Зборівський, Зборів, болото, 1977, 09, 10, 1{, Павлюк, 1990. Х е р с о н с ь к а : Херсон, 1895, 03, 17, Браунер, 1902. Ч е р к а с ь к а : Городищенський, Мліїв, 1924, 08, 30, 1{, Артоболевський, 1927а; Канівський, Горб, 1992; Канівський, Глушки, 07, 28, 1{, Артоболевський, 1927а. Ч е р н і в е ц ь к а : Вижицький, Мигово, St. Quentin, 1932; Новоселицький, Припруття, озеро, 1968, 05, 14, 1{, Павлюк, 1990

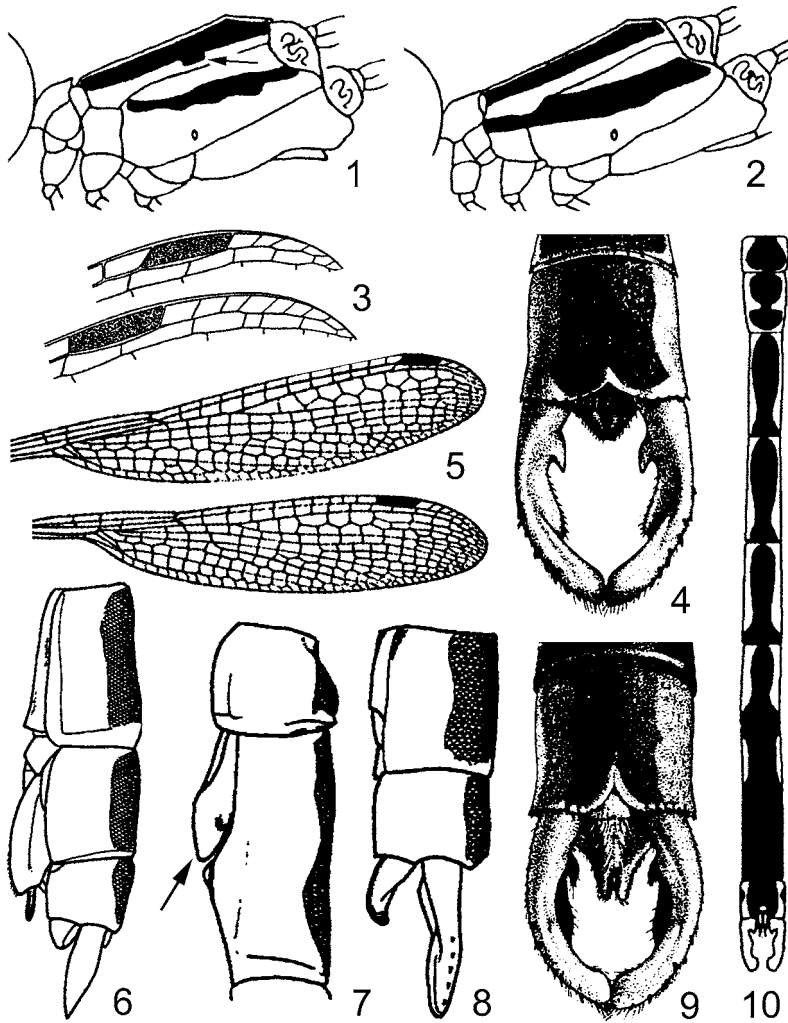
11. *Sympetma paedisca* Brauer, 1882

Рис. 30. Вид зареєстровано в Західноукр. Поліссі, Західному Лісостепу, в Київській, Чернігівській, Полтавській областях та на півночі Донецької області. На півночі України вид звичайний, на південь чисельність його різко зменшується.

В о л и н с ь к а : Поділля, р. Серет, 1}, Fudakowski, 1930; 1932а; Ратнівський, Заболоття, оз. Тур, Павлюк, 1974; Ратнівський, Тур, оз. Довге, Павлюк, 1974; Любешівський, Мельники, оз. Пісочне, Павлюк, 1974; Любешівський, Погулянка, болото, 1967, 09, 8, 1}, Павлюк, 1990; Любомльський, Кам'янка, рибгосп "Ладинка", Павлюк, 1974; Любомльський, Шацьк, оз. Люцимер, Павлюк, 1974. Д о н е ц ь к а : Слов'янський, стариці Сів. Донця, біля с. Богородичне, Олигер, 1975. К и ї в с ь к а : околиці Києва, Gorb, 1994b; с; Київ, Харківське шосе, озера в сосн. лісі, 1995, 04, 25, 1{, Горб, неопубл. дані; Київ, Харківське шосе, озера в сосн. лісі, 1995, 06, 3, 1}, Горб, неопубл. дані; Яготинський, Яготин, звичайний, Артоболевський, 1929б; Київ, Кирилівські горби, ssp. *paedisca* Brauer, 1920, 09, 21, 1{, Артоболевський, 1927а. Л ь в і в с ь к а : Львів, Павлюк, 1989; Миколаївський, Рудники, риб. ставок, 1969, 08, 25, 1{, Павлюк, 1990; Яворівський, Яворів, ставок, 1968, 07, 9, 1}, Павлюк, 1990. П о л т а в с ь к а : звичайний, 07, 6, Артоболевський, 1929б; звичайний, 09, 25, Артоболевський, 1929б. Р і в н е н с ь к а : Дубнянський, Дубно, р. Іква, 1968, 06, 1, 3{, 2}, Павлюк, 1990; Рівненський, Решуцьк, р. Горинь, 1968, 05, 29, 5{, 3}, Павлюк, 1990; Сарнський, Сарни, р. Случ, стариця, 1968, 05, 31, 1{, Павлюк, 1990. Т е р н о п і л ь с ь к а : Поділля, с. Більче-Золоте, 1}, Fudakowski, 1932b; Борщівський, Більче-Золоте, Fudakowski, 1930; 1932а.

Родина Platysnemididae

12. *Platysnemis pennipes* Pallas, 1771

Рис. 31. У проточних водоймах звичайний, часто масовий вид на всій території України. *Var. lactea* Selys трапляється досить часто.

В і н н и ц ь к а : Гайсинський, Гайсин, ab. *albidella* Vill., 1918, 06, 15, 1}, Артоболевський, 1927б. В о л и н с ь к а : Поділля, 1}, Fudakowski, 1932b; Поділля, с. Древяки, 1}, Fudakowski, 1932b; Ковельський, Ковель, р. Тур'я, 1969, 06, 23, 1{, Павлюк, 1990. Д н і п р о п е т р о в с ь к а : Артоболевський, 1929а; Павлоградський, Браунер, 1902. Д о н е ц ь к а : Великоновосельський, Велике Новосілля, Олигер, 1975; Амвросіївський, Білоярівка, р. Кринка, 1988, 06, 26, Горб, неопубл. дані; Амвросіївський, Білоярівка, р. Кринка, 1988, 06, 27, 1}, Горб, неопубл. дані; Амвросіївський, Степаново-Кринка, р. Кринка, 1988, 06, 26, Горб, неопубл. дані; Донецьк, р. Кальміус, Олигер, 1975; Донецьк, р. Кальміус, стариці, Олигер, 1975; Мар'їнський, р. Вовча, Олигер, 1975; Першотравневий, Олигер, 1975; Слов'янський, русло Сів. Донця, біля с. Богородичне, Олигер, 1975. Житомирська: Житомир, Артоболевський, 1929а; Радомишльський, Тетерів, ab. *albidella* Vill., 1918, 06, 11—13, 2{, 4}, Артоболевський, 1927а; Новоград-Волинський, Новоград-Волинський, 1910, 06, 30, 1}, Солодовников, 1927. Закарпатська а: Берегівський, Берегове, р. Верке, 1968, 06, 13, 4{, Павлюк, 1990; Виноградівський, Великі Ком'яти, Нгабар, 1905; Грабар, 1933; Виноградівський, Виноградів, риб. ставок, 1968, 06, 13, 1{, 1}, Павлюк, 1990; Виноградівський, Онок, Нгабар, 1905; Грабар, 1933; Мукачівський, Мукачєво, р. Латориця, 1967, 07, 16, 1{, 1}, Павлюк, 1990; Свалявський, Вовкове, струмок біля форелевого господарства "Свалява", 1967, 07, 18, 2{, Павлюк, 1990; Ужгород, Нгабар, 1905; Ужгород, Нгабар, 1905; Грабар, 1933; Ужгород, Коһаут, 1896; Ужгород, р. Уж, 1967, 07, 10—12, 34{, 7}, Павлюк, 1990; Ужгородський, Чоп, р. Латориця, 1968, 06, 12, 30{, 17}, Павлюк, 1990; Ужгородський, Невицьке, р. Уж, 1967, 07, 7, 9{, 5}, Павлюк, 1990; Ужгородський, Середне, Нгабар, 1905; Грабар, 1933; Ужгородський, Середне, р. Вілія, 1967, 07, 12, 12{, 10}, Павлюк, 1990; Ужгородський, Циганівці, р. Цигани, 1967, 07, 12, 7{, 4}, Павлюк, 1990. З а п о р і з ь к а : Запоріжжя, Артоболевський, 1929а. І в а н о - Ф р а н к і в с ь к а : Івано-Франківськ, Wierzejski, 1883; Івано-Франківськ, струмок, 1976, 07, 17, 22{, 11},

Павлюк, 1990; Івано-Франківськ, струмок, 1973, 05, 29, 7{, 7}, Павлюк, 1990; Івано-Франківськ, струмок, 1967, 08, 19, 2{, Павлюк, 1990; Івано-Франківськ, струмок, 1965, 06, 26—30, 2{, 3}, Павлюк, 1990; Івано-Франківськ, струмок, 1965, 07, 4—12, 14{, 19}, Павлюк, 1990; Галицький, Медуха, риб. ставок, 1969, 08, 2, 2{, Павлюк, 1990; Долинський, Долина, р. Свича, 1968, 08, 28, 1{, 1}, Павлюк, 1990; Калуський, Калуш, р. Сивка, 1967, 08, 20, 23{, 11}, Павлюк, 1990; Коломийський, Лісова Слободка, *Dziędzielewicz*, 1877; 1884; 1890; 1902; 1919; Коломийський, Коломия, *Dziędzielewicz*, 1877; 1884; 1890; 1902; 1919; Коломийський, Нижне, *Dziędzielewicz*, 1877; 1884; 1890; 1902; 1919; Коломийський, Отиня, р. Ворона, 1969, 07, 25, 1{, Павлюк, 1990; Тисменецький, Побережжя, р. Дністер, проточне болото, 1969, 07, 28, 1{, Павлюк, 1990; Тисменецький, Пшеничники, р. Стримба, 1971, 07, 28, 11{, 13}, Павлюк, 1990; Тисменецький, Пшеничники, р. Стримба, 1970, 08, 29, 6{, 4}, Павлюк, 1990; Тисменецький, Тисмениця, р. Стримба, 1974, 08, 5—11, 34{, 19}, Павлюк, 1990; Тисменецький, Хом'яківка, струмок, 1968, 05, 10, 4{, 3}, Павлюк, 1990. Київ ськ а : Баришівський, Березань, р. Недра, заболочені луки, 1992, 07, 30, Горб, Горб, неопубл. дані; Баришівський, Баришівка, 3 км S, р. Ільта, 1992, 08, 1, Горб, Горб, неопубл. дані; Васильківський, Дорогинка, ab. *albidella* Vill., 1917, 06, 10, 1{, Артоболовський, 1927a; Васильківський, р. Рось нижче ст. Вільшаниця, ab. *albidella* Vill., 1921, 06, 15, Артоболовський, 1927a; Бориспільський, ab. *albidella* Vill., 1917, 06, 1{, Артоболовський, 1917b; Київ, ab. *albidella* Vill., 1918, 05, 31, 1{, Артоболовський, 1927a; Київ, Голосіївське озера, озеро, Горб, 1991a; Київ, р. Ірпінь біля Шевелівки, ab. *albidella* Vill., 1918, 06, 23, 3{, 2}, Артоболовський, 1927a; Київ, Рудня, f. *typica*, 1914, 06, 25, 1{, Артоболовський, 1927a; Київ, Капітанівка, ab. *albidella* Vill., 1918, 07, 14, 1{, Артоболовський, 1927a; Київ, Капітанівка, f. *typica*, 1918, 07, 14, 1{, Артоболовський, 1927a; Київ, Святошин, f. *typica*, 1919, 05, 29, 1{, Артоболовський, 1927a; Київ, Святошин, f. *typica*, 1918, 07, 5, 1{, Артоболовський, 1927a; Київ, Святошин, f. *typica*, 1917, 05, 29, 3{, Артоболовський, 1927a; Київ, Сирець, ab. *albidella* Vill., 1919, 07, 4, 2}, Павлюк, 1990; Київ, Сирець, ab. *albidella* Vill., 1919, 07, 8—19, 1{, 2}, Павлюк, 1990; Київ, Сирець, f. *typica*, 1919, 07, 4—19, 6{, 4}, Артоболовський, 1927a; Київ, Сирець, f. *typica*, 1918, 09, 4, 1{, 1}, Артоболовський, 1927a; Київ, Янковичі, f. *typica*, 1918, 07, 12, 1{, Артоболовський, 1927a; Переяслав-Хмельницький, Дівички, ставок, 1992, 08, 15, Горб, Горб, неопубл. дані; Переяслав-Хмельницький, Переяслав-Хмельницький, штучні ставки, 1992, 08, 15, Горб, Горб, неопубл. дані; Переяслав-Хмельницький, Ташань, р. Супій, 1992, 08, 2, Горб, Горб, неопубл. дані; Переяслав-Хмельницький, Циблі, Канівське водосховище, заболочені луки, 1992, 08, 21, Горб, Горб, неопубл. дані; Переяслав-Хмельницький, Хоцька, Канівське водосховище, заболочені луки, 1992, 08, 17, Горб, Горб, неопубл. дані. Кримська: Бельбек, 1897, 05, 14—30, 1{, 4}, Бартенев, 1912a; Бахчисарайський, Берегове, р. Альма, 1997, 07, Горб, неопубл. дані; Сімферополь, 1894, 05, 22—13, Браунер, 1902. Львівська: Бродівський, Станіславчик, р. Стир, 1971, 06, 28, 3{, 1}, Павлюк, 1990; Дрогобицький, Дрогобич, широко розповсюджений в Галичині, а в Карпатах доходить не вище 800 м н. р. м., *Dziędzielewicz*, 1877; 1884; 1890; 1902; 1919; Жидачівський, Ходорів, р. Луг, 1969, 05, 31, 4{, 1}, Павлюк, 1990; Городокський, Великий Любень, р. Верещиця, 1968, 07, 23, 4{, 3}, Павлюк, 1990; Городокський, Великий Любень, р. Верещиця, 1967, 07, 25, 3{, Павлюк, 1990; Городокський, Комарне, р. Верещиця, 1968, 06, 26, 2{, Павлюк, 1990; Кам'яно-Бузький, Новий Яричів, струмок, 1969, 06, 26, 1{, Павлюк, 1990; Львів, Павлюк, 1989; Львів, Брюховичі, 1{, Павлюк, 1990; Перемишлянський, Дусанів, р. Гнила Ліпа, 1970, 06, 9, 4{, 4}, Павлюк, 1990; Нестерівський, Малехів, струмок, 1976, 08, 16, 1{, Павлюк, 1990; Миколаївський, Вербіж, р. Зубра, 1966, 06, 22, 3{, 1}, Павлюк, 1990; Пустомитівський, Черкаси, р. Щирець, 1981, 06, 14, 3{, 7}, Павлюк, 1990; Пустомитівський, Черкаси, р. Щирець, 1981, 07, 2, 13{, 6}, Павлюк, 1990; Пустомитівський, Давидів, р. Давидівка, 1967, 07, 28, 33{, 12}, Павлюк, 1990; Пустомитівський, Борщовичі, струмок, 1976, 06, 27, 3{, 1}, Павлюк, 1990; Самбірський, Рудки, р. Вишенька, 1969, 08, 29, 1{, Павлюк, 1990; Самбірський, Малинів, струмок, 1980, 08, 23, 1{, Павлюк, 1990; Сокальський, Поториця, var. *lactea* Selys, 1{, Павлюк, 1990; Турківський, Турка, струмок, 1967, 07, 5, 2{, Павлюк, 1990; Яворівський, Івано-Франково, р. Верещиця, 1968, 08, 1, 5{, 2}, Павлюк, 1990; Яворівський, Яворів, р. Скло, 1968, 07, 9, 2{, 1}, Павлюк, 1990. Миколаївська: пониззя Пд. Бугу, Волкова та ін., 1970. Одеська: Кілійський, Вилково, 1995, 06, 30, 3{, 4}, Gorb, Ermolenko, 1996; Кілійський, Приморське, 1995, 06, 28, 1{, 4}, Gorb, Ermolenko, 1996; Кілійський, окол. Вилково, острів Єрмаков, 1995, 07, 1, 1{, Gorb, Ermolenko, 1996. Полтавська: околиці Полтави, Gorb, 1992; Кобеляцький, 40 верст від Кобеляк, помістя Тарахтайка, 1/4 версти від Дніпра, декілька боліт, ab. *albidella* Vill., 1915, 05, 29—30, 1{, 2}, Артоболовський, 1917г; Кобеляцький, 40 верст від Кобеляк, помістя Тарахтайка, 1/4 версти від Дніпра, декілька боліт, ab. *albidella* Vill., 1915, 06, 11, 2{, 3}, Артоболовський, 1917г; Полтава, р. Ворскла, звичайний, 1921, 05, 14, Артоболовський, 1929б; Полтава, р. Ворскла, звичайний, 08, Артоболовський, 1929б; Полтава, Нижні Млини, р. Ворскла, звичайний, 07, Gorb, 1992; Полтава, Яреськи, 1921, Артоболовський, 1923. Рівненська: Рівненський, Решуцьк, р. Горинь, 1968, 05, 29, 12{, 24}, Павлюк, 1990; Острозький, Острог, р. Вілія, 1976, 06, 20, 7{, 3}, Павлюк, 1990. Тернопільська: Поділля, с. Більче-Золоте, 1{, Fudakowski, 1932b; Чортківський, Ягельниця, Łomnicki, 1877; Бережанський, Потугори, р. Золота Ліпа, 1970, 06, 10, 9{, 9}, Павлюк, 1990; Борщівський, Дзвенигород, Łomnicki, 1877; Бучацький, Бучач, р. Стрипа, 1967, 08, 14, 2}, Павлюк, 1990; Бучацький, Бучач, р. Стрипа, 1966, 05, 27, 1{, Павлюк, 1990; Бучацький, Осовці, р. Стрипа, 1967, 08, 14, 93{, 7}, Павлюк, 1990; Заліщицький, Городок, Łomnicki, 1877; Лановецький, Барсуки, Fudakowski, 1932a; Кременецький, Радянське, р. Іква, 1966, 06, 16, 2{, 6}, Павлюк, 1990; Кременецький, Кременець, Павлюк, Кузьмович, 1976; Кременецький, Липня, р. Іква, 1967, 06, 8, 1{, 2}, Павлюк, 1990; Кременецький, Млинівці, р. Іква, 1958, 06, 25, 7{, 5}, Павлюк, 1990; Тер-



Рис. 31. *Platycnemis pennipes*: 1 – груди зліва, світла форма, самиця; 2 – груди зліва, світла форма, самець; 3 – груди зліва, темна форма; 4 – голова зверху; 5 – груди зліва; 6 – груди зверху; 7 – жилкування базальної частини переднього крила; 8 – нога самця; 9 – нога самиці; 10 – черевце дорослого самця; 11 – черевце молодого самця; 12 – черевце дорослої самиці; 13 – IX та X сегменти черевця самиці зліва; 14 – I та II сегменти черевця самця зліва; 15 – анальні придатки самця зліва; 16 – анальні придатки самця зверху. 1—4, 7, 10—14 (Бешовски, 1994); 5, 6, 8, 9, 15, 16 (Wendler, Nüß, 1994).

нопіль, р. Серет, 1968, 06, 28, 6{, 4}, Павлюк, 1990. Херс онська: Дельта Дніпра, Волкова та ін., 1970; Херсон, копул. в 06, 05, 15—15, Браунер, 1902. Черкаська ка: Городищенський, Городище, ab. *albidella* Vill., 1918, 05, 11, 1}, Артоболевський, 1927a; Городищенський, Городище, f. *typica*, 1918, 07, 11—19, 5}, Артоболевський, 1927a; Городищенський, Млів, f. *typica*, 1924, 05, 14—22, 3}, Артоболевський, 1927a; Канівський, р. Рось біля Богуслава, ab. *albidella* Vill., 1921, 06, 12, Артоболевський, 1927a; Канівський, р. Рось біля Богуслава, f. *typica*, 1921, 06, 12, Артоболевський, 1927a; Канівський, р. Рось біля с. Хотова, f. *typica*, 1921, 06, 12, 1}, Артоболевський, 1927a; Канівський, Карапиші, ab. *albidella* Vill., 1921, 06, 9, 1}, Артоболевський, 1927a; Канівський, поблизу колишнього с. Решидьки, канал, 1989, 06, 15, 2}, Горб, 1992; Уманський, р. Синюха біля с. Криве-Коліно, f. *typica*, 1923, 05, 25, 1{, 3}, Артоболевський, 1927a. Черн івець ка: без точної вказівки, часто, St. Quentin, 1932; Вижицький, Мигово, р. Мигівка, 1968, 05, 13, 1}, Павлюк, 1990; Хотинський, Клишківці, Браунер, 1910; Хотинський, Хотин, 1907, 06, 9, 1{, 1}, Браунер, 1910.

Родина Coenagrionidae

13. *Cercion lindeni* Selys, 1840

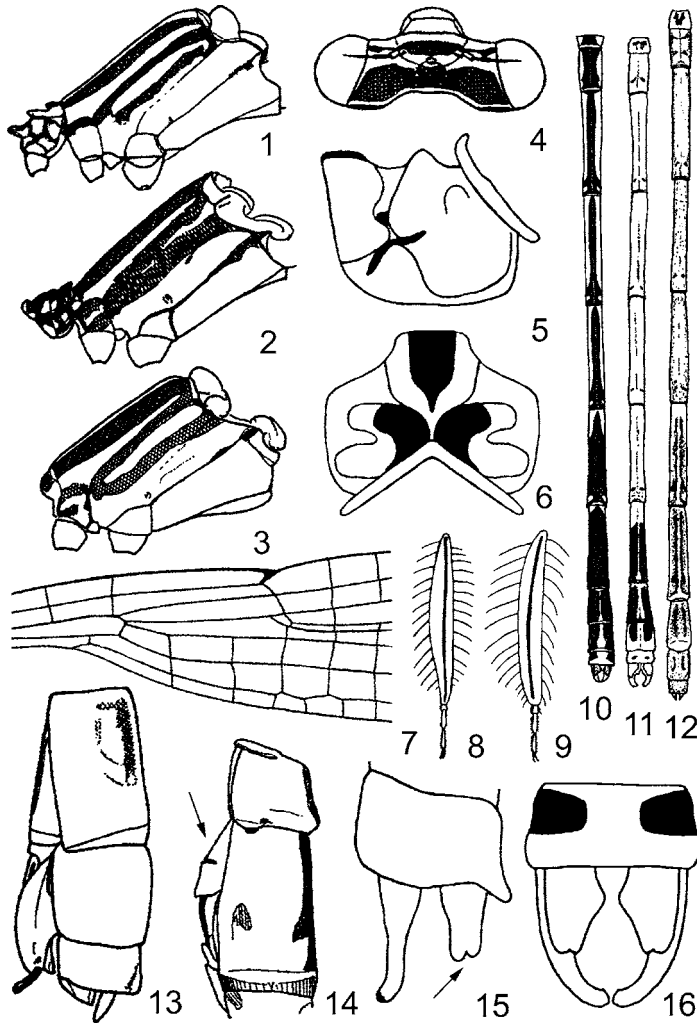
Рис. 32. Вид занесено до Червоної книги України. Заресстровано лише в дельті р. Дунай.



Рис. 32. *Cercion lindeni*: 1 – голова зверху; 2, 3 – голови представників роду *Coenagrion*; 4 – птероторакс; 5 – птероторакс представників роду *Coenagrion*; 6 – голова та груди самця зверху; 7 – птероторакс самця зліва; 8 – верхня половина переднього та заднього крил самця; 9, 11 – анальні придатки самця зверху; 10, 12 – анальні придатки самця зліва; 13 – I та II сегменти черевця самця зліва; 14 – передні сегменти черевця самця; 15 – задні сегменти черевця самця; 16 – черевце самця зверху; 17 – черевце самиці зверху. 6–8, 11–15, за Бешовски, 1994; 1–5, 9–10 (Wendler, Nüß, 1994); 16, 17 (Conci, Nielsen, 1956).

Одеська: Кілійський, Приморське, 1995, 06, 15–27, 13{, 15}, Gorb, Ermolenko, 1996.

14. *Coenagrion armatum* Charpentier, 1840

Рис. 33. Вид рідкісний, але в окремих біотопах звичайний. Зареєстрований в Західному Лісостепу (Волинська та Львівська області), в Передкарпатті (біля Івано-Франківська) та в околицях Києва.

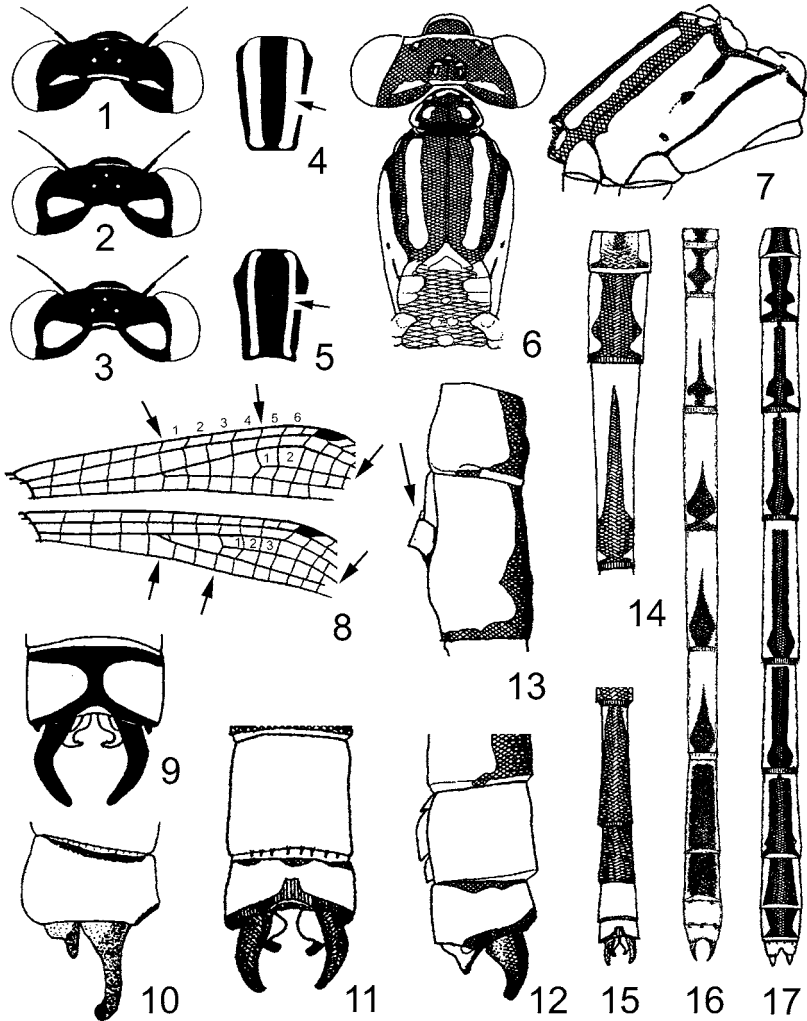
Волин ськ а : Горохівський, Берестечко, болото, 1981, 05, 27–30, 15{, 3}, Павлюк, 1990; Горохівський, Журавники, р. Липа, болото, 1970, 05, 27, 22{, 16}, Павлюк, 1990; Горохівський, Холонів, риб. ставок, 1970, 05, 28, 17{, 28}, Павлюк, 1990. Івано-Франківська: Івано-Франківськ, болото, 1967, 05, 2, 1{, Павлюк, 1990. Київська: Київ, 1{, Артоболевський, 1927а; Яготинський, Яготин, р. Супій, озерце, 05, Горб, неопубл. дані. Ль в івсь ка: Бродівський, Пеняки, Dziędzielewicz, 1890; 1902; 1919; Львів, Павлюк, 1989; Перемишлянський, Кореличі, Dziędzielewicz, 1890; 1902; 1919; Сокальський, Поториця, Dziędzielewicz, 1890; 1902; 1919.



Рис. 33. *Coenagrion armatum*: 1 – голова та груди самця зверху; 2 – голова та груди самиці зверху; 3 – груди самця зліва; 4 – груди самиці зліва; 5 – груди самиці зверху; 6 – груди самця зверху; 7 – птеростигма переднього крила самиці; 8 – IX та X сегменти черевця самиці зліва; 9 – IX та X сегменти черевця самиці знизу; 10 – анальні придатки самця зліва; 11 – анальні придатки самця зверху; 12 – черевце самиці зверху; 13 – черевце самця зверху. 1–3, 7–11, 13 (Бешовски, 1994); 4–6, 12 (Wendler, Nüß, 1994).

15. *Coenagrion hastulatum* Charpentier, 1825

Рис. 34. В північних областях вид звичайний, в південному напрямку його чисельність зменшується. Немає відомостей з Карпат, південних областей (Чернівецької, Одеської, Миколаївської, Херсонської, Донецької) та Криму, хоча окремі знахідки відомі і більш південний за межами України.

Волинськ а: Горохівський, Берестечко, болото, 1982, 05, 30, 3{, Павлюк, 1990; Горохівський, Берестечко, болото, 1981, 05, 27–28, 10{, 2{, Павлюк, 1990; Володимир-Волинський, Володимир-Волинський, р. Луга, 1971, 06, 15, 2{, Павлюк, 1990; Володимир-Волинський, Нововолинськ, ставок, 1971, 06, 10, 3{, Павлюк, 1990; Володимир-Волинський, Нововолинськ, ставок, 1971, 06, 15, 9{, Павлюк, 1990; Ратнівський, Ратне, р. Прип'ять, 1969, 06, 21, 4{, Павлюк, 1990; Камінь-Каширський, Камінь-Каширський, 1981, 05, 27, 18{, 1{, Павлюк, 1990; Луцьк, мілкі ставки в парку, 1967, 06, 8, 2{, Павлюк, 1990; Любешівський, Мельники, оз. Пісочне, Павлюк, 1974; Любешівський, Мельники, оз. Мошно, 1972, 06, 18, 1{, 1{, Павлюк, 1990; Любомльський, Згорани, Павлюк, 1974; Любомльський, Шацьк, оз. Люцимер, Павлюк, 1974. Житомирська: Радомишльський, Коростишів, 1907, 04, 30, 1{, 2{, Артоболовський, 1927а; Радомишльський, Коростишів, 1907, 05, 2, 1{, Артоболовський, 1927а; Новоград-Волинський, Новоград-Волинський, 1909, 05, 22–27, 14{, 1{, Солодовников, 1927; Новоград-Волинський, Новоград-Волинський, 1909, 06, 8–10, 7{, Солодовников, 1927. Закарпатська: Ужгород, Нгар, 1905; Грабар, 1933. Івано-Франківська: Івано-Франківськ, болото, 1967, 05, 2, 1{, Павлюк, 1990; Івано-Франківськ, стариця р. Надворнянська Бистриця,

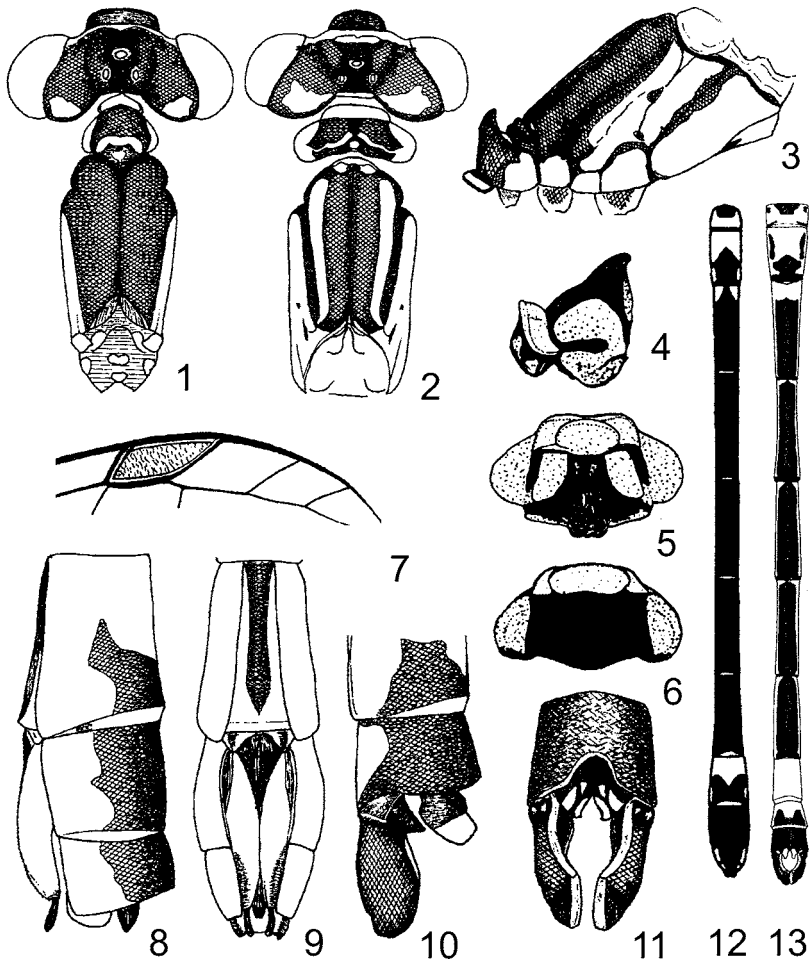

Рис. 34. *Coenagrion hastulatum*: 1 – голова та груди самця зверху; 2 – груди самиці зліва; 3 – груди самиці зверху; 4 – груди самця зверху; 5 – птероторакс самця зліва; 6 – IX та X сегменти черевця самиці зліва; 7 – IX та X сегменти черевця самиці зверху; 8 – анальні придатки самця зліва; 9 – анальні придатки самця зверху; 10 – мінливість забарвлення I—III сегментів черевця самця; 11 – черевце самця зверху; 12 – черевце самиці зверху. 1, 5—7, 11, 12 (Бешовски, 1994); 2—4, 8—10 (Wendler, Nüß, 1994).

1974, 05, 29, 2{, Павлюк, 1990; Галицький, Немшин, р. Дністер, стариця, 1967, 05, 15, 3{, 2{, Павлюк, 1990; Городенківський, Незвисько, Dziędzielewicz, 1883; 1890; 1902; 1919; Долинський, Велика Тур'я, болото, 1982, 06, 15, 1{, Павлюк, 1990; Коломийський, Отиня, ставок, 1969, 07, 25, 1{, Павлюк, 1990; Тисменецький, Хом'яківка, риб. ставок, 1968, 05, 10, 1{, 2{, Павлюк, 1990. Київська область: Бориспільський, 1917, 06, 1{, Артоболевський, 1917б; Київ, 1914, 05, 6, 1{, Артоболевський, 1927а; Київ, Демидове, заплава р. Ірпін, 1918, 06, 16, 1{, 1{, Артоболевський, 1927а; Київ, Голосіївські озера, озеро, Горб, 1991а; Київ, Боярка, 06, 1, 1{, Артоболевський, 1927а; Київ, Звіринець, 1920, 04, 23, 1{, 3{, Артоболевський, 1927а; Київ, Рудня, 1919, 05, 10, 1{, Павлюк, 1990; Київ, Кисво-Межигірське лісн., 1918, 04, 28, 1{, 3{, Артоболевський, 1927а; Київ, Кисво-Межигірська скарб. дача, 1918, 06, 9, 1{, Артоболевський, 1927а; Київ, Лук'янівка, 1919, 05, 14, 1{, Артоболевський, 1927а; Київ, Лук'янівка, 1918, 05, 20, 2{, Артоболевський, 1927а; Київ, Межигір'я, 1914, 05, 18, 1{, Артоболевський, 1927а; Київ, Пильня, 1918, 05, 20, 2{, Артоболевський, 1927а; Київ, Пильня, 1918, 05, 20, 1{, 1{, Артоболевський, 1927а; Київ, Мостище, 1918, 05, 8, 1{, Артоболевський, 1927а; Київ, Пуца, 1917, 06, 8, 1{, Артоболевський, 1927а; Київ, Святошин, 1917, 05, 13, 3{, 2{, Артоболевський, 1927а; Київ, Святошин, 1914, 05, 11—14, 1{, 1{, Артоболевський, 1927а; Київ, Сирець, 1919, 05, 2—20, 2{, 2{, Артоболевський, 1927а; Київ, Сирець, 1919, 05, 24, 2{, Павлюк, 1990; Переяслав-Хмельницький, Переяслав-Хмельницький, рідко, 07, 12, Артоболевський, 1929б; Переяслав-Хмельницький, Переяслав-Хмельницький, рідко, 07, 12, Артоболевський, 1929б. Львівська область: Бродівський, Станіславчик, р. Стир, стариця, 1971, 06, 28, 1{, Павлюк, 1990; Городокський, Черляни, риб. ставок, 1976, 06, 21, 1{, Павлюк, 1990; Буський, Буськ, струмок, 1971, 06, 28, 1{, Павлюк, 1990; Львів, Dziędzielewicz, 1883; 1890; 1902; 1919; Львів, Павлюк, 1989; Львів, Брюховичі, Dziędzielewicz, 1883; 1890; 1902; 1919; Перемишлянський, Перемишляни, озеро, 1969, 05, 30, 1{, Павлюк, 1990; Нестерівський, Великі Грибовичі, риб. ставок, 1967, 06, 15, 2{, Павлюк, 1990; Пустомитівський, Ставчани, ставок, 1967, 05, 29, 10{, Павлюк, 1990; Стрийський, Стан-

ків, риб. ставок, 1967, 05, 26, 12{, 2}, Павлюк, 1990; Стрийський, Стрий, болото, 1977, 06, 19, 1{, Павлюк, 1990; Яворівський, Івано-Франково, Dziędzielewicz, 1883; 1890; 1902; 1919; Яворівський, Борки, болото, 1976, 06, 10, 4{, 2}, Павлюк, 1990; Яворівський, Борки, болото, 1967, 05, 11, 1{, Павлюк, 1990; Яворівський, Рясне, болото, 1976, 06, 3, 2{, Павлюк, 1990; Яворівський, Страдч, р. Верещиця, стариця, 1969, 05, 15, 81{, Павлюк, 1990. Полтавська: Пирятинський, Пирятин, звичайний, 05, Артоболевський, 1929б. Сумська: Роменський, Ромни, звичайний, 07, 12, Артоболевський, 1929б; Рівненська: Дубровицький, Дубровиця, р. Горинь, стариця, 1968, 05, 30, 5{, 1}, Павлюк, 1990; Рівненський, Решуцьк, р. Горинь, стариця, 1968, 05, 29, 4{, Павлюк, 1990. Тер н опільська : Кременецький, Радянське, р. Іква, 1967, 05, 23, 1{, Павлюк, 1990; Кременецький, Кременець, Павлюк, Кузьмович, 1976; Кременецький, Лишня, р. Іква, 1968, 06, 8, 1{, Павлюк, 1990; Кременецький, Лишня, р. Іква, 1966, 06, 9, 1{, Павлюк, 1990; Кременецький, Млинівці, р. Іква, 1958, 06, 8, 1{, Павлюк, 1990. Ч ерка ськ а: Городищенський, Мліїв, 1924, 06, 16, 1{, Артоболевський, 1927а; Уманський, Софіївка, 1922, 05, 29, 1{, Артоболевський, 1927а. Чернівецька: Вижицький, Мигово, ставок, 1968, 05, 13, 9{, Павлюк, 1990. Черн ір івська: Чернігів, Жавінки, 1918, 06, 1, 5{, Артоболевський, 1926.

16. *Coenagrion lunulatum* Charpentier, 1841

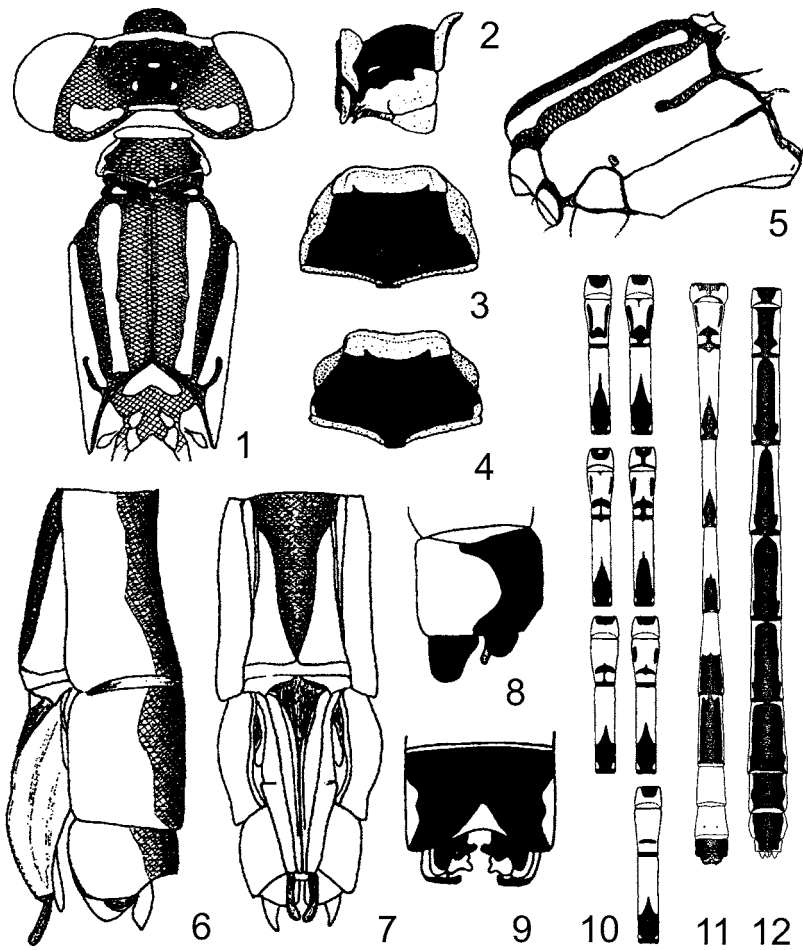
Рис. 35. Вид рідкісний, зареєстрований лише в Західному Лісостепу, Передкарпатті та в Полтавській області.

Волинська: Горохівський, Берестечко, болото, 1981, 05, 27, 1{, Павлюк, 1990; Горохівський, Холонів, риб. ставок, 1970, 05, 28, 6{, Павлюк, 1990; Володимир-Волинський, Володимир-Волинський, р. Луга, 1971, 06, 15, 1{, Павлюк, 1990; Володимир-Волинський, Нововолинськ, ставок, 1971, 06, 10, 17{, 2}, Павлюк, 1990; Ратнівський, Тур, оз. Довге, 1976, 06, 23, 4{, 2}, Павлюк, 1990. Івано-Франківська: Коломийський, Коломия, сумнівно!, Dziędzielewicz, 1884; 1890; Коломийський, Шепарівці, сумнівно!, Dziędzielewicz, 1884; 1890. Львівська: Бродівський, Пеняки, Dziędzielewicz, 1884; 1890; Радеківський, Лопатин, болото, 1971, 06, 29, 3{, Павлюк, 1990; Львів, Павлюк, 1989; Перемишлянський, Дусанів, риб. ставок, 1970, 06, 9, 1{, Павлюк, 1990; Пустомитівський, Ставчани, ставок, 1967, 05, 25, 5{, Павлюк, 1990; Сокальський, Поториця, Dziędzielewicz, 1884; 1890; Яворівський, Івано-Франково, сумнівно!, Dziędzielewicz, 1884; 1890. П олтавська ка: рідко, 05, 21, Артоболевський, 1929б; рідко, 06, 30, Артоболевський, 1929б. Тернопільська: Бережанський, Підгайці, озеро, 1970, 06, 10, 1{, Павлюк, 1990; Бережанський, Потугори, риб. ставок, 1970, 06, 10, 4{, Павлюк, 1990; Кременецький, Кременець, Павлюк, Кузьмович, 1976; Кременецький, Млинівці, р. Іква, 1967, 06, 2, 1{, Павлюк, 1990.

17. *Coenagrion mercuriale* Charpentier, 1840

Є повідомлення про знаходження личинок цього виду в лимані р. Південний Буг, однак воно ще потребує підтвердження.



Рис. 35. *Coenagrion lunulatum*: 1, 2 – анальні придатки самця зліва; 3, 4 – анальні придатки самця зверху; 5 – груди самця зліва; 6 – груди самиці зверху; 7 – груди самця зверху; 8 – мінливість забарвлення II сегмента черевця самця; 9 – черевце самця зверху; 10 – черевце самиці зверху. 1, 3, 9, 10 (Бешовски, 1994); 2, 4, 5–8 (Wendler, Nüß, 1994).

Миколаївська: пониззя Пд. Бугу, Волкова та ін., 1970 (помилкове визначення, див. Павлюк, 1973).

18. *Coenagrion ornatum* Selys, 1850

Рис. 36. Зареєстровано як рідкісний вид в Західному Лісостепу та Східному Поділлі, Передкарпатті, Закарпатській низовині, а також в Київській та Херсонській областях.

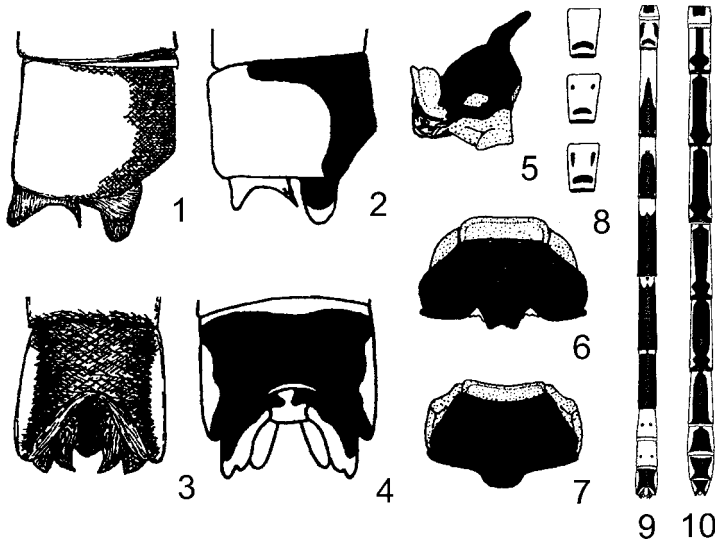
Він ницька: Гайсинський, Гайсин, 1918, 06, 17, 1{, 1}, Артоболевський, 1927б; Балтський, 1919, 06, 11—30, 7{, Артоболевський, 1927б. Закарпатська: Виноградівський, Великі Ком'яти, Грабар, 1933; Ужгород, Грабар, 1933; Ужгород, Нгабар, 1905. Івано-Франківська: Івано-Франківськ, струмок, 1973, 05, 29, 1{, Павлюк, 1990; Івано-Франківськ, струмок, 1965, 07, 12, 2{, Павлюк, 1990; Тисменецький, Крихівці, струмок, 1965, 07, 10, 1{, Павлюк, 1990. Київська: Київ, Голосіївські озера, озеро, 2{, Горб, 1991а. Львівська: Жидачівський, Солонське, риб. ставок, екземпляри дещо відрізняються від типової форми (опис форми в Павлюк, 1990). Зберігаються в Зоомузеї Львівського університету, 1969, 05, 22, 2{, Павлюк, 1990; Львів, Павлюк, 1989; Львів, Голоско, Dziędziewicz, 1919; Львів, Голоско, ставок, 1976, 06, 15, 1{, Павлюк, 1990; Пустомитівський, Ставчани, ставок, 1967, 05, 29, 1{, Павлюк, 1990; Самбірський, Малинів, струмок на торф'янику, 1978, 08, 17, 1{, Павлюк, 1990; Сокальський, Поториця, Dziędziewicz, 1919. Одеська: Измаїльський, Измаїл, гребля на березі вздовж р. Дунай, Бартев, Попова, 1928. Рівненська: Червоноармійський, Пляшева, болото, 1981, 07, 5, 3{, Павлюк, 1990; Острозький, Острог, р. Вілія, 1976, 06,



Рис. 36. *Coenagrion ornatum*: 1 – голова та груди самця зверху; 2 – груди самиці зліва; 3 – груди самиці зверху; 4 – груди самиці зліва; 5 – груди самця зліва; 6 – мінливість забарвлення II сегмента черевця самця; 7, 8 – птеростигма переднього та заднього крил самця; 9 – IX та X сегменти черевця самиці зліва; 10 – IX та X сегменти черевця самиці зверху; 11 – I та II сегменти черевця самця зліва; 12, 13 – анальні придатки самця зверху; 14, 15 – анальні придатки самця зліва; 16 – черевце самиці зверху; 17 – черевце самця зверху. 1, 5, 7—11, 13, 15—17 (Бешовски, 1994); 2—4, 6, 12, 14 (Wendler, Nüb, 1994).



Рис. 37. *Coenagrion puella*: 1 – голова та груди самця зверху; 2 – ліва сторона голови самця зліва; 3 – груди самиці зліва; 4 – груди самиці зверху; 5 – груди самця зверху; 6 – груди самця зліва; 7 – середня частина переднього та заднього крил самця; 8 – мінливість забарвлення ІХ сегмента черевця самця; 9 – ІХ та Х сегменти черевця самиці зліва; 10 – І та ІІ сегменти черевця самця зліва; 11, 12 – анальні придатки самця зверху; 13, 14 – анальні придатки самця зліва; 15 – черевце самиці зверху (андрохромна форма); 16 – черевце самиці зверху (гінохромна форма); 17 – черевце самця зверху. 1, 2, 6, 7, 9–11, 13, 15–17 (Бешовски, 1994); 3–5, 8, 12, 14 (Wendler, Nüß, 1994).

20, 1 {, 1}, Павлюк, 1990. Тернопільська: Бучацький, Бучач, струмок, 1966, 05, 27, 1 {, Павлюк, 1990; Заліщицький, Товсте, р. Тупа, 1968, 08, 21, 1 {, Павлюк, 1990. Херсонська: Херсон, у великій кількості, 1895, 05, 15, Браунер, 1902. Черкаська: Канівський, околиці Канівського заповідника, Криві озера, 1989, 06, 12, 1 {, Горб, 1992. Чернівецька: Хотинський, Клишківці, Браунер, 1910; Хотинський, Клишківці, Браунер, 1910.

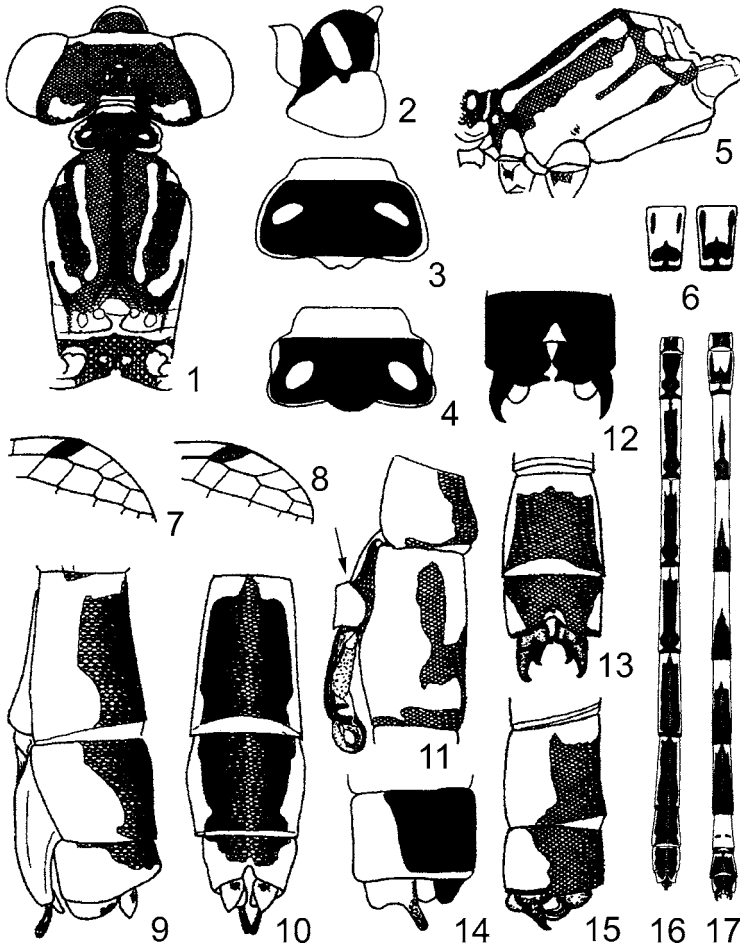
19. *Coenagrion puella* Linnaeus, 1758

Рис. 37. Широко розповсюджений, масовий вид на всій території України.

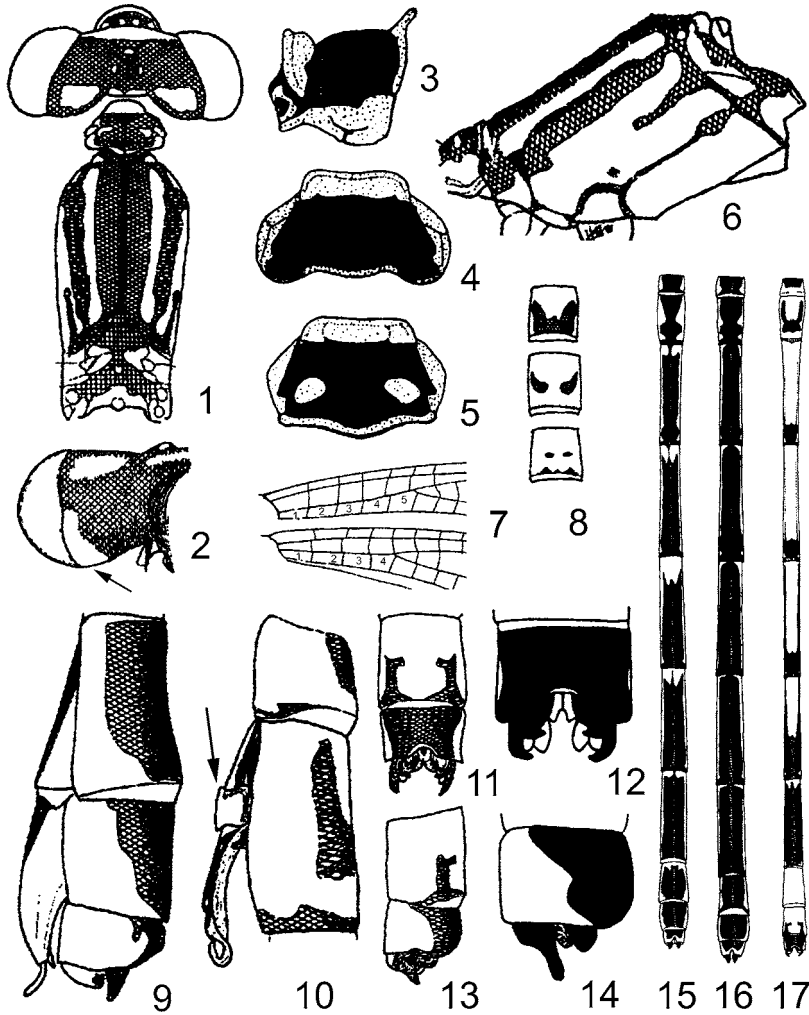
Вінницька: Гайсинський, Гайсин, 1918, 06, 15–22, 7 {, 1 {, Артоболевський, 1927б; Гайсинський, Гайсин, 1918, 06, 17, 1 {, Артоболевський, 1927б; Питинський, 1917, 06, 24, 1 {, Артоболевський, 1927б. Волинська: Поділля, с. Бережани, 1 {, Fudakowski, 1932b; Горохівський, Берестечко, болото, 20 {, 8 {, Павлюк, 1990; Горохівський, Горохів, ставок, 69 {, 5 {, Павлюк, 1990; Горохівський, Холонів, риб. ставок, 1 {, Павлюк, 1990; Володимир-Волинський, Володимир-Волинський, р. Луга, 5 {, 1 {, Павлюк, 1990; Володимир-Волинський, Нововолинськ, ставок, 15 {, 1 {, Павлюк, 1990; Ратнівський, Заболоття, оз. Тур, 2 {, 1 {, Павлюк, 1990; Ратнівський, Тур, оз. Довге, 1 {, Павлюк, 1990; Камінь-Каширський, Камінь-Каширський,

ставок, 15{, 1}, Павлюк, 1990; Ковельський, Ковель, р. Тур'я, 18{, 5}, Павлюк, 1990; Луцьк, мілкі ставки в парку, 42{, 5}, Павлюк, 1990; Любешівський, Мельники, оз. Пісочне, 2{, Павлюк, 1990; Любешівський, Мельники, оз. Пісочне, болото, 12{, Павлюк, 1990; Любешівський, Мельники, оз. Пісочне, канал, 1{, 1}, Павлюк, 1990; Любешівський, Мельники, оз. Мошно, 3{, Павлюк, 1990; Любомльський, Згорани, озеро, 7{, Павлюк, 1990; Любомльський, Радеків, болото, 3{, 1}, Павлюк, 1990; Любомльський, Любомль, болото, 2{, Павлюк, 1990; Любомльський, Шашьк, оз. Люцимер, 2{, 1}, Павлюк, 1990; Турійський, Крать, болото, 9{, 1}, Павлюк, 1990. Дніпропетровська: Артоболевський, 1929а. Донецька: Донецьк, р. Кальмиус, Олигер, 1975. Житомирська: Радомишльський, Belke, 1866; Радомишльський, Тетерів, 1918, 06, 12, 2{, 2}, Артоболевський, 1927а; Новоград-Волинський, Новоград-Волинський, 1909—1910, 05, 27, Солодовников, 1927; Новоград-Волинський, Новоград-Волинський, 1909—1910, 06, 10, Солодовников, 1927. Закарпатська: Берегівський, Берегове, р. Верке, 16{, 2}, Павлюк, 1990; Виноградівський, Виноградів, риб. ставок, 20{, 4}, Павлюк, 1990; Виноградівський, Онок, Грабар, 1933; Мукачівський, Пістрялове, озеро, 10{, 1}, Павлюк, 1990; Свалявський, Вовкове, риб. ставок форелевого господарства "Свалява", 1}, Павлюк, 1990; Ужгород, Грабар, 1933; Ужгород, Hrabar, 1905; Ужгород, р. Уж, 1{, 1}, Павлюк, 1990; Ужгородський, Чоп, р. Латориця, стариця, 13{, 7}, Павлюк, 1990; Ужгородський, Демечі, болото, 7{, Павлюк, 1990; Ужгородський, Невидьке, болото, 35{, 3}, Павлюк, 1990; Ужгородський, Мала Добронь, болото, 24{, 3}, Павлюк, 1990; Ужгородський, Середне, Грабар, 1933; Ужгородський, Середне, болото, 3{, 1}, Павлюк, 1990; Хустський, Хуст, болото, 1{, 1}, Павлюк, 1990; Хустський, Хуст, р. Тиса, стариця, 2{, Павлюк, 1990. Івано-Франківська: Івано-Франківськ, болото біля озера, 68{, 52}, Павлюк, 1990; Івано-Франківськ, струмок, 28{, 9}, Павлюк, 1990; Івано-Франківськ, р. Надворнянська Бистриця, стариця, 28{, 8}, Павлюк, 1990; Івано-Франківськ, Угорники, болото, 1{, 2}, Павлюк, 1990; Галицький, Більшівці, риб. ставок, 4{, Павлюк, 1990; Галицький, Бурштин, р. Гнила Липа, стариця, 20{, Павлюк, 1990; Галицький, Медуха, риб. ставок, 4{, Павлюк, 1990; Богородчанський, Солотвин, болото, 1{, 1}, Павлюк, 1990; Долинський, Велика Тур'я, болото, 2{, Павлюк, 1990; Рогатинський, Загір'я, риб. ставок, 9{, 4}, Павлюк, 1990; Коломийський, Коломия, Dziędzielewicz, 1884; 1890; 1902; 1919; Коломийський, Отиня, ставок, 126{, 14}, Павлюк, 1990; Надворнянський, Ворохта, болото, 4{, Павлюк, 1990; Тисменецький, Крихівці, болото, 1{, 1}, Павлюк, 1990; Тисменецький, Побережжя, болото, 3{, 1}, Павлюк, 1990; Тисменецький, Пшеничники, риб. ставок, 5{, 1}, Павлюк, 1990; Тисменецький, Хом'яківка, риб. ставок, 5{, 6}, Павлюк, 1990. Київська: Барішівський, Березань, р. Недра, заболочені луки, 1992, 07, 30, Горб, Горб, неопубл. дані; Барішівський, Барішівка, р. Трубіж, 1992, 07, 28, Горб, Горб, неопубл. дані; Барішівський, Веселинівка, два ставки і заболочені луки, 1992, 08, 1, Горб, Горб, неопубл. дані; Барішівський, Лукаші, штучний ставок, 1992, 08, 8, Горб, Горб, неопубл. дані; Барішівський, Масківці, ставок у полі, 1992, 07, 23, Горб, Горб, неопубл. дані; Барішівський, Поділля, три озера і заболочені луки, 1992, 08, 1, Горб, Горб, неопубл. дані; Барішівський, Новотроянда, два штучні ставки та заболочені луки, 1992, 07, 30, Горб, Горб, неопубл. дані; Барішівський, Семенівка, 2 км Пн., два озера, 1992, 08, 5, Горб, Горб, неопубл. дані; Барішівський, Устинова Гребля, два струмки зі слабо проточною водою, 1992, 08, 23, Горб, Горб, неопубл. дані; Бориспільський, 1917, 06, Артоболевський, 1917б; Згурівський, Мала Березанка, два ставки, 1992, 08, 13, Горб, Горб, неопубл. дані; Київ, Ірпінь, 1919, 06, 30, 4}, Артоболевський, 1927а; Київ, Видубецький монастир, 1923, 06, 17, 1{, Артоболевський, 1927а; Київ, Борщагівка, 1918, 07, 14, 1{, 1}, Артоболевський, 1927а; Київ, Борщагівка, 1917, 07, 5, 1{, Артоболевський, 1927а; Київ, Голосицьке озеро, озеро, Горб, 1991а; Київ, Капітанівка, 1918, 07, 14, 4{, Артоболевський, 1927а; Київ, Межигир'я, 1916, 05, 17—25, 2{, 1}, Артоболевський, 1927а; Київ, Межигир'я, 1916, 06, 8, 3{, Артоболевський, 1927а; Київ, Мриги, біля Кончі-Заспи, сосновий ліс, 1993, 05, 27, Горб, неопубл. дані; Київ, Пуша, 1914, 06, 25, 1{, Артоболевський, 1927а; Київ, Святошин, 1919, 06, 11—24, 7{, Артоболевський, 1927а; Київ, Святошин, 1917, 05, 11—29, 1{, 2}, Артоболевський, 1927а; Київ, Сирець, 1919, 07, 4—19, 165{, Артоболевський, 1927а; Київ, Сирець, 1918, 05, 21, 1{, Артоболевський, 1927а; Київ, Сирець, 1918, 09, 14, 1{, Артоболевський, 1927а; Київ, Сирець, 1917, 06, 8, 1{, Артоболевський, 1927а; Київ, Харківське шосе, озера в сосн. лісі, 1995, 06, 3, 1{, Горб, неопубл. дані; Київ, Харківське шосе, озера в сосн. лісі, 1993, 06, 4, 1{, Горб, неопубл. дані; Переяслав-Хмельницький, Лецьки, струмок, 1992, 08, 17, Горб, Горб, неопубл. дані; Переяслав-Хмельницький, Ташань, р. Супій, 1992, 08, 2, Горб, Горб, неопубл. дані; Яготинський, Черняхівка, два ставки, 1992, 07, 28, Горб, Горб, неопубл. дані; Яготинський, Гензерівка, ставок, 1992, 07, 26, Горб, Горб, неопубл. дані; Яготинський, Жоравка, ставок, 1992, 07, 25, Горб, Горб, неопубл. дані; Яготинський, Годунівка, ставок, 1992, 07, 25, Горб, Горб, неопубл. дані; Яготинський, Сотниківка, ставок, 1992, 08, 9, Горб, Горб, неопубл. дані; Яготинський, Яготин, р. Супій, 1995, 06, 18, 20{, 3}, Горб, неопубл. дані; Яготинський, Яготин, оз. Супій, 1995, 06, 5, 2{, Горб, неопубл. дані; Яготинський, Яготин, оз. Супій, 1993, 06, Горб, неопубл. дані; Яготинський, Яготин, оз. Супій, 1988, 06, 28, 1{, 1}, Горб, 1990; Яготинський, Яготин, оз. Супій, болотисті ділянки, 1995, 07, 15, 20{, 5}, Горб, неопубл. дані; Яготинський, Яготин, оз. Супій, ставки рибгоспу, 1995, 05, 30, 20{, 5}, Горб, неопубл. дані; Яготинський, Яготин, оз. Супій, ставки рибгоспу, 1995, 06, 18, 30, 80{, 18}, Горб, неопубл. дані; Яготинський, Яготин, оз. Супій, Gorb, 1998а. Кримська: біля Алушги, Пд. Крим, 1900, 05, 19—26, 6{, Бартнев, 1912а; Алушта, Пд. Крим, 1900, 06, 2, 4{, Бартнев, 1912а. Львівська: Бродівський, Броди, струмок, 11{, 3}, Павлюк, 1990; Бродівський, Станіславчик, р. Стир, стариця, 12{, 1}, Павлюк, 1990; Дрогобицький, Пом'ярки біля Трускавця, Fudakowski, 1932а; Жидачівський, Солонське, риб. ставок, 27{, 21}, Павлюк, 1990; Городокський, Черляни, риб. ставок, 30{, 2}, Павлюк, 1990; Городокський, Великий Любень, риб. ставок, 7{, 2}, Павлюк, 1990; Городокський, Великий Любень, р. Верещиця, 4{, Павлюк, 1990; Городокський, Городок, озеро, 3{, Павлюк, 1990; Городокський, Комарне, риб. ставок, 1{, 6}, Павлюк, 1990; Буський, Буськ, струмок, 21{, 4}, Павлюк, 1990; Золочівський, Золочів, озеро, 10{, 1}, Павлюк, 1990; Радехівський, Лопатин, болото, 15{, 2}, Павлюк, 1990; Кам'яно-Бузький, Старий Яричів, ставок, 4{, 1}, Павлюк, 1990; Львів, Павлюк, 1989; Перемишлянський, Дусанів, риб. ставок, 4{, 2}, Павлюк, 1990; Перемишлянський, Перемишляни,

озеро, 32{, 2}, Павлюк, 1990; Нестерівський, Великі Грибовичі, риб. ставок, 12{, 3}, Павлюк, 1990; Нестерівський, Дубляни, болото, 5}, Павлюк, 1990; Нестерівський, Малехів, болото, 1{, Павлюк, 1990; Миколаївський, Вербіж, р. Зубра, 2{, Павлюк, 1990; Миколаївський, Гростянець, р. Зубра, стариця, 8{, 6}, Павлюк, 1990; Пустомитівський, Черкаси, р. Щирець, 8{, 2}, Павлюк, 1990; Пустомитівський, Борщовичі, болото, 13{, 3}, Павлюк, 1990; Пустомитівський, Ставчани, ставок, 29{, 15}, Павлюк, 1990; Самбірський, Малинів, струмок на торф'янику, 1{, 1}, Павлюк, 1990; Стрийський, Станків, риб. ставок, 43{, 1}, Павлюк, 1990; Стрийський, Стрий, болото, 50{, 25}, Павлюк, 1990; Турківський, Турка, ставок, 45{, 5}, Павлюк, 1990; Яворівський, Івано-Франково, озеро, 2{, Павлюк, 1990; Яворівський, Борки, болото, 41{, 17}, Павлюк, 1990; Яворівський, Рясне, болото, 1{, 3}, Павлюк, 1990; Яворівський, Лелехівка, болото, 4{, Павлюк, 1990; Яворівський, Краковець, озеро, 31{, 1}, Павлюк, 1990; Яворівський, Страдч, р. Верещиця, стариця, 4{, Павлюк, 1990; Яворівський, Яворів, ставок, 1{, Павлюк, 1990. Миколаївська: пониззя Пд. Бугу, Волкова та ін., 1970. О д е с ь к а : Одеса, 1901, 05, 21, Шугуров, 1903. П о л т а в с ь к а : Кобеляцький, 40 верст від Кобеляк, помістя Тарахтайка, 1/4 версти від Дніпра, декілька боліт, 1915, 05, 19—24, 1{, 5}, Артоболевський, 1917г; Полтава, Яреськи, 1921, Артоболевський, 1923. Рівненська : Червоноармійський, Пляшева, болото, 6}, Павлюк, 1990; Дубровицький, Дубровиця, р. Горинь, стариця, 25{, 6}, Павлюк, 1990; Дубнянський, Дубно, р. Іква, болото, 19{, 2}, Павлюк, 1990; Рівненський, Решуцьк, ставок, 22{, 15}, Павлюк, 1990; Рівненський, Решуцьк, р. Горинь, стариця, 12{, 11}, Павлюк, 1990; Острозький, Острог, р. Вілія, стариця, 1{, Павлюк, 1990; Сарнський, Сарни, р. Случ, стариця, 60{, 5}, Павлюк, 1990. Тернопільська: Поділля, с. Більче-Золоте, 1}, Fudakowski, 1932b; Бережанський, Бережани, Fudakowski, 1932a; Бережанський, Бережани, озеро, 1{, 1}, Павлюк, 1990; Бережанський, Підгайці, озеро, 1{, Павлюк, 1990; Бережанський, Потугори, риб. ставок, 1{, Павлюк, 1990; Борщівський, Більче-Золоте, Fudakowski, 1932a; Бучацький, Бучач, Wierzejski, 1883; Бучацький, Бучач, струмок, 1}, Павлюк, 1990; Бучацький, Озеряни, озеро, 2{, Павлюк, 1990; Заліщицький, Товсте, р. Тупа, 1}, Павлюк, 1990; Зборівський, Заложці, риб. ставок, 9{, Павлюк, 1990; Зборівський, Зборів, болото, 1{, Павлюк, 1990; Кременецький, Білокриниця, болото, 2{, Павлюк, 1990; Кременецький, Радянське, р. Іква, 42{, 12}, Павлюк, 1990; Кременецький, Кременець, Павлюк, Кузьмович, 1976; Кременецький, Лишня, р. Іква, 16{, 3}, Павлюк, 1990; Кременецький, Млинівці, р. Іква, 14{, 2}, Павлюк, 1990; Тернопіль, озеро, 4{, Павлюк, 1990; Тернопіль, р. Серет, 12{, Павлюк, 1990. Херсонська: Артоболевський, 1929a. Черкаська: Городищенський, Мліїв, 1924, 05, 22, 1{, 1}, Артоболевський, 1927a; Городищенський, Мліїв, 1924, 06, 16, 1}, Артоболевський, 1927a; Городищенський, Мліїв, 1923, 06, 7, 1{, Артоболевський, 1927a; Городищенський, Мліїв, 08, 22, 2{, 1}, Артоболевський, 1927a; Городищенський, Мошно-Городищенське, 1912, 2{, 1}, Артоболевський, 1927a; Звенигородський, Васильків, 1918, 09, 10, 1{, Артоболевський, 1927a; Канівський, Карапиші, 1921, 06, 9—10, 8{, 2}, Артоболевський, 1927a; Канівський, околиці Канівського заповідника, Криві озера, 1989, 06, 12, 5{, 2}, Горб, 1992; Канівський, с. Пекарі, озеро, 1989, 06, 13, 7{, 3}, Горб, 1992; Уманський, Софіївка, 1923, 05, 29, 2{, Артоболевський, 1927a. Черн і в е ц ь к а : Вижицький, Мигово, St. Quentin, 1932; Вижицький, Мигово, ставок, 28{, 12}, Павлюк, 1990; Новоселицький, Припруття, озеро, 10{, 1}, Павлюк, 1990; Сторожинецький, Жадова, St. Quentin, 1932; Хотинський, Клишківці, Браунер, 1910; Хотинський, Клишківці, Браунер, 1910.

20. *Coenagrion pulchellum* v. d. Linden, 1823

Рис. 38. Широко розповсюджений вид. В багатьох біотопах є масовим, в деяких – нечисленний, а в Одеській області та в Криму не відмічено. В Карпатах доходить до верхньої межі лісу.

Винницька: Гайсинський, Гайсин, 1918, 06, 15, 1}, Артоболевський, 1927b; Гайсинський, Гайсин, 1918, 06, 23, 2{, Артоболевський, 1927b; Гайсинський, Гайсин, 1918, 07, 11, 1{, 1}, Артоболевський, 1927b; Питинський, 1917, 06, 13, 1}, Артоболевський, 1927b. Волинська: Артоболевський, 1929a; Поділля, с. Підгатиці, 1}, Fudakowski, 1932b; Горохівський, Берестечко, болото, 5{, 5}, Павлюк, 1990; Горохівський, Журавники, р. Липа, болото, 76{, 51}, Павлюк, 1990; Горохівський, Горохів, ставок, 40{, 11}, Павлюк, 1990; Горохівський, Холонів, риб. ставок, 1{, 5}, Павлюк, 1990; Володимир-Волинський, Володимир-Волинський, р. Луга, 14{, 1}, Павлюк, 1990; Володимир-Волинський, Нововолинськ, ставок, 15{, 3}, Павлюк, 1990; Ратнівський, Заболоття, оз. Тур і Довге, Павлюк, 1974; Ратнівський, Ратне, р. Прип'ять, 12{, 1}, Павлюк, 1990; Камінь-Каширський, Камінь-Каширський, ставок, 10{, 9}, Павлюк, 1990; Ковельський, Ковель, р. Тур'я, 5{, 3}, Павлюк, 1990; Луцьк, мілкі ставки в парку, 7{, 3}, Павлюк, 1990; Любешівський, Мельники, оз. Пісочне, Павлюк, 1974; Любомльський, Згорани, Павлюк, 1974; Любомльський, Радехів, Павлюк, 1974; Любомльський, Шацьк, оз. Чорне та Люцимер, Павлюк, 1974. Дніпропетровська: Артоболевський, 1929a. Д о н е ц ь к а : Донецьк, р. Кальміус, стариці, Олигер, 1975; Слов'янський, стариці Сів. Донця, біля с. Богородичне, Олигер, 1975. Житомирський, Житомир, Артоболевський, 1929a; Радомишльський, Тетерів, 1918, 06, 12, 4{, 2}, Артоболевський, 1927a; Радомишльський, Тетерів, 1917, 07, 1, Артоболевський, 1927a; Новоград-Волинський, Новоград-Волинський, 1909, 06, 14, 1{, Солодовников, 1927. З а к а р п а т с ь к а : Берегівський, Берегове, р. Верке, 15{, 4}, Павлюк, 1990; Виноградівський, Виноградів, Грабар, 1933; Виноградівський, Виноградів, риб. ставок, 5{, 2}, Павлюк, 1990; Виноградівський, Онок, Грабар, 1933; Перечинський, Перечин, Грабар, 1933; Ужгород, Грабар, 1933; Ужгородський, Чоп, р. Латориця, стариця, 4{, Павлюк, 1990; Ужгородський, Демечі, болото, 12{, 12}, Павлюк, 1990; Ужгородський, Невицьке, Грабар, 1933; Ужгородський, Невицьке, болото, 1{, Павлюк, 1990; Ужгородський, Мала Добронь, болото, 7{, Павлюк, 1990; Ужгородський, Середне, Грабар, 1933; Хустський, Хуст, Грабар, 1933. Івано-Франківська: Івано-Франківськ, озеро, 30{, 9}, Павлюк, 1990; Івано-Франківськ, р. Надво-



Рис. 38. *Coenagrion pulchellum*: 1 – голова та груди самця зверху; 2 – груди самиці зліва; 3 – груди самиці зверху; 4 – груди самця зверху; 5 – груди самиці зліва; 6 – груди самця зліва; 7 – птеростигма переднього та заднього крил самиці; 8 – IX та X сегменти черевця самиці зліва; 9 – I та II сегменти черевця самця зліва; 10, 11 – анальні придатки самця зверху; 12, 13 – анальні придатки самця зліва; 14, 15 – мінливість забарвлення VIII та IX сегментів черевця самця; 16 – черевце самиці зверху (андрохромна форма); 17 – черевце самиці зверху (гінохромна форма); 18 – черевце самця зверху. 1, 2, 6, 7, 9–11, 13, 15—17 (Бешовски, 1994); 3—5, 8, 12, 14 (Wendler, Nüß, 1994).

рянська Бистриця, стариця, 1{, 4}, Павлюк, 1990; Галицький, Бурштин, р. Гнила Липа, стариця, 15{, 7}, Павлюк, 1990; Галицький, Медуха, риб. ставок, 2{, Павлюк, 1990; Галицький, Немшин, р. Дністер, стариця, 17{, 6}, Павлюк, 1990; Рогатинський, Загір'я, риб. ставок, 14{, 13}, Павлюк, 1990; Коломийський, Коломия, вид розповсюджений по всій Галичині, в Карпатах – до верхньої межі лісу, Dziędzielewicz, 1884; 1890; 1902; 1919; Коломийський, Отиня, ставок, 5{, Павлюк, 1990; Тисменецький, Побережжя, болото, 7{, 2}, Павлюк, 1990; Тисменецький, Тисмениця, канал, 1{, Павлюк, 1990; Тисменецький, Хом'яківка, риб. ставок, 3{, Павлюк, 1990. Киї́вська: Баришівський, Березань, р. Недра, заболочені луки, 1992, 07, 30, Горб, Горб, неопубл. дані; Баришівський, Гостролуччя, ставок, 1992, 08, 8, Горб, Горб, неопубл. дані; Баришівський, Перемога, два маленькі ставки, 1992, 08, 8, Горб, Горб, неопубл. дані; Баришівський, Масківці, ставок у полі, 1992, 07, 23, Горб, Горб, неопубл. дані; Баришівський, Семенівка, 2 км Пн., два озера, 1992, 08, 5, Горб, Горб, неопубл. дані; Баришівський, Ярешки, р. Недра, 1992, 08, 4, Горб, Горб, неопубл. дані; Бориспільський, 1917, 06, Артоболевський, 1917; Згурівський, Аркаді́вка, ставок, 1992, 08, 9, Горб, Горб, неопубл. дані; Згурівський, Стара Оржиця, ставок, 1992, 08, 9, Горб, Горб, неопубл. дані; Київ, 1914, 05, 6, 1{, Артоболевський, 1927а; Київ, Ірпінь, 1917, 05, 25, 1{, Артоболевський, 1927а; Київ, дача Бернера, 1919, 05, 28, 2{, 3}, Артоболевський, 1927а; Київ, Демидове, заплава р. Ірпінь, заплава, 1918, 06, 16, 1{, 1}, Артоболевський, 1927а; Київ, Голосі́вські озера, озеро, Горб, 1991а; Київ, р. Ірпінь біля Шевелівки, 1918, 06, 23, 3{, Артоболевський, 1927а; Київ, Лісники, 1918, 07, 13, 1{, 1}, Артоболевський, 1927а;

Київ, Кисво-Межигірська скарб. дача, 1918, 06, 7, 1}, Артоболевський, 1927а; Київ, Кисво-Межигірська скарб. дача, 1918, 06, 8, 1}, Артоболевський, 1927а; Київ, Кирилівське кладовище, 1920, 05, 30, 2}, Артоболевський, 1927а; Київ, Лук'янівка, 1918, 05, 20, 1}, 3}, Артоболевський, 1927а; Київ, Лук'янівка, 1917, 05, 25, 1}, 1}, Артоболевський, 1927а; Київ, Лук'янівка, 1917, 05, 31, 1}, Артоболевський, 1927а; Київ, Межигір'я, 1916, 05, 24—26, 7}, 2}, Артоболевський, 1927а; Київ, Межигір'я, 1916, 06, 8—16, 5}, 4}, Артоболевський, 1927а; Київ, Межигір'я, 1914, 05, 8—20, 4}, 4}, Артоболевський, 1927а; Київ, Оболонь, 1918, 06, 20, 2}, 1}, Артоболевський, 1927а; Київ, Мриги, біля Кончі-Заспи, сосновий ліс, 1993, 05, 27, Горб, неопубл. дані; Київ, Пильня, 1918, 05, 20, 1}, Артоболевський, 1927а; Київ, Пуща, 1917, 07, 8, 1}, Артоболевський, 1927а; Київ, Святошин, 1919, 06, 3, 3}, 1}, Артоболевський, 1927а; Київ, Святошин, 1917, 05, 29, 3}, Артоболевський, 1927а; Київ, Святошин, 1914, 05, 14, Артоболевський, 1927а; Київ, Святошин, 1914, 05, 15, 2}, 2}, Артоболевський, 1927а; Київ, Святошин, 1914, 06, 1, 1}, 1}, Артоболевський, 1927а; Київ, Сирець, 1919, 05, 21, 1}, Артоболевський, 1927а; Київ, Сирець, 1919, 06, 13, 1}, 1}, Артоболевський, 1927а; Київ, Сирець, 1919, 07, 8—19, 3}, 1}, Артоболевський, 1927а; Київ, Сирець, 1918, 05, 21, 3}, Артоболевський, 1927а; Київ, Харківське шосе, озера в сосн. лісі, 1995, 06, 3, 2}, Горб, неопубл. дані; Київ, Харківське шосе, озера в сосн. лісі, 1993, 06, 4, 1}, Горб, неопубл. дані; Київ, Труханів острів, заплава, 1917, 05, 19, 1}, Артоболевський, 1927а; Київ, Щербинчик, 1918, 06, 6, 2}, Артоболевський, 1927а; Переяслав-Хмельницький, Ташань, р. Супій, 1992, 08, 2, Горб, Горб, неопубл. дані; Яготинський, 1919, Артоболевський, 1923; Яготинський, Гензерівка, ставок, 1992, 07, 26, Горб, Горб, неопубл. дані; Яготинський, Сотниківка, ставок, 1992, 08, 9, Горб, Горб, неопубл. дані; Яготинський, Яготин, 1988, 08, 31, 1}, Горб, 1990; Яготинський, Яготин, оз. Супій, 1993, 06, Горб, неопубл. дані; Яготинський, Яготин, оз. Супій, 1988, 05, 20, 5}, 10}, Горб, 1990; Яготинський, Яготин, оз. Супій, 1988, 06, 25, 2}, Горб, 1990; Яготинський, Яготин, оз. Супій, 1988, 06, 28, 5}, 2}, Горб, 1990; Яготинський, Яготин, оз. Супій, болотисті ділянки, 1995, 07, 15, 5}, 1}, Горб, неопубл. дані; Яготинський, Яготин, оз. Супій, парк, 1988, 05, 20, 4}, Горб, неопубл. дані; Яготинський, Яготин, оз. Супій, парк, 1988, 06, 28, 2}, Горб, неопубл. дані; Яготинський, Яготин, оз. Супій, ставки рибгоспу, 1995, 05, 30, 10}, 2}, Горб, неопубл. дані; Яготинський, Яготин, оз. Супій, ставки рибгоспу, 1995, 06, 18, 10}, 1}, Горб, неопубл. дані; Яготинський, Яготин, оз. Супій, ставки рибгоспу, 1995, 06, 30, 20}, 3}, Горб, неопубл. дані. **Л ь в і в с ь к а** : Бродівський, Станіславчик, р. Стир, стариця, 10}, 5}, Павлюк, 1990; Жидачівський, Ходорів, озеро, 57}, 33}, Павлюк, 1990; Городокський, Черляни, риб. ставок, 10}, 1}, Павлюк, 1990; Городокський, Великий Любень, ставок, 5}, 3}, Павлюк, 1990; Городокський, Великий Любень, р. Верещиця, 1}, Павлюк, 1990; Городокський, Городок, озеро, 7}, 2}, Павлюк, 1990; Городокський, Комарне, риб. ставок, 1}, Павлюк, 1990; Буський, Буськ, струмок, 1}, Павлюк, 1990; Золочівський, Золочів, озеро, 7}, 1}, Павлюк, 1990; Радехівський, Лопатин, болото, 5}, 1}, Павлюк, 1990; Кам'яно-Бузький, Старий Яричів, ставок, 1}, 2}, Павлюк, 1990; Львів, Павлюк, 1989; Львів, Брюховичі, 1}, 1}, Павлюк, 1990; Львів, Голоско, ставок, 2}, 1}, Павлюк, 1990; Перемишлянський, Дусанів, риб. ставок, 3}, 1}, Павлюк, 1990; Перемишлянський, Перемишляни, озеро, 12}, 8}, Павлюк, 1990; Нестерівський, Великі Грибовичі, риб. ставок, 2}, Павлюк, 1990; Миколаївський, Вербіж, р. Зубра, 1}, Павлюк, 1990; Миколаївський, Рудники, риб. ставок, 1}, Павлюк, 1990; Миколаївський, Тростянець, р. Зубра, стариця, 6}, Павлюк, 1990; Пустомитівський, Ставчани, ставок, 7}, 1}, Павлюк, 1990; Сокальський, Поторича, 1}, Павлюк, 1990; Стрийський, Підгірці, Fudakowski, 1932а; Стрийський, Станків, риб. ставок, 1}, 1}, Павлюк, 1990; Яворівський, Івано-Франково, озеро, 2}, 1}, Павлюк, 1990; Яворівський, Борки, болото, 3}, 1}, Павлюк, 1990; Яворівський, Рясне, болото, 1}, Павлюк, 1990; Яворівський, Краковець, озеро, 2}, Павлюк, 1990; Яворівський, Страдч, р. Верещиця, стариця, 27}, 2}, Павлюк, 1990; Яворівський, Яворів, ставок, 3}, Павлюк, 1990. **О д е с ь к а** : Кілійський, Приморське, 1995, 06, 19, 1}, Горб, Ermolenko, 07, 26, Артоболевський, 1929б; звичайний, 05, 22, Артоболевський, 1929б; звичайний, 07, 26, Артоболевський, 1929б; звичайний, 07, 26, Артоболевський, 1929б; Кобеляцький, 40 верст від Кобеляк, помістя Тарахтайка, 1/4 версти від Дніпра, декілька боліт, 1915, 05, 17—21, 4}, 5}, Артоболевський, 1917г; Лубенський, Лубни, рідко, 06, Артоболевський, 1929б; Полтава, Яреськи, 1921, Артоболевський, 1923. **Р і в н е н ь к а** : Червоноармійський, Пляшева, болото, 1}, Павлюк, 1990; Дубровицький, Дубровиця, р. Горинь, стариця, 9}, 7}, Павлюк, 1990; Дубнянський, Дубно, р. Іква, болото, 21}, 18}, Павлюк, 1990; Рівненський, Решуцьк, ставок, 36}, 12}, Павлюк, 1990; Рівненський, Решуцьк, р. Горинь, стариця, 170}, 7}, Павлюк, 1990; Сарнський, Сарни, р. Случ, стариця, 6}, 1}, Павлюк, 1990. Тернопільська: Поділля, с. Більче-Золоте, 1}, Fudakowski, 1932б; Бережанський, Бережани, озеро, 18}, 14}, Павлюк, 1990; Бережанський, Підгайці, озеро, 6}, 4}, Павлюк, 1990; Бережанський, Потутори, риб. ставок, 1}, Павлюк, 1990; Борщівський, Більче-Золоте, Fudakowski, 1932а; Зборівський, Заложці, риб. ставок, 55}, 8}, Павлюк, 1990; Зборівський, Зборів, болото, 1}, 1}, Павлюк, 1990; Кременецький, Радянське, р. Іква, 82}, 18}, Павлюк, 1990; Кременецький, Кременець, Павлюк, Кузьмович, 1976; Кременецький, Лишня, р. Іква, 16}, 3}, Павлюк, 1990; Кременецький, Млинівці, р. Іква, 1}, Павлюк, 1990; Тернопіль, р. Серет, 39}, 26}, Павлюк, 1990. **Х е р с о н ь к а** : Херсон, у великій кількості, 1895, 05, 15—20, Браунер, 1902. Черкаська : Городищенський, Мліїв, 1924, 05, 22, 1}, 2}, Артоболевський, 1927а; Городищенський, Мліїв, 1923, 05, 23, 1}, Артоболевський, 1927а; Городищенський, Мліїв, 1923, 06, 7, 1}, Артоболевський, 1927а; Городищенський, Мліїв, 1923, 08, 2, 1}, Артоболевський, 1927а; Городищенський, Мліїв, 08, 20, 1}, Артоболевський, 1927а; Канівський, Карапиші, 1921, 06, 10, 1}, Артоболевський, 1927а; Канівський, Карапиші, 1921, 06, 9—24, 10}, Артоболевський, 1927а; Канівський, Канів, держзаповідник, заболочені луки, 1988, 07, 6, 1}, Горб, 1991в; Канівський, Пекарі, озеро, 1988, 07, 9, 1}, Горб, 1991в; Канівський, околиці Канівського заповідника, лівий берег Дніпра, заплавні луки, 1988, 07, 06, 1}, Горб, 1991в; Канівський, с. Пекарі, озеро, 1988, 07, 09, 1}, Горб, 1991в; Шевченківський, р. Синноха біля с. Криве-Коліно, 1923, 05, 15, 1}, Артоболевський, 1927а. Чернівецька: Вижицький, Мигово, St. Quentin, 1932; Новоселицький, Припруття, озеро, 17}, 3}, Павлюк, 1990; Сторожинецький, Жадова, St. Quentin, 1932; Хотинський, Клиш-

ківці, Браунер, 1910. Ч ерніг івсь ка: Старе, 1919, 06, 14—14, Аргоболевский, 1926; Чернігів, Жавінки, 1918, 06, 1, Аргоболевский, 1926.

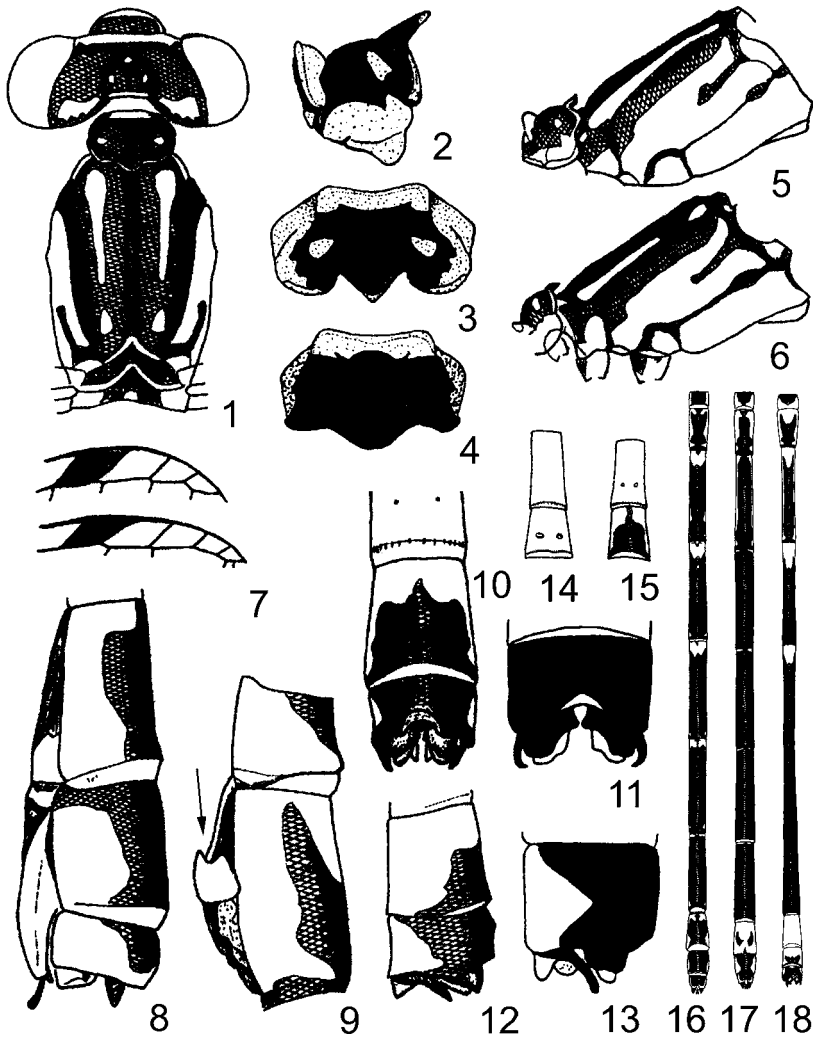
21. *Coenagrion scitulum* Rambur, 1842

Рис. 39. Дуже рідкісний вид. В межах України виявлено в дельті Дніпра та в Криму.

Кримська: біля Алушти, Пд. Крим, 1909, 05, 19, 1}, Бартенев, 1912а; біля Алушти, Пд. Крим, 1900, 05, 26, 4}, Бартенев, 1912а; Алушта, Пд. Крим, 1900, 06, 2, 2}, 1}, Бартенев, 1912а. Хер сонська: Дельта Дніпра, Волкова та ін., 1970 (помилкове визначення, див. Павлюк, 1973).

22. *Enallagma cyathigerum* Charpentier, 1840

Рис. 40. Звичайний вид, широко розповсюджений майже по всій Україні. З Карпат відомостей немає.



Рис. 39. *Coenagrion scitulum*: 1 – голова та груди самиці зверху; 2 – ліва частина голови ззаду; 3 – груди самиці зліва; 4 – груди самиці зверху; 5 – груди самця зверху; 6 – груди самиці зліва; 7 – область птеростигми переднього крила; 8 – область птеростигми заднього крила; 9 – мінливість другого сегмента черевця самця; 10 – анальні придатки самця зліва; 11 – анальні придатки самця зверху; 12 – IX та X сегменти черевця самиці зліва; 13 – I та II сегменти черевця самця зліва; 14 – VIII—XI сегменти черевця та анальні придатки самця зліва; 15 – VIII—XI сегменти черевця та анальні придатки самця зверху; 16 – черевце самиці зверху; 17 – черевце самця зверху. 1—3, 7, 8, 12—15 (Бешовски, 1994); 4—6, 9—11 (Wendler, Nüß, 1994).



Рис. 40. *Enallagma cyathigerum*: 1 – голова та груди самця зверху; 2 – голова та груди самиці зверху; 3 – голова та груди самця зліва; 4 – голова та груди самиці зліва; 5 – птеростигма самця; 6 – деталі жилкування крил самця; 7 – IX та X сегменти черевця самиці зліва; 8 – IX та X сегменти черевця самиці зверху; 9, 10 – анальні придатки самця зверху; 11, 12 – анальні придатки самця зліва; 13 – I та II сегменти черевця самця зліва; 14 – перші три сегменти черевця самиці; 15, 16 – мінливість забарвлення I та II сегментів черевця самця; 17 – черевце самця зверху (мінливість); 18 – черевце самиці зверху. 1—9, 11, 13—16 (Бешовски, 1994); 10, 12, 17, 18 (Wendler, Nüß, 1994).

Він ни цька: Артоблевський, 1929a; Гайсинський, Гайсин, 1918, 07, 11, 2{, Артоблевський, 1927b; Гайсинський, Гайсин, 1918, 07, 23, 1{, 1}, Артоблевський, 1927b. Волин ська: Поділля, с. Підгатиці, 1}, Fudakowski, 1932b; Горохівський, Горохів, ставок, 1{, 1}, Павлюк, 1990; Горохівський, Холонів, риб. ставок, 1{, Павлюк, 1990; Ратнівський, Заболоття, оз. Тур та Довге, Павлюк, 1974; 1989; Ратнівський, Ратне, р. Прип'ять, 1{, Павлюк, 1990; Ковельський, Ковель, р. Тур'я, 2{, 1}, Павлюк, 1990; Луцьк, мілкі ставки в парку, 3{, 1}, Павлюк, 1990; Любешівський, Мельники, оз. Пісочне, Павлюк, 1974; 1989; Любешівський, Мельники, оз. Мошне, 1}, Павлюк, 1990; Любомльський, Згорани, Павлюк, 1974; 1989; Любомльський, Радехів, Павлюк, 1974; 1989; Любомльський, Кам'янка, рибгосп "Ладинка", Павлюк, 1974; 1989; Любомльський, Куснища, озерце, 3{, 1}, Павлюк, 1990; Любомльський, Любомль, Павлюк, 1974; 1989; Любомльський, Піща, Павлюк, 1974; 1989; Любомльський, Святизь, Павлюк, 1974; 1989; Любомльський, Шацьк, оз. Чорне, Павлюк, 1974; 1989; Любомльський, Шацьк, оз. Люцимер, 6{, 2}, Павлюк, 1990. Дніпропетровськ ка: Артоблевський, 1929a. Донецька: Амвросіївський, Білоярівка, р. Кринка, 1988, 06, 27, 1{, Горб, неопубл. дані; Слов'янський, стариці Сів. Донця, біля с. Богородичне, Олігер, 1975. Житомирськ а: Радомишльський, Теремці, 1919, 08, 20, 1}, Артоблевський, 1927a. Закарпатська: Виноградівський, Виноградів, Коһаут, 1896; Виноградівський, Онок, в Закарпатті звичайний, Грабар, 1933; Мукачівський, Залужжя, риб. ставок, 7{, 2}, Павлюк, 1990; Ужгород, Грабар, 1933; Ужгород, Hrabar, 1905; Ужгородський, Середне, Грабар, 1933. І в а но- Фран ків ськ а : Івано-Франківськ, болото біля озера, зараз осуше-Nüß

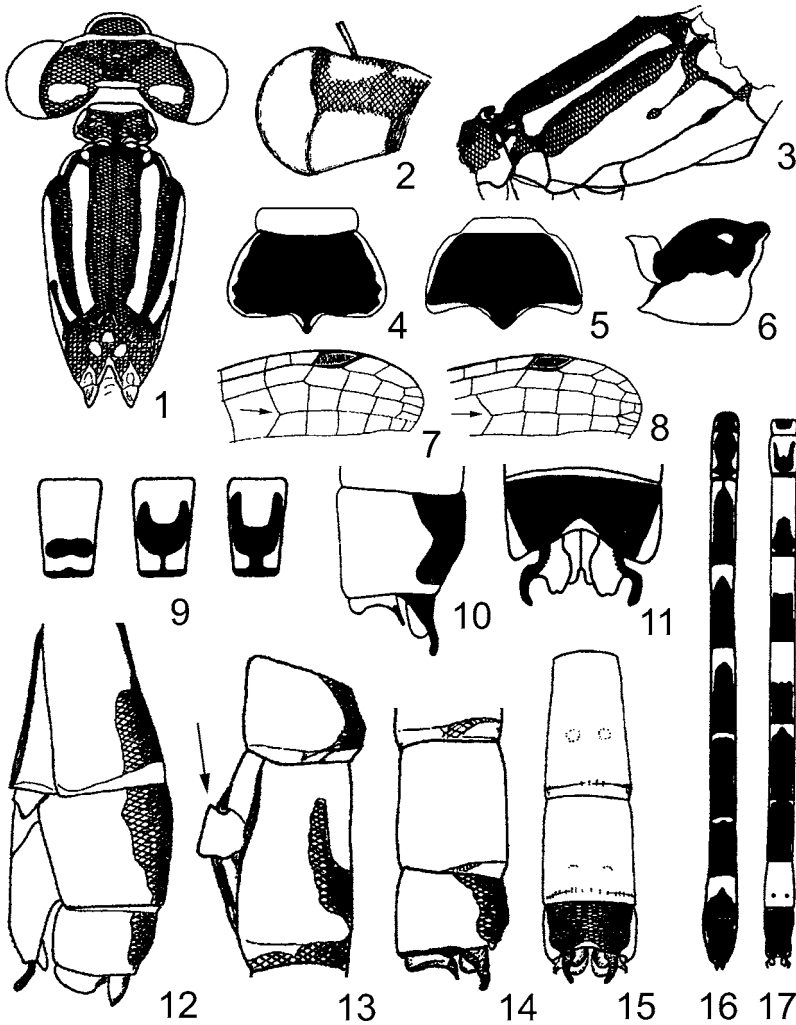
не, 30 {, 5}, Павлюк, 1990; Івано-Франківськ, ставок, 7 {, 1}, Павлюк, 1990; Івано-Франківськ, Вовчинець, болото, 1 {, Павлюк, 1990; Івано-Франківськ, р. Надворнянська Бистриця, стариця, 2 {, 2}, Павлюк, 1990; Галицький, Медуха, риб. ставок, 21 {, 16}, Павлюк, 1990; Галицький, Немшин, р. Дністер, стариця, 10 {, 1}, Павлюк, 1990; Городенківський, Незвисько, численний, Dziędzielewicz, 1890; 1902; 1919; Рогатинський, Загір'я, риб. ставок, 1 {, 1}, Павлюк, 1990; Коломийський, Коломия, Dziędzielewicz, 1890; 1902; 1919; Коломийський, Нижній Вербіж, Dziędzielewicz, 1890; 1902; 1919; Коломийський, Отиня, ставок, 19 {, 6}, Павлюк, 1990; Тисменецький, Пшеничники, риб. ставок, 6 {, Павлюк, 1990; Тисменецький, Тисмениця, ставок, 7 {, 2}, Павлюк, 1990; Тисменецький, Хом'яківка, риб. ставок, 1 {, Павлюк, 1990. Київська: Бориспільський, звичайний, 1917, 06, Артоболевський, 1917; Київ, Борщаківка, 1917, 07, 5, 1 {, Артоболевський, 1927а; Київ, Голосіївські озера, озеро, Горб, 1991а; Київ, Гостомель, 1923, 07, 27, 1 {, Артоболевський, 1927а; Київ, Капітанівка, 1918, 08, 1 {, Артоболевський, 1927а; Київ, Кирилівське кладовище, 1920, 05, 30, 1 {, Артоболевський, 1927а; Київ, на Дніпрі, часто, 1914, 06, 22—25, Шарлемань, Артоболевський, 1915; Київ, Межигір'я, 1916, 06, 9—20, 2 {, 2}, Артоболевський, 1927а; Київ, Оболонь, 1918, 06, 20, 1 {, 1}, Артоболевський, 1927а; Київ, Мостище, 1918, 07, 21, 1 {, 1}, Артоболевський, 1927а; Київ, Пуща, 1924, 07, 1—3, 7 {, Артоболевський, 1927а; Київ, Пуща, 1923, 07, 19—26, 1 {, 3}, Артоболевський, 1927а; Київ, Пуща, 1918, 07, 21, 2 {, Артоболевський, 1927а; Київ, Пуща, 1914, 06, 25, 1 {, 1}, Артоболевський, 1927а; Київ, Святошин, 1919, 09, 13, 4 {, Павлюк, 1990; Київ, Святошин, 1915, 05, 20, 1 {, Артоболевський, 1927а; Київ, Святошин, 1914, 06, 25, 1 {, Артоболевський, 1927а; Київ, Святошин, 1914, 08, 31, 1 {, Артоболевський, 1927а; Київ, Сирець, 1919, 07, 4, 7 {, Артоболевський, 1927а; Переяслав-Хмельницький, Студеники/Жовтневе, озеро в сосновому лісі, 1992, 08, 5—28, Горб, неопубл. дані; Яготинський, Яготин, 1919, Артоболевський, 1923; Яготинський, Гензерівка, ставок, 1992, 07, 26, Горб, Горб, неопубл. дані; Яготинський, Яготин, 1988, 08, 31, 1 {, Горб, неопубл. дані; Яготинський, Яготин, р. Супій, 1988, 10, 7, 1 {, Горб, 1990; Яготинський, Яготин, оз. Супій, 1995, 07, 15, 10 {, 10}, Горб, неопубл. дані; Яготинський, Яготин, оз. Супій, 1988, 08, 31, 1 {, Горб, 1990; Яготинський, Яготин, оз. Супій, ставки рибгоспу, 1995, 06, 30, 1 {, Горб, неопубл. дані. К р и м с ь к а : Браунер, 1902; 35 верст W від Керчі, Темеш, Каяли-Сарт, степові ставки, Браунер, 1903; Джанкой, Мальцев, 1953. Львівська: Бродівський, Пеняки, Dziędzielewicz, 1890; 1902; 1919; Бродівський, Станіславчик, р. Стир, стариця, 1 {, Павлюк, 1990; Жидачівський, Солонське, риб. ставок, 4 {, 2}, Павлюк, 1990; Городокський, Черляни, риб. ставок, 13 {, 6}, Павлюк, 1990; 1902; 1919; Великий Любень, риб. ставок, 2 {, 5}, Павлюк, 1990; Городокський, Городок, озеро, 2 {, 1}, Павлюк, 1990; Городокський, Комарне, риб. ставок, 11 {, Павлюк, 1990; Золочівський, Золочів, озеро, 26 {, 8}, Павлюк, 1990; Радехівський, Лопатин, болото, 11 {, 1}, Павлюк, 1990; Кам'яно-Бузький, Добротвор, водосховище, 7 {, 2}, Павлюк, 1990; Кам'яно-Бузький, Старий Ярчів, ставок, 7 {, Павлюк, 1990; Львів, Павлюк, 1974; 1989; Львів, Брюховичі, Dziędzielewicz, 1890; 1902; 1919; Львів, Голосок, ставок, 1 {, 1}, Павлюк, 1990; Перемишлянський, Дусанів, риб. ставок, 6 {, 1}, Павлюк, 1990; Перемишлянський, Корелічі, Dziędzielewicz, 1890; 1902; 1919; Перемишлянський, Перемишляни, озеро, 1 {, Павлюк, 1990; Нестерівський, Великі Грибовичі, риб. ставок, 15 {, 4}, Павлюк, 1990; Миколаївський, Рудники, риб. ставок, 3 {, 2}, Павлюк, 1990; Пустомитівський, Борщовичі, болото, 3 {, Павлюк, 1990; Пустомитівський, Ставчани, ставок, 1 {, Павлюк, 1990; Самбірський, Малинів, струмок на торф'янику, 2 {, Павлюк, 1990; Сокальський, Червоноград, болото, 7 {, 1}, Павлюк, 1990; Сокальський, Поторія, 1 {, 1}, Павлюк, 1990; Стрийський, Стрий, болото, 5 {, 2}, Павлюк, 1990; Яворівський, Івано-Франково, озеро, 8 {, 4}, Павлюк, 1990; Яворівський, Борки, болото, 1 {, Павлюк, 1990; Яворівський, Яворів, ставок, 7 {, 1}, Павлюк, 1990. Миколаївська: пониззя Пд. Бугу, Волкова та ін., 1970. Одеська: Кілійський, Приморське, 1995, 06, 16, 1 {, Gorb, Ermolenko, 1996. П о л т а в с ь к а : звичайний, 06, 10, Артоболевський, 1929б; звичайний, 08, 25, Артоболевський, 1929б; Кобеляцький, 40 верст від Кобеляк, помістя Тарахтайка, 1/4 версти від Дніпра, декілька боліт, 1915, 06, 6—16, 3 {, 1}, Артоболевський, 1917г; Полтава, Яреськи, 1921, Артоболевський, 1923. Р і в н е н с ь к а : Зарічненський, Любінь, Fudakowski, 1932a; 1932b. Т е р н о п і л ь с ь к а : Борщівка, р. Горинь, Fudakowski, 1932a; Поділля, с. Більче-Золоте, 1 {, Fudakowski, 1932b; Бережанський, Підгайці, Fudakowski, 1932a; 1932b; Бережанський, Підгайці, озеро, 3 {, 4}, Павлюк, 1990; Бережанський, Потутори, риб. ставок, 3 {, Павлюк, 1990; Борщівський, Більче-Золоте, Fudakowski, 1932a; 1932b; Зборівський, Заложці, риб. ставок, 4 {, 1}, Павлюк, 1990; Лановецький, Барсуки, Fudakowski, 1932a; Кременецький, Кременець, Павлюк, Кузьмович, 1976; Кременецький, Лишня, р. Іква, 1 {, Павлюк, 1990; Тернопіль, озеро, 2 {, 3}, Павлюк, 1990; Тернопіль, р. Серет, 12 {, 3}, Павлюк, 1990. Х е р с о н с ь к а : Браунер, 1902; Херсон, дві знахідки, 1896, 06, 12, Браунер, 1902; Херсон, дві знахідки, 1895, 07, 23, Браунер, 1902. Ч е р к а с ь к а : Городищенський, Мліїв, 07, 27, 1 {, Артоболевський, 1927а; Городищенський, Мліїв, 08, 20, 1 {, Артоболевський, 1927а; Канівський, Карапиші, 1921, 06, 10, 1 {, Артоболевський, 1927а; Канівський, Канів, держзаповідник, заболочені луки, 1988, 07, 11, Горб, 1991в; Канівський, Канів, держзаповідник, заболочені луки, 1988, 07, 6, 1 {, 2}, Горб, 1991в; Канівський, Канів, держзаповідник, Скіфське городище, луки, 1988, 07, 7, 3 {, 3}, Горб, 1991в; Канівський, Канівський заповідник, Скіфське городище, 1988, 07, 07, 3 {, 3}, Горб, 1991в; Канівський, Пекарі, озеро, 1988, 07, 8, 1 {, Горб, 1991в; Канівський, Пекарі, озеро, 1988, 07, 8, 5 {, 1}, Горб, 1991в; Канівський, Пекарі, озеро, 1988, 07, 8, 1 {, Горб, неопубл. дані; Канівський, околиці Канівського заповідника, лівий берег Дніпра, заплавні луки, 1988, 07, 06, 2 {, Горб, 1991в; Канівський, с. Пекарі, озеро, 1988, 07, 08, 5 {, Горб, 1991в. Ч е р н і в е ц ь к а : Вижицький, Мигово, St. Quentin, 1932; Вижицький, Мигово, ставок, вид звичайний, більш численний на Поліссі, щодо Карпат відомостей немає, 1 {, Павлюк, 1990; Сторожинський, Жадова, численний, St. Quentin, 1932. Чернігівська: Остерський, Остерське лісництво, 1919, 07, 28—29, Артоболевський, 1926; Остерський, Старосілля, 1919, 07, 15, Артоболевський, 1926.

23. *Erythromma najas* Hansemann, 1823

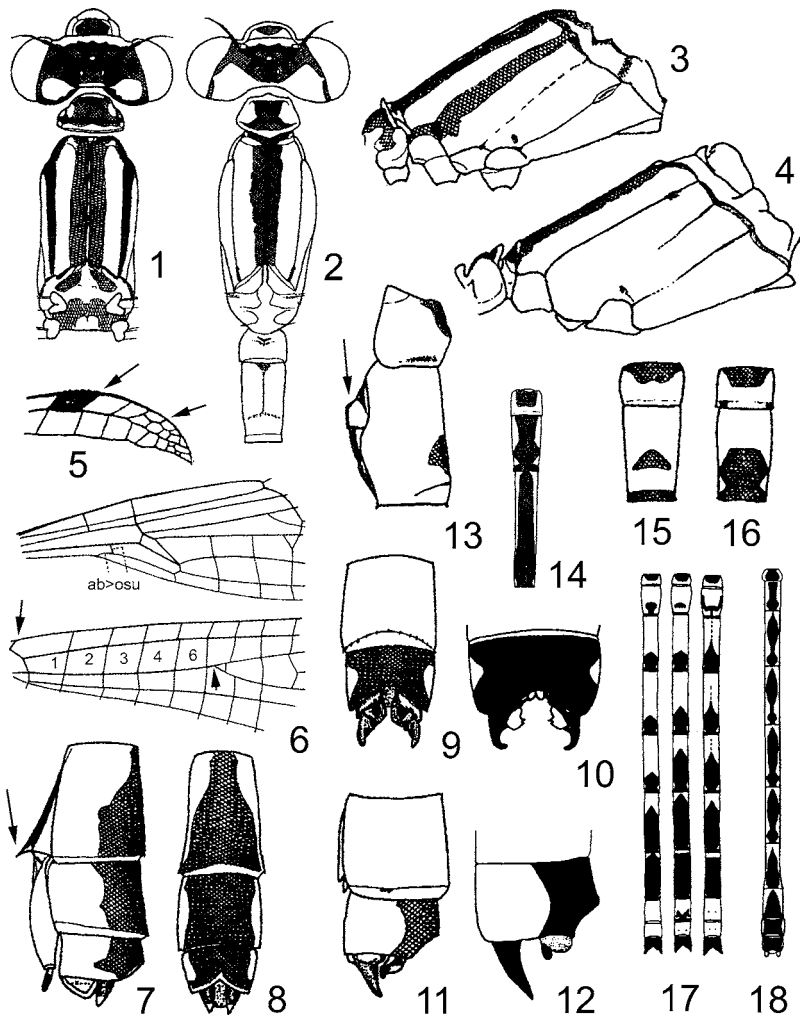
Рис. 41. Вид звичайний, розповсюджений по всій території України. В Карпатах високо в гори не піднімається. Немає відомостей лише з районів, де ще не проводились дослідження.

Вінницька: Гайсинський, Гайсин, 1918, 06, 15, 1{, 1}, Артоболевський, 19276; Гайсинський, Гайсин, 1918, 06, 23, 1{, Артоболевський, 19276; Гайсинський, Гайсин, 1915, 06, 30, 1{, 1}, Артоболевський, 19276; Балтський, 1{, Артоболевський, 19276. Волинська: Горохівський, Горохів, ставок, 1{, Павлюк, 1990; Горохівський, Холонів, риб. ставок, 9{, 4}, Павлюк, 1990; Володимир-Волинський, Володимир-Волинський, р. Луга, 3{, 2}, Павлюк, 1990; Володимир-Волинський, Нововолинськ, ставок, 1{, Павлюк, 1990; Ратнівський, Заболоття, оз. Тур та Довге, Павлюк, 1974; Ратнівський, Ратне, р. Прип'ять, 10{, 3}, Павлюк, 1990; Ковельський, Ковель, р. Тур'я, 1{, Павлюк, 1990; Луцьк, мілкі ставки в парку, 4{, Павлюк, 1990; Любешівський, Мельники, оз. Пісочне, Павлюк, 1974; Любомльський, Радехів, болото, 2{, 1}, Павлюк, 1990; Любомльський, Кам'янка, риб. ставок Ладинка, 1{, Павлюк, 1990; Любомльський, Піща, оз. Піщанське, Павлюк, 1974; Любомльський, Шацьк, оз. Люцимер, Павлюк, 1974; Горохівський, Берестеч-



Рис. 41. *Erythromma najas*: 1 – груди зверху; 2 – голова зверху; 3 – анальні придатки самця зверху; 4 – груди самиці зліва; 5 – груди самиці зверху; 6 – крила; 7 – основа переднього крила збільшена; 8 – груди самця зліва; 9 – груди самиці зліва; 10 – IX та X сегменти черевця самиці зліва; 11 – IX та X сегменти черевця самиці зверху; 12 – I та II сегменти черевця самця зліва; 13 – VIII–XI сегменти черевця та анальні придатки самця зверху; 14 – VIII–XI сегменти черевця та анальні придатки самця зліва. 1, 2, 4, 5, 8–14 (Бешовски, 1994); 3, 6 (Wendler, Nüß, 1994).

ко, болото, 11 {, 1}, Павлюк, 1990. Дніпропетровська: Артоболевський, 1929а. Закарпатська: Берегівський, Берегове, р. Верке, 3 {, 1}, Павлюк, 1990; Виноградівський, Виноградів, риб. ставок, 14 {, 3}, Павлюк, 1990; Виноградівський, Онок, Нгабар, 1905; Грабар, 1933; Ужгород, Нгабар, 1905; Ужгород, Нгабар, 1905; Грабар, 1933; Ужгородський, Чоп, р. Латориця, стариця, 3 {, Павлюк, 1990; Ужгородський, Кібляри, Нгабар, 1905; Грабар, 1933; Ужгородський, Мала Добронь, болото, 1}, Павлюк, 1990; Ужгородський, Середнє, Нгабар, 1905; Грабар, 1933; Хустський, Хуст, р. Тиса, стариця, 3 {, Павлюк, 1990. Івано-Франківська: Івано-Франківськ, болото біля озера, 22 {, 7}, Павлюк, 1990; Івано-Франківськ, ставок, 5 {, 2}, Павлюк, 1990; Івано-Франківськ, р. Надворнянська Бистриця, стариця, 1}, Павлюк, 1990; Галицький, Бурштин, р. Гнила Липа, стариця, 1}, Павлюк, 1990; Галицький, Коломия, р. Дністер, стариця, 3}, Павлюк, 1990; Рогатинський, Загір'я, риб. ставок, 3}, Павлюк, 1990; Коломийський, Коломия, Розповсюджена на всьому Передкарпатті, в горах не відмічена, Dziędzielewicz, 1883; 1890; 1902; 1919; Тисменецький, Пшеничники, риб. ставок, 1 {, 1}, Павлюк, 1990; Тисменецький, Тисмениця, ставок, 10 {, 1}, Павлюк, 1990; Тисменецький, Хом'яківка, риб. ставок, 1 {, 4}, Павлюк, 1990. Київська: околиці Києва, Мокрушов, Францевич, 1976б; Бориспільський, 1917, 06, 15, Артоболевський, 1917б; Київ, Голосівське озеро, озеро, Горб, 1991а; Київ, Лук'янівка, 1917, 05, 31, 1}, Артоболевський, 1927а; Київ, Печерськ, 1918, 05, 24, 2}, Артоболевський, 1927а; Київ, Межигір'я, 1916, 05, 24, 2}, Артоболевський, 1927а; Київ, Межигір'я, 1914, 05, 19—20, 4 {, 5}, Артоболевський, 1927а; Київ, Межигір'я, 1914, 05, 20—15, Шарлемань, Артоболевський, 1915; Київ, Оболонь, 1919, 05, 12, 3}, Артоболевський, 1927а; Київ, Оболонь, 1918, 04, 20, 1 {, 1}, Артоболевський, 1927а; Київ, Святошин, 1919, 3, 1 {, 1}, Артоболевський, 1927а; Київ, Харківське шосе, озеро в сосн. лісі, 1993, 06, 4, 1}, Горб, неопубл. дані; Київ, Труханів острів, 1914, 06, 13, Шарлемань, Артоболевський, 1915; Яготинський, 1919, Артоболевський, 1923; Яготинський, Яготин, ставки рибгоспу, 1988, 08, 29, 2 {, 2}, Горб, 1990; Яготинський, Яготин, р. Сулій, 1993, 07, 2, 1}, Горб, неопубл. дані; Яготинський, Яготин, оз. Сулій, 1995, 06, 5, 20 {, Горб, неопубл. дані; Яготинський, Яготин, оз. Сулій, 1988, 05, 20, 1 {, 6}, Горб, 1990; Яготинський, Яготин, оз. Сулій, 1988, 05, 25, 3 {, 2}, Горб, 1990; Яготинський, Яготин, оз. Сулій, 1988, 06, 28, 1 {, Горб, 1990; Яготинський, Яготин, оз. Сулій, парк, 1988, 05, 20—25, 2 {, 1}, Горб, неопубл. дані; Яготинський, Яготин, оз. Сулій, ставки рибгоспу, 1995, 06, 18, 10 {, 5}, Горб, неопубл. дані; Яготинський, Яготин, оз. Сулій, ставки рибгоспу, 1995, 06, 30, 7 {, 1}, Горб, неопубл. дані. Кримська: 35 верст W від Керчі, Темеш, Каяла-Сарт, степові ставки, Браунер, 1903. Львівська: Бродівський, Станіславчик, р. Стир, стариця, 1}, Павлюк, 1990; Жидачівський, Солонське, риб. ставок, 11 {, 5}, Павлюк, 1990; Жидачівський, Ходорів, озеро, 1 {, 4}, Павлюк, 1990; Городокський, Черляни, риб. ставок, 1 {, 2}, Павлюк, 1990; Городокський, Великий Любень, риб. ставок, 7 {, 12}, Павлюк, 1990; Городокський, Великий Любень, р. Верещиця, 2 {, Павлюк, 1990; Городокський, Комарне, риб. ставок, 26 {, 2}, Павлюк, 1990; Кам'яно-Бузький, Старий Яричів, ставок, 1 {, Павлюк, 1990; Львів, Павлюк, 1989; Львів, Голоско, ставок, 2}, Павлюк, 1990; Перемишлянський, Дусанів, риб. ставок, 5 {, 2}, Павлюк, 1990; Перемишлянський, Перемишляни, озеро, 20 {, 16}, Павлюк, 1990; Миколаївський, Рудники, риб. ставок, 1 {, 1}, Павлюк, 1990; Пустомитівський, Ставчани, ставок, 3 {, 3}, Павлюк, 1990; Сокальський, Скоморохи, 1 {, Павлюк, 1990; Яворівський, Івано-Франково, озеро, 1 {, Павлюк, 1990; Яворівський, Борки, болото, 1}, Павлюк, 1990; Яворівський, Рясне, болото, личинки, Павлюк, 1990; Яворівський, Яворів, ставок, 4 {, 2}, Павлюк, 1990. Одеська: Измаїльський, Измаїл, грєбля на березі вздовж р. Дунай, Бартєнев, Попова, 1928. Полтавська: звичайний, 06, 14, Артоболевський, 1929б; звичайний, 08, 12, Артоболевський, 1929б; Кобеляцький, 40 верст від Кобеляк, помістя Тарахтайка, 1/4 версти від Дніпра, декілька боліт, 1915, 05, 16—29, 9 {, 3}, Артоболевський, 1917г; Полтава, Яреськи, 1921, Артоболевський, 1923. Рівненська: Дубровицький, Дубровиця, р. Горинь, стариця, 3 {, 1}, Павлюк, 1990; Дубнянський, Дубно, болото, 1 {, 3}, Павлюк, 1990; Рівненський, Решуцьк, р. Горинь, стариця, 3 {, 5}, Павлюк, 1990; Сарнський, Сарни, р. Случ, стариця, 3 {, 6}, Павлюк, 1990. Тернопільська: Бережанський, Бережани, озеро, 4 {, 2}, Павлюк, 1990; Бережанський, Потутори, риб. ставок, 1}, Павлюк, 1990; Боршівський, Скала-Подільська, Lomnicku, 1877; Лановецький, Барсуки, Fudakowski, 1932а; Лановецький, Барсуки, Fudakowski, 1932b; Кременецький, Радянське, р. Іква, 1 {, 1}, Павлюк, 1990; Кременецький, Кременець, Павлюк, Кузьмович, 1976; Тернопіль, р. Серет, 1 {, 1}, Павлюк, 1990. Херсонська: Дельта Дніпра, Волкова та ін., 1970; Херсон, у великій кількості, 05, 20—30, Браунер, 1902. Черкаська: Канівський, Канів, держзаповідник, заболочені луки, 1988, 07, 11, Горб, 1991в; Канівський, Канів, держзаповідник, заболочені луки, 1988, 07, 6, 1 {, 1}, Горб, 1991в; Канівський, Канів, держзаповідник, заболочені луки, 1988, 07, 6, 1 {, Горб, неопубл. дані; Канівський, Канів, держзаповідник, Скіфське городище, 1988, 07, 7, 1}, Горб, неопубл. дані; Канівський, Канів, держзаповідник, Скіфське городище, луки, 1988, 07, 7, 1}, Горб, 1991в; Канівський, Канівський заповідник, Скіфське городище, 1988, 07, 07, 1}, Горб, 1991в; Канівський, Пекарі, озеро, 1988, 07, 8, 1 {, 1}, Горб, 1991в; Канівський, околиці Канівського заповідника, лівий берег Дніпра, заплавної луки, 1988, 07, 06, 1 {, 1}, Горб, 1991в; Канівський, Мисайлівка, 1921, 06, 21, 1}, Артоболевський, 1927а; Канівський, с. Пекарі, озеро, 1988, 07, 08, 1 {, 1}, Горб, 1991в. Чернівецька: Новоселицький, Припруття, озеро, 3 {, 1}, Павлюк, 1990; Сторожинецький, Жадова, St. Quentin, 1932. Чернігівська: Чернігів, околиці. с. Жавінки, прав. бер. р. Десни, заболочені луки, 1918, 06, 1, Артоболевський, 1926; Остерський, Старосілля, 1919, 06, 14, Артоболевський, 1926.

24. *Erythromma viridulum* Charpentier, 1840

Рис. 42. В своїх біотопах вид звичайний, але в багатьох областях не знайдений. Зареєстрований в Закарпатті, в Київській, Полтавській, Дніпропетровській, Одеській, Херсонській, Запорізькій областях та в Криму.

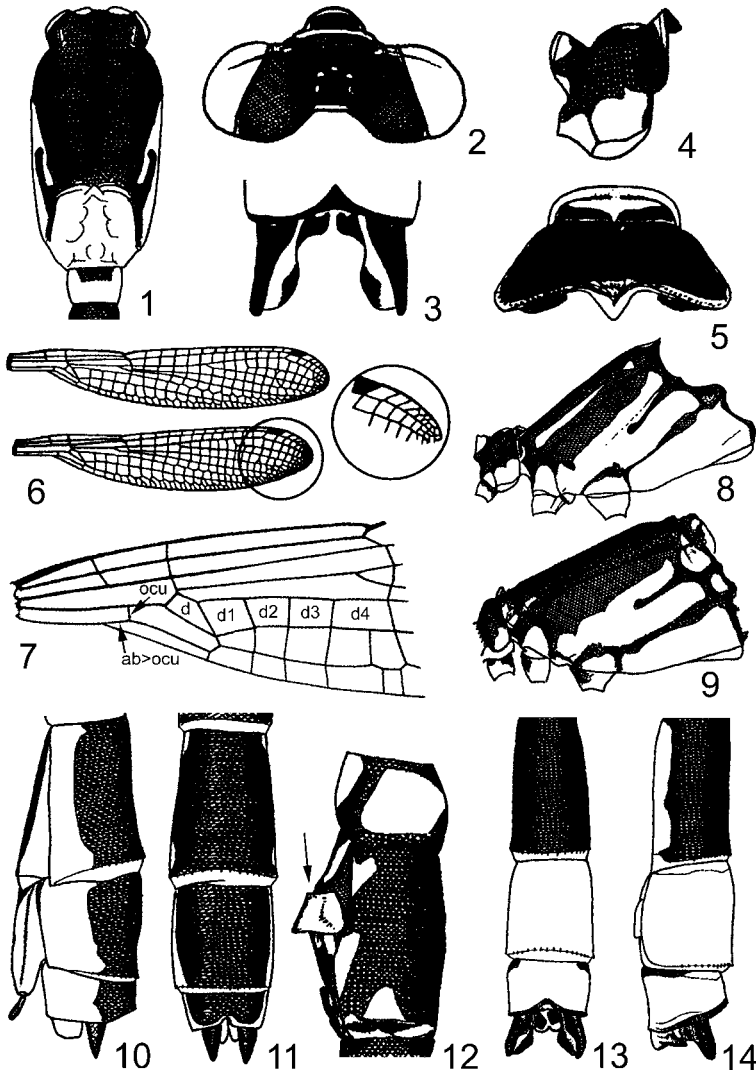

Рис. 42. *Erythromma viridulum*: 1 – груди самця зверху; 2 – груди самиці зліва; 3 – груди самиці зверху; 4 – анальні придатки самця зверху; 5 – основа переднього крила; 6 – дистальна частина заднього крила; 7 – груди самця зліва; 8 – IX та X сегменти черевця самиці зліва; 9 – IX та X сегменти черевця самиці зверху; 10 – I та II сегменти черевця самця зліва; 11 – VIII–XI сегменти черевця та анальні придатки самця зліва; 12 – VIII–XI сегменти черевця та анальні придатки самця зверху. 1–3, 5–12 (Бешовски, 1994); 4 (Wendler, Nüß, 1994).

Дніпр оп е тр овсь ка: Павлоградський, Петропавлівка, Артоболевський, 1929а. За карпатська: Виноградівський, Виноградів, риб. ставок, 1968, 06, 13, 1{, 1}, Павлюк, 1990; Виноградівський, Онок, Hgabar, 1905; Грабар, 1933; Ужгород, Hgabar, 1905; Ужгород, Hgabar, 1905; Грабар, 1933; Ужгородський, Чоп, р. Латориця, стариця, 1968, 06, 12, 5{, 5}, Павлюк, 1990; Ужгородський, Середне, Hgabar, 1905; Грабар, 1933. Зап ор із ь ка: Запоріжжя, Артоболевський, 1929а. І в ано- Франків ська: Івано-Франківськ, ставок на початку вул. Угорницької, тепер засипаний, 1966, 07, 14, 1{, 1}, Павлюк, 1990; Івано-Франківськ, ставок на початку вул. Угорницької, тепер засипаний, 1966, 07, 23–24, 44{, 4}, Павлюк, 1990. Київська: Баришівський, Баришівка, р. Трубіж, 1992, 07, 28, Горб, Горб, неопубл. дані; Баришівський, Веселинівка, два ставки і заболочені луки, 1992, 08, 1, Горб, Горб, неопубл. дані; Баришівський, Лукаші, штучний ставок, 1992, 08, 8, Горб, Горб, неопубл. дані; Баришівський, Масківці, ставок у полі, 1992, 07, 23, Горб, Горб, неопубл. дані; Згурівський, Мала Березанка, два ставки, 1992, 08, 13, Горб, Горб, неопубл. дані; Згурівський, Стара Оржиця, ставок, 1992, 08, 9, Горб, Горб, неопубл. дані; Згурівський, Усівка, біля р. Супій, ставок і заболочені луки, 1992, 08, 4, Горб, Горб, неопубл. дані; Згурівський, Турівка, р. Перевод, 1992, 08, 9, Горб, Горб, неопубл. дані; Київ, Голосіївські озера, озеро, Горб, 1991а; Переяслав-Хмельницький, Дем'янці, ставок, 1992, 08, 19, Горб, Горб, неопубл. дані; Переяслав-Хмельницький, Дівички, ставок, 1992, 08, 15, Горб, Горб, неопубл. дані; Переяслав-Хмельницький, Лецьки, струмок, 1992, 08, 17, Горб, Горб, неопубл. дані; Переяслав-Хмельницький, Переяслав-Хмельницький, штучні ставки, 1992, 08, 15, Горб, Горб, неопубл. дані; Переяслав-Хмельницький, Пристроми, р. Трубіж, маленькі ставки біля річки, 1992, 08, 19, Горб, Горб, неопубл. дані; Переяслав-Хмельницький, Студеники/Жовтневе, озеро в сосновому лісі, 1992, 08, 5–28, Горб, Горб, неопубл. дані; Переяслав-Хмельницький, Ташань, р. Супій, 1992, 08, 2, Горб, Горб, неопубл. дані; Переяслав-Хмельницький, Циблі, Канівське водосховище, заболочені луки, 1992, 08, 21, Горб, Горб, неопубл. дані; Переяслав-Хмельницький, Улянівка, струмок, 1992, 08, 17, Горб, Горб, неопубл. дані; Переяслав-Хмельницький, Хоцьки, Канівське водосховище, заболочені луки, 1992, 08, 17, Горб, Горб, неопубл. дані; Яготинський, Черняхівка, два ставки, 1992, 07, 28, Горб, Горб, неопубл. дані; Яготинський, Яготин, степові ділянки, 1995, 06, 18, 1{, Горб, неопубл. дані; Яготинський, Гензерівка, ставок, 1992, 07,

26, Горб, Горб, неопубл. дані; Яготинський, Жоравка, ставок, 1992, 07, 25, Горб, Горб, неопубл. дані; Яготинський, Годунівка, ставок, 1992, 07, 25, Горб, Горб, неопубл. дані; Яготинський, Капустинці, біля р. Супій, 1992, 08, 2, Горб, Горб, неопубл. дані; Яготинський, Сотниківка, ставок, 1992, 08, 9, Горб, Горб, неопубл. дані; Яготинський, Фарбоване, біля р. Супій, ставки, 1992, 08, 2, Горб, Горб, неопубл. дані; Яготинський, Яготин, оз. Супій, парк, штучні озера та заболочені луки, 1992, 08, 8, Горб, Горб, неопубл. дані; Яготинський, Яготин, оз. Супій, ставки рибгоспу, 1995, 06, 30, 30{, 3}, Горб, неопубл. дані; Яготинський, Яготин, оз. Супій, ставки рибгоспу, 1995, 07, 15, 20{, 10}, Горб, неопубл. дані. Миколаївська: пониззя Пд. Бугу, Волкова та ін., 1970. Одеська: Кілійський, Приморське, 1995, 06, 15—28, 26{, 28}, Gorb, Ermolenko, 1996; Кілійський, окол. Вилково, острів Єрмаков, 1995, 08, 1, 1}, Gorb, Ermolenko, 1996; Одеса, Артоболевський, 1929а. Полтавська: Лубенський, Лубни, рідко, 06—07, Родзянко, 1887. Херсонська: Херсон, у великій кількості, 06, 15—30, Браунер, 1902.

25. *Ischnura elegans* v. d. Linden, 1823

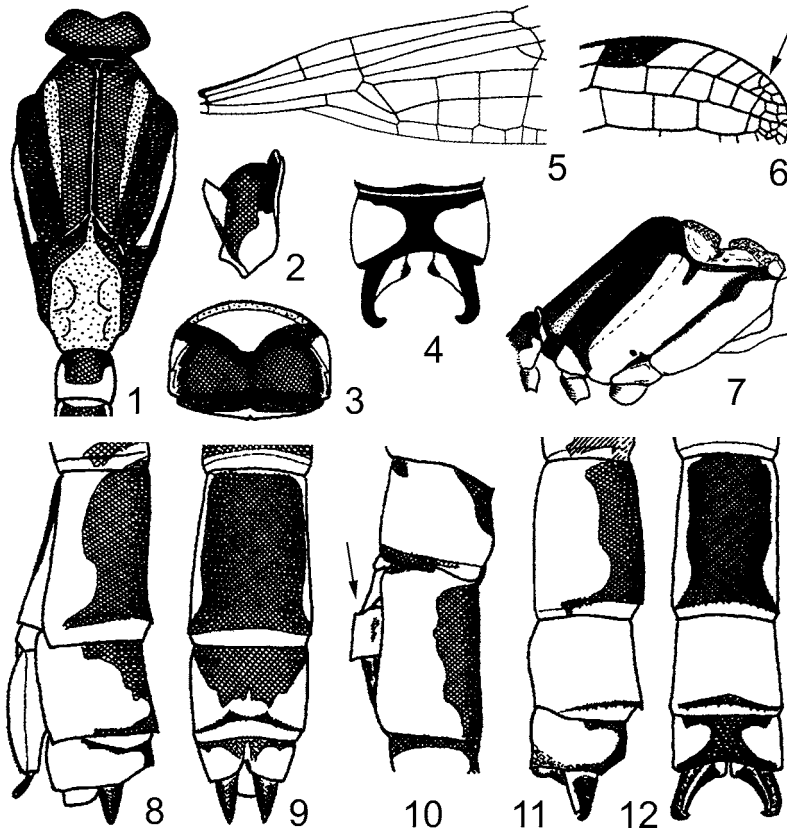
Рис. 43. Звичайний вид, широко розповсюджений майже по всій Україні. В Карпатах не відмічений. В минулому Ю. Дзедзелевич відносив його до рідкісних видів в Галичині.



Рис. 43. *Ischnura elegans*: 1 – голова та груди самця зверху; 2 – голова самиці зверху; 3 – груди самця зверху; 4 – груди самиці зліва; 5 – груди самця зліва; 6, 7 – птеростигма переднього та заднього крил самця; 8 – мінливість форми передньогрудей самиці (вигляд зліва); 9 – мінливість форми передньогрудей самиці (вигляд зверху); 10 – IX та X сегменти черевця самиці зліва; 11 – I та II сегменти черевця самця зліва; 12–13 – анальні придатки самця зверху; 14 – анальні придатки самиці ззаду; 15 – анальні придатки самця зліва; 16 – передня та задня частини черевця самиці зверху; 17 – передня та задня частини черевця самця зверху. 1–12, 14–17 (Бешовски, 1994); 13 (Wendler, Nüß, 1994).

Вінницьк а: Гайсинський, Гайсин, 1918, 07, 11, 1{, 1}, Артоболевський, 1927б; Балтський, Грушки, 1914, 06, Артоболевський, 1927б. В о л и н с ь к а : Чекін, 1901, 05, 25—26, Артоболевський, 1929а; Чекін, 1901, 06, 8, Артоболевський, 1929а; Володимир-Волинський, Володимир-Волинський, р. Луга, 31{, 13}, Павлюк, 1990; Ковельський, Ковель, р. Тур'я, 1{, 3}, Павлюк, 1990; Любешівський, Мельники, оз. Пісочне, Павлюк, 1974; Любомльський, Згорани, Павлюк, 1974; Любомльський, Радехів, Павлюк, 1974; Любомльський, Піща, Павлюк, 1974; Любомльський, Свитязь, Павлюк, 1974; Любомльський, Шацьк, оз. Люцимер і Чорне, Павлюк, 1974. Дніпропетровська: Артоболевський, 1929а. Донецька: Великоновосельський, Велике Новосілля, Олигер, 1975; Донецьк, р. Кальміус, Олигер, 1975; Донецьк, р. Кальміус, стариці, Олигер, 1975; Мар'їнський, р. Вовча, Олигер, 1975; Першотравневий, Олигер, 1975; Новокнязівський, на піщаному лимані між солонуватим лиманом Азовського моря та Азовським морем, Олигер, 1975; Слов'янський, русло Сів. Донця, біля с. Богородичне, Олигер, 1975; Шахтарський, Нижня Кринка, Олигер, 1975. Жи томирська : Житомир, Житомир, 1894, 06, 10, Артоболевський, 1929а; Радомишльський, Тетерів, 1918, 06, 12, 1}, Артоболевський, 1927а. З а к а р п а т с ь к а : Берегівський, Берегове, р. Верке, 7{, 5}, Павлюк, 1990; Виноградівський, Виноградів, Нгабар, 1905; Грабар, 1933; Виноградівський, Онок, Нгабар, 1905; Грабар, 1933; Мукачівський, Залужжя, озеро, 1{, Павлюк, 1990; Мукачівський, Лалово, болото, 1{, Павлюк, 1990; Мукачівський, Пістрялове, озеро, 5{, 2}, Павлюк, 1990; Мукачівський, Мукачево, ставок, 1{, 1}, Павлюк, 1990; Ужгород, Нгабар, 1905; Ужгород, Нгабар, 1905; Грабар, 1933; Ужгород, р. Уж, 2{, 2}, Павлюк, 1990; Ужгородський, Чоп, р. Латориця, стариця, 4{, Павлюк, 1990; Ужгородський, Демечі, болото, 1{, 1}, Павлюк, 1990; Ужгородський, Невицьке, р. Уж, 1}, Павлюк, 1990; Хустський, Хуст, болото, 19{, 22}, Павлюк, 1990. За п о р і з ь к а : Запоріжжя, Артоболевський, 1929а. І в а н о - Ф р а н к і в с ь к а : Івано-Франківськ, болото, 30{, 20}, Павлюк, 1990; Івано-Франківськ, струмок, 1{, Павлюк, 1990; Івано-Франківськ, Вовчинець, болото, 2{, Павлюк, 1990; Івано-Франківськ, р. Надворнянська Бистриця, стариця, 3{, 3}, Павлюк, 1990; Галицький, Галич, р. Дністер, стариця, 1}, Павлюк, 1990; Галицький, Бурштин, р. Гнила Липа, стариця, 2}, Павлюк, 1990; Галицький, Медуха, ріб. ставок, 2{, 1}, Павлюк, 1990; Богородчанський, Солотвин, болото, 1{, Павлюк, 1990; Долинський, Долина, озеро, 32{, 9}, Павлюк, 1990; Рогатинський, Загір'я, ріб. ставок, 6{, 4}, Павлюк, 1990; Коломийський, Отиня, озерце, 1}, Павлюк, 1990; Коломийський, Отиня, ставок, 2{, 1}, Павлюк, 1990; Тисменецький, Пшеничники, ріб. ставок, 20{, 9}, Павлюк, 1990; Тисменецький, Хом'яківка, ріб. ставок, 19{, 14}, Павлюк, 1990. Київськ а: Баришівський, Баришівка, р. Трубіж, 1992, 07, 28, Горб, Горб, неопубл. дані; Баришівський, Веселинівка, два ставки і заболочені луки, 1992, 08, 1, Горб, Горб, неопубл. дані; Баришівський, Новотроянда, два штучні ставки та заболочені луки, 1992, 07, 30, Горб, Горб, неопубл. дані; Баришівський, Семенівка, 2 км Пн., два озера, 1992, 08, 5, Горб, Горб, неопубл. дані; Київ, Голосіївські озера, озеро, Горб, 1991а; Київ, Пуща, 1923, 07, 19, 1{, Артоболевський, 1927а; Київ, Пуща, 1917, 06, 19, 1{, Артоболевський, 1927а; Київ, Харківське шосе, озера в сосн. лісі, 1993, 06, 4, 1{, Горб, неопубл. дані; Переяслав-Хмельницький, штучні ставки, 1992, 08, 15, Горб, Горб, неопубл. дані; Переяслав-Хмельницький, Пристроми, р. Трубіж, маленькі ставки біля річки, 1992, 08, 19, Горб, Горб, неопубл. дані; Переяслав-Хмельницький, Строкова, ставок, 1992, 08, 15, Горб, Горб, неопубл. дані; Переяслав-Хмельницький, Улянівка, струмок, 1992, 08, 17, Горб, Горб, неопубл. дані; Переяслав-Хмельницький, Хоцьки, Канівське водосховище, заболочені луки, 1992, 08, 17, Горб, Горб, неопубл. дані; Яготинський, Яготин, парк, 1983, 05, 21, 1{, Горб, 1990; Яготинський, Яготин, парк, 1983, 06, 13, Горб, 1990; Яготинський, Яготин, ставки рибгоспу, 1988, 08, 29, 2}, Горб, неопубл. дані; Яготинський, Яготин, ставки рибгоспу, 1983, 07, 8, 2{, 1}, Горб, 1990; Яготинський, Яготин, 1988, 08, 31, 2}, Горб, 1990; Яготинський, Яготин, 1988, 08, 31, 2}, Горб, неопубл. дані; Яготинський, Яготин, р. Супій, 1983, 05, 21, 1{, Горб, 1990; Яготинський, Яготин, оз. Супій, парк, штучні озера та заболочені луки, 1992, 8, 8, Горб, Горб, неопубл. дані; Яготинський, Яготин, Gorb, 1999b. Кр и м с ь к а : звичайний, 05—09, Мальцев, 1953; 35 верст W від Керчі, Темеш, Каяли-Сарт, степові ставки, Браунер, 1903; г. Кагель, Алушта, Пд. Крим, 1900, 05, 19—26, 4{, Бартенев, 1912а; Алушта, Пд. Крим, 1900, 06, 2, 1{, Бартенев, 1912а; Пд. Крим, 1{, Браунер, 1903. Львівська: Дрогобицький, Пом'ярки біля Трускавця, Fudakowski, 1932а; 1932b; Жидачівський, Солонське, ріб. ставок, 15{, 5}, Павлюк, 1990; Жидачівський, Ходорів, озеро, 36{, 9}, Павлюк, 1990; Городокський, Великий Любень, ріб. ставок, 2{, 2}, Павлюк, 1990; Городокський, Городок, озеро, 2{, 1}, Павлюк, 1990; Буський, Буськ, струмок, 1{, Павлюк, 1990; Кам'яно-Бузький, Добротвор, водосховище, 19{, 1}, Павлюк, 1990; Кам'яно-Бузький, Старий Яричів, ставок, 2{, 1}, Павлюк, 1990; Львів, Павлюк, 1989; Львів, Брюховичі, Dziędzielewicz, 1884; 1890; 1902; 1904; 1919; Львів, Голоско, ставок, 1{, 4}, Павлюк, 1990; Перемишлянський, Дусанів, ріб. ставок, 11{, 3}, Павлюк, 1990; Перемишлянський, Перемишляни, озеро, 5{, 2}, Павлюк, 1990; Нестерівський, Великі Грибовичі, ріб. ставок, 1{, 5}, Павлюк, 1990; Миколаївський, Рудники, ріб. ставок, 21{, 8}, Павлюк, 1990; Пустомитівський, Давидів, ставок, 1}, Павлюк, 1990; Пустомитівський, Ставчани, ставок, 1{, Павлюк, 1990; Сокальський, Червоноград, болото, 16{, 6}, Павлюк, 1990; Стрийський, Станків, ріб. ставок, 4{, 5}, Павлюк, 1990; Яворівський, Івано-Франково, озеро, 3{, 4}, Павлюк, 1990; Яворівський, Рясне, болото, личинки, Павлюк, 1990; Яворівський, Яворів, ставок, 9{, 8}, Павлюк, 1990. О д е с ь к а : Кілійський, озеро Сасик, західний берег, 1995, 09, 2, 3{, 2}, Gorb, Ermolenko, 1996; Кілійський, Приморське, 1995, 06, 15—28, 21{, 31}, Gorb, Ermolenko, 1996; Кілійський, Приморське, 1995, 09, 2—9, 37{, 31}, Gorb, Ermolenko, 1996; Кілійський, окол. Вилково, острів Єрмаков, 1995, 07, 1, 2{, Gorb, Ermolenko, 1996; Кілійський, Шевченкове, 1995, 09, 8—16, 9{, 4}, Gorb, Ermolenko, 1996; Одеса, 1902, 05, 16, Шугуров, 1903. Кілійський, Вилково, 1995, 09, 12, 4{, 6}, Gorb, Ermolenko, 1996; Кілійський, Вилково, 1995, 09, 14, 8{, 6}, Gorb, Ermolenko, 1996; Кілійський, Вилково, 1995, 9, 15—20, 4{, 3}, Gorb, Ermolenko, 1996. Полтавська: Лубенський, Лубни, 09, 1, Артоболевський, 1929б; Миргородський, Миргород, 05, 14, Артоболевський, 1929б; Полтава, 09, 1, Артоболевський, 1929б; Полтава, Яреськи, 1921, Артоболевський, 1923. Сумська: Роменський, Ромни, 05, 14, Артоболевський, 1929б. Рівненська: Дубровицький, Дубровиця, р. Горинь, стариця, 1}, Павлюк, 1990; Рівненський, Решуцьк, ста-

вок, 1}, Павлюк, 1990. Тернопільська: Борщівка, р. Горинь, Fudakowski, 1932a; Бережанський, Підгайці, озеро, 1{, 1}, Павлюк, 1990; Буцацький, Дружба, риб. ставок, 1}, Павлюк, 1990; Буцацький, Озеряни, озеро, 21{, 16}, Павлюк, 1990; Гусятинський, Буцики, зустрічається рідко, розповсюджений в Галичині, в горах не відмічений, Dziędzielewicz, 1884; 1890; 1902; 1904; 1919; Заліщицький, Товсте, р. Тупа, 21{, 7}, Павлюк, 1990; Лановецький, Барсуки, Fudakowski, 1932a; Лановецький, Барсуки, Fudakowski, 1932a; 1932b; Лановецький, Борщівка, Fudakowski, 1932a; 1932b; Кременецький, Кременець, болото, 1{, 1}, Павлюк, 1990; Тернопіль, р. Серет, 1{, 1}, Павлюк, 1990. Херсонська: Херсон, 05, 25—30, Браунер, 1902. Черкаська: Городищенський, Мліїв, 1922, 07, 27, 1{, Артоболевський, 1927a; Городищенський, Мліїв, 08, 22, 1{, Артоболевський, 1927a; Канівський, р. Рось біля Богуслава, 1921, 06, 12, Артоболевський, 1927a; Канівський, Канів, держзаповідник, заболочені луки, 1988, 07, 6, 1{, Горб, 1991в; Канівський, Мисайлівка, 1921, 06, 21, 1{, Артоболевський, 1927a; Шевченківський, Киселівка, 1923, 05, 20, 1{, Артоболевський, 1927a. Чернівецька: Вижицький, Мигово, ставок, 2{, 4}, Павлюк, 1990; Кіцманський, Кіцмань, St. Quentin, 1932; Новоселицький, Припруття, озеро, 1{, 1}, Павлюк, 1990; Сторожинецький, Жадова, численний, St. Quentin, 1932.

26. *Ischnura pumilio* Charpentier, 1825

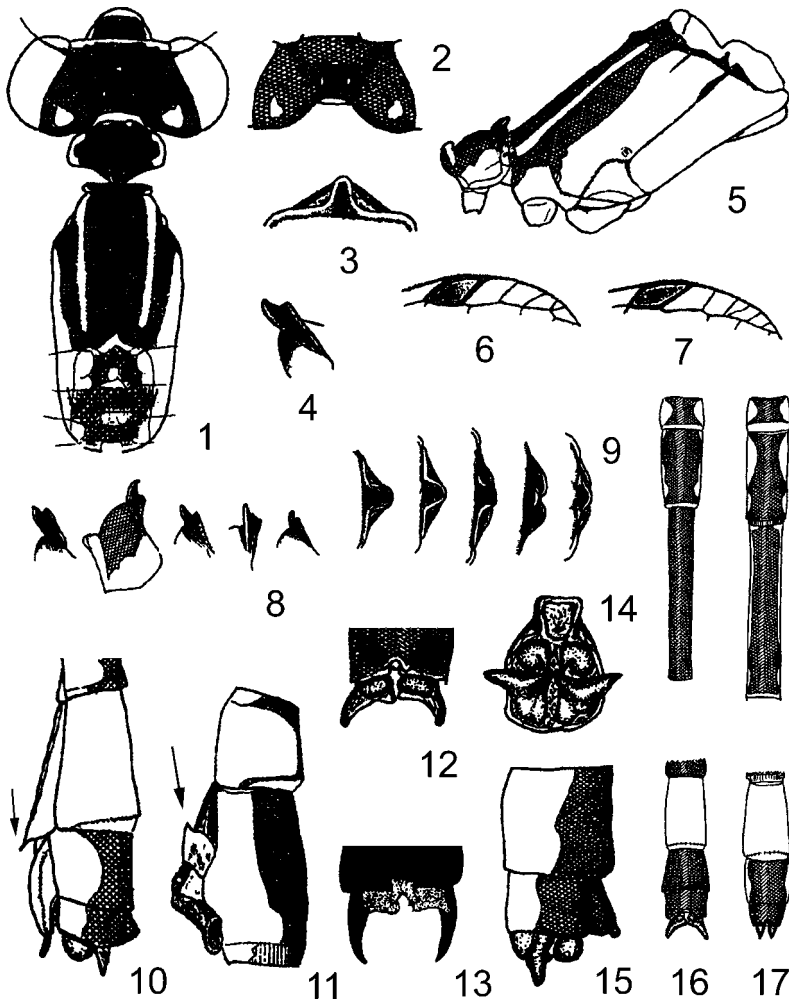
Рис. 44. Вид розповсюджений майже по всій Україні. Місцями звичайний, подекуди масовий, але на півночі в Поліссі трапляється рідко.



Рис. 44. *Ischnura pumilio*: 1 – голова та груди самця зверху; 2 – голова та груди самиці зверху; 3 – задня пластинка передньогрудей самиці зверху; 4 – задня пластинка передньогрудей самиці зліва; 5 – груди самця зліва; 6 – груди самиці зліва; 7, 8 – птеростигма переднього та заднього крил самця; 9, 10 – птеростигма переднього та заднього крил самиці; 11–13 – IX–XI сегменти черевця самця зверху; 14 – IX та X сегменти черевця самиці зліва; 15 – I та II сегменти черевця самця зліва; 16 – анальні придатки самця зліва; 17 – анальні придатки самця зверху; 18–20 – мінливість передньої та задньої частин черевця самиці (вигляд зверху); 21 – черевце самця зверху. 1–10, 14–16, 18–21 (Бешовски, 1994); 11–13, 17 (Wendler, Nüß, 1994).

В і н н и ц ь к а : Гайсинський, Гайсин, *ab. aurantica* Selys, 1918, 06, 17, 1}, Артоболевський, 19276. В о л и н с ь к а : Поділля, 1}, Fudakowski, 1932b; Горохівський, Журавники, р. Липа, 2{, 1}, Павлюк, 1990; Володимир-Волинський, Володимир-Волинський, р. Луга, 1{, Павлюк, 1990; Камінь-Каширський, Камінь-Каширський, ставок, 2{, Павлюк, 1990; Любомльський, Святизь, Павлюк, 1974; Любомльський, Шацьк, оз. Люцимер, Павлюк, 1974. Д о н е ц ь к а : Великоновосельський, Велике Новосілля, Олигер, 1975; Донецьк, р. Кальміус, Олигер, 1975; Донецьк, р. Кальміус, заболочені луки, Олигер, 1975; Донецьк, р. Кальміус, стариці, Олигер, 1975; Першотравневий, Олигер, 1975; Новокиївський, на піщаному лимані між солонуватим лиманом Азовського моря та Азовським морем, Олигер, 1975; Слов'янський, русло Сів. Донця, біля с. Богородичне, Олигер, 1975; Старобешівський, струмок, Олигер, 1975; Шахтарський, Нижня Кринка, Олигер, 1975. З а к а р п а т с ь к а : Виноградівський, Виноградів, Нгабар, 1905; Грабар, 1933; Виноградівський, Онок, Нгабар, 1905; Грабар, 1933; Мукачівський, Залузжя, риб. ставок, 4{, 2}, Павлюк, 1990; Мукачівський, Пістрялове, озеро, 7{, 10}, Павлюк, 1990; Ужгород, Нгабар, 1905; Грабар, 1933; Ужгород, Дравці, Нгабар, 1905; Грабар, 1933; Ужгородський, Невидьке, Нгабар, 1905; Грабар, 1933; Ужгородський, Середне, болото, 2{, 5}, Павлюк, 1990; Ужгородський, Циганівці, Нгабар, 1905; Грабар, 1933; Ужгородський, Циганівці, болото, 2{, Павлюк, 1990; Хустський, Хуст, болото, 49{, 14}, Павлюк, 1990. І в а н о - Ф р а н к і в с ь к а : Пожижівська Полонина, 1438 м н. р. м., Павлюк, 1981; Івано-Франківськ, болото, 42{, 28}, Павлюк, 1990; Івано-Франківськ, струмок, 2{, Павлюк, 1990; Івано-Франківськ, р. Надворнянська Бистриця, стариця, 7{, 5}, Павлюк, 1990; Галицький, Бурштин, р. Гнила Липа, стариця, 1{, Павлюк, 1990; Галицький, Медуха, риб. ставок, 4{, Павлюк, 1990; Богородчанський, Солотвин, болото, 4{, 5}, Павлюк, 1990; Богородчанський, Старуна, Fudakowski, 1932a; Долинський, Долина, озеро, 1}, Павлюк, 1990; Калуський, Калущ, болото, вже осушене, 29{, 10}, Павлюк, 1990; Коломийський, Коломия, Dziędzielewicz, 1883; 1890; 1902; 1919; Коломийський, Отиня, озеро, 5{, 4}, Павлюк, 1990; Коломийський, Отиня, ставок, 8{, 2}, Павлюк, 1990; Надворнянський, Ворохта, Павлюк, 1981; Надворнянський, Яремча, болото, 7{, 4}, Павлюк, 1990; Тисменецький, Побережжя, болото, 3{, 3}, Павлюк, 1990; Тисменецький, Пшеничники, риб. ставок, 4{, 9}, Павлюк, 1990; Тисменецький, Хом'яківка, риб. ставок, 6{, 2}, Павлюк, 1990. К і ї в с ь к а : Васильківський, Митниця, *ab. aurantica* Selys, 1917, 07, 1, Артоболевський, 1927a; Київ, на Дніпрі, часто, 1914, Шарлемань, Артоболевський, 1915; Київ, Святошин, 1913, 08, 1}, Шарлемань, Артоболевський, 1915; Київ, Святошин, *f. typica*, 1919, 09, 13, 2{, Артоболевський, 1927a; Київ, Святошин, *f. typica*, 1913, 08, 1}, Артоболевський, 1927a; Київ, Сирець, *f. typica*, 1919, 07, 8, 1}, Павлюк, 1990; Київ, Труханів острів, 1914, 08, 4, 1}, Шарлемань, Артоболевський, 1915; Київ, Труханів острів, *ab. aurantica* Selys, 1914, 07, 4, 1}, Артоболевський, 1927a; Яготинський, Яготин, ставки рибгоспу, 1983, 07, 8, 1}, Горб, 1990. К р и м с ь к а : біля Алушти, Пд. Крим, 1900, 05, 19—26, 6{, Бартєнев, 1912a; Бельбек, 1897, 07, 10, 1}, Бартєнев, 1912a; Пд. Крим, 2{, 1}, Браунер, 1903; Мухалатка, Пд. Крим, 1902, 07, 10—11, 3}, Бартєнев, 1912a; Симеїз, Пд. Крим, 1899, 07, 9, 1}, Бартєнев, 1912a; Інкерман, кар'єр, 2000, 08, 17, 1. І. Францевич, неопубліковані дані. Л ь в і в с ь к а : Жидачівський, Солонське, риб. ставок, 13{, 11}, Павлюк, 1990; Городокський, Великий Любень, риб. ставок, 8{, 10}, Павлюк, 1990; Радеківський, Лопатин, болото, 1{, Павлюк, 1990; Луцьк, ставок, 3{, 2}, Павлюк, 1990; Львів, болото, 2{, 10}, Павлюк, 1990; Львів, Брюховичі, 1{, Павлюк, 1990; Львів, Голоско, Dziędzielewicz, 1883; 1890; 1902; 1919; Львів, Сихів, ставок, 1{, Павлюк, 1990; Перемишлянський, Дусанів, риб. ставок, 1}, Павлюк, 1990; Перемишлянський, Перемишляни, озеро, 3{, 2}, Павлюк, 1990; Нестерівський, Великі Грибовичі, риб. ставок, 1}, Павлюк, 1990; Нестерівський, Малехів, болото, 1{, Павлюк, 1990; Миколаївський, Рудники, риб. ставок, 3{, 4}, Павлюк, 1990; Миколаївський, Тростянець, р. Зубра, стариця, 1{, 1}, Павлюк, 1990; Пустомитівський, Сквили, болото, 8{, 3}, Павлюк, 1990; Самбірський, Рудки, р. Вишенка, 1{, Павлюк, 1990; Сокальський, Червогород, болото, 8{, 8}, Павлюк, 1990; Стрийський, Станків, риб. ставок, 2{, 1}, Павлюк, 1990; Яворівський, Івано-Франково, озеро, 1{, Павлюк, 1990; Яворівський, Борки, болото, 1}, Павлюк, 1990; Яворівський, Рясне, болото, 1{, 1}, Павлюк, 1990; Яворівський, Яворів, ставок, 10{, 5}, Павлюк, 1990. О д е с ь к а : Кілійський, Вилково, 1995, 09, 12, 2{, Gorb, Ermolenko, 1996; Кілійський, Приморське, 1995, 09, 2—16, 1{, 4}, Gorb, Ermolenko, 1996; Одеса, 1903, 06, 20, Шугуров, 1903; Одеса, єдина знахідка, 1893, 06, 25, Браунер, 1902. П о л т а в с ь к а : 07, 13, Артоболевський, 19296; *ab. aurantica* Selys, 07, 29, Артоболевський, 19296. Р і в н е н с ь к а : Червоноармійський, Пляшева, болото, 2{, Павлюк, 1990. Т е р н о п і л ь с ь к а : Березанський, Березани, озеро, 10{, 8}, Павлюк, 1990; Березанський, Підгайці, озеро, 17{, 16}, Павлюк, 1990; Березанський, Потугори, риб. ставок, 1{, 4}, Павлюк, 1990; Борщівський, Дзвенигород, Dziędzielewicz, 1883; 1890; 1902; 1919; Бучацький, Дружба, риб. ставок, 10{, 4}, Павлюк, 1990; Бучацький, Озеряні, озеро, 4{, 2}, Павлюк, 1990; Бучацький, Осовці, болото, 1{, Павлюк, 1990; Гусятинський, Буцики, 1{, 3}, Павлюк, 1990; Заліщицький, Товсте, р. Тупа, 8{, 1}, Павлюк, 1990; Кременецький, окол. Кременця, с. Радянське, Павлюк, Кузьмович, 1976. Ч е р н і в е ц ь к а : Вижицький, Мигово, St. Quentin, 1932; Вижицький, Мигово, ставок, 2{, 1}, Павлюк, 1990; Сторожинецький, Жадова, St. Quentin, 1932.

27. *Nehalennia speciosa* Charpentier, 1840

Рис. 45. Рідкісний вид. Відмічений в Поліссі, Західному Лісостепу, Передкарпатті, в Київській, Чернігівській областях.

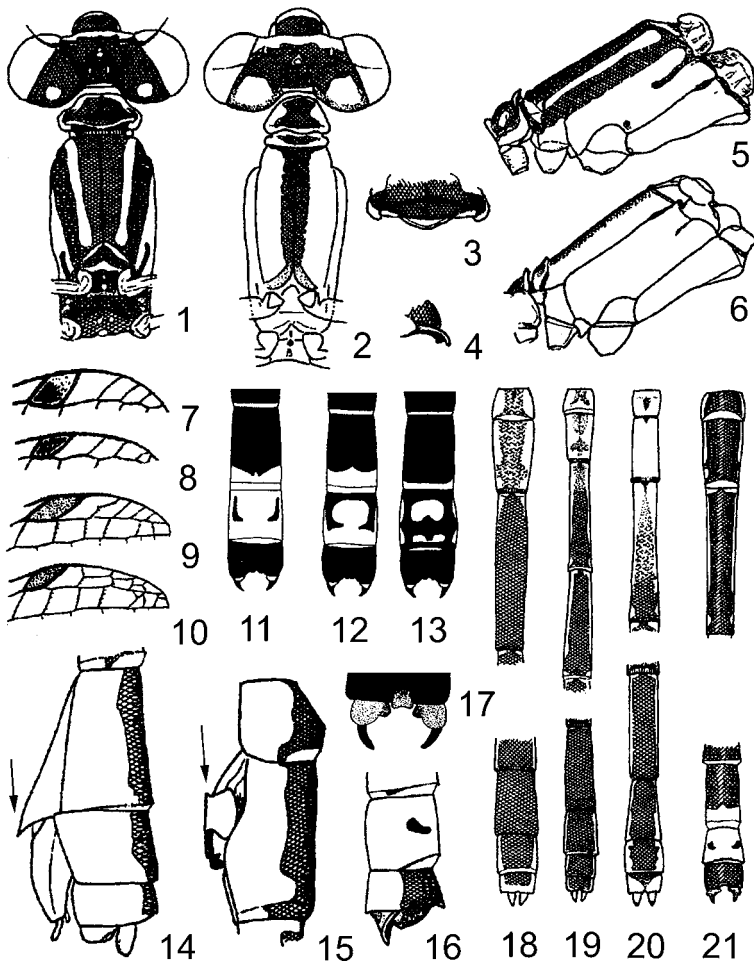
Волинська: Володимир-Волинський, Нововолинськ, ставок та болото, 1971, 06, 10, 1}, Павлюк, 1990; Ратнівський, Тур, оз. Довге, 1976, 06, 23, 1{, Павлюк, 1990. І в а н о - Ф р а н к і в с ь к а : Коломийський, Молодятин, Dziędzielewicz, 1890; 1902; 1919. К и ї в с ь к а : Київ, Кирилівське кладовище, 1920, 05, 30, 1{, Артоболевський, 1927a; Київ, оз. Імшане, 1914, 06, 29, 1{, 2}, Артоболевський, 1927a; Київ, оз. Імшане, часто, 1914, Шарлемань, Артоболевський, 1915; Київ, Святошин, 1914, Шарлемань, Артоболевський, 1915;



Рис. 45. *Nehalennia speciosa*: 1 – голова зверху; 2 – анальні придатки самця зверху; 3 – анальні придатки самця зліва, (Wendler, Nüß, 1994).

Київ, Святошин, 1914, 06, 16, 1}, Аргоболевський, 1927а; Київ та його околиці (Лютіж, Вишгород), Л. І. Францевич, неопубліковані дані. Кримська: Євпаторія, 1914, 06, 30, 1}, Бартенев, 1912а. Львівська: Радеківський, Радванці, Dziędzielewicz, 1890; 1902; 1919; Перемишлянський, Кореличі, Dziędzielewicz, 1890; 1902; 1919; Яворівський, Івано-Франково, Dziędzielewicz, 1890; 1902; 1919. Полтавська: 1}, Родзянко, 1895; Лубенський, Лубни, рідко, 07, 7, Аргоболевський, 1929б. Херсонська: 1}, Браунер, 1902; Херсон, сад, 1896, 06, 12, Браунер, 1902. Чернігівська: Остерський, Рівне, 1918, 07, 24, 1}, 2}, Аргоболевський, 1926.

28. *Pyrrhosoma nymphula* Sulzer, 1776

Рис. 46. Зареєстрований в Західному Лісостепу, Передкарпатті, Карпатах, в Одеській області. Вид розповсюджений локально, в цілому рідкісний, але в деяких областях звичайний.

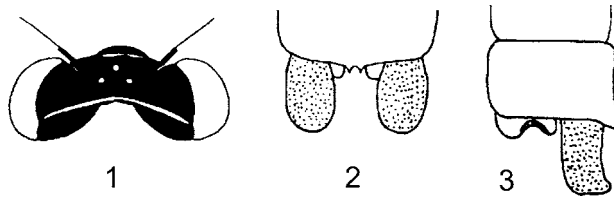

Рис. 46. *Pyrrhosoma nymphula*: 1 – груди зверху; 2 – голова зверху; 3 – VIII—X сегменти черевця самиці; 4 – груди зліва; 5 – крила; 6 – птеростигма переднього та заднього крил; 7 – IX та X сегменти черевця самиці зліва; 8 – I та II сегменти черевця самця зліва; 9 — анальні придатки самця зверху; 10 – анальні придатки самця зліва. 1—3, 6—9 (Бешовски, 1994); 4, 5, 10 (Wendler, Nüß, 1994).

З а к а р п а т с ь к а : Рахівський, Кваси, струмок, 1968, 06, 20, 1}, Павлюк, 1990. І в а н о -Франків ська : Коломийський, Лісова Слободка, Dziędzielewicz, 1890; 1902; 1904; 1919; Коломийський, Молодятин, Dziędzielewicz, 1890; 1902; 1904; 1919; Надворнянський, Верхній Майдан, Dziędzielewicz, 1890; 1902; 1904; 1919; Тисменецький, Крихівці, струмок, 1965, 07, 10, 2}, 1}, Павлюк, 1990. Л ь в і в с ь к а : Кам'яно-Бузький, Старий Яричів, ставок, 1977, 07, 1, 1}, Павлюк, 1990; Львів, Павлюк, 1989; Львів, Брюховичі, 1}, Павлюк, 1990; Перемишлянський, Перемишляни, ставок, 1969, 05, 30, 1}, Павлюк, 1990; Пустомитівський, Борщовичі, струмок, 1968, 06, 27, 1}, Павлюк, 1990; Пустомитівський, Борщовичі, струмок, 1965, 06, 20, 2}, 1}, Павлюк, 1990; Яворівський, Івано-Франково, Dziędzielewicz, 1890; 1902; 1904; 1919. Одеська: Одеса, 1902, 05, 16, Шугуров, 1903; Тернопільська: Кременецький, Млинівці, р. Іква, 1957, 06, 17, 1}, Павлюк, 1990; Кременецький, окол. Кременця, Павлюк, Кузьмович, 1976. Чернівецька: Вижицький, Мигово, 1968, 05, 13, 1}, Павлюк, 1990.

Підряд ANISOPTERA

Родина Aeshnidae

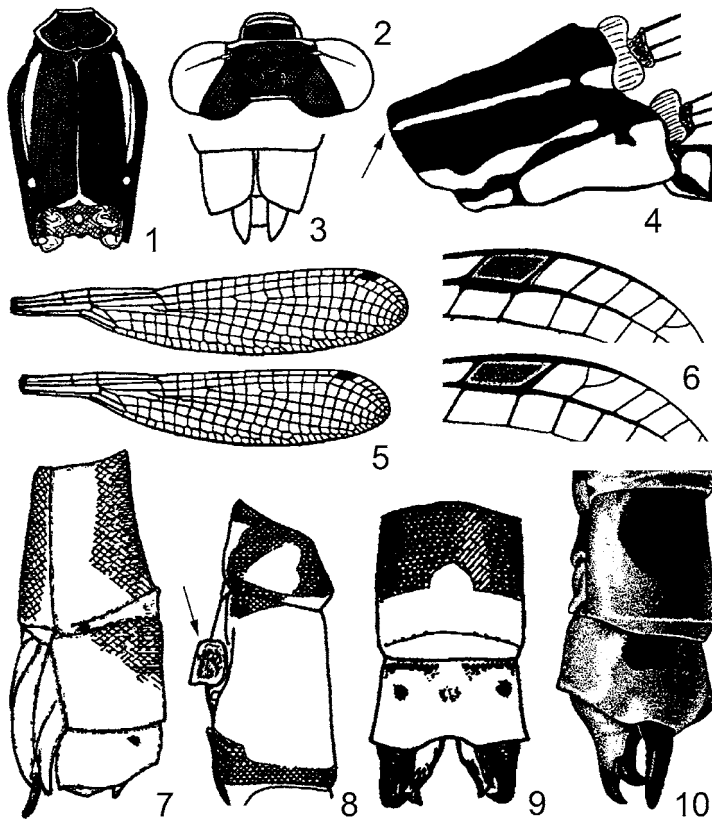
29. *Aeschna affinis* v. d. Linden, 1823

Рис. 47. Вид відомий на більшій частині території України. На заході зараз рідкісний.

Волинська: Поділля, 1}, Fudakowski, 1932b; Ковельський, Бруховичі, риб. ставок, 1968, 07, 21, 1}, Павлюк, 1990. Дніпропе тровсь ка: Павлоградський, Верещанка, Артоболевський, 1929a; Павлоградський, Петропавлівка, Артоболевський, 1929a. Д о н е ц ь к а : Амвросіївський, Білоярівка, р. Кринка, 1988, 06, 26, Горб, неопубл. дані. Закарпатська: Великоберезнянський, Ставне, Грабар, 1933; Великоберезнянський, Ужок, Грабар, 1933; Рахівський, Рахів, Грабар, 1933; Рахівський, Кваси, Грабар, 1933; Перечинський, Гута (Полянська Гута), Грабар, 1933; Перечинський, Перечин, Грабар, 1933; Ужгород, Грабар, 1933; Ужгород, Нгарбар, 1905; Ужгород, Kohaut, 1896; Pongtacz, 1914; Ужгородський, Кіблярі, Грабар, 1933; Ужгородський, Невицьке, Грабар, 1933. За п о р і з ь к а : Запоріжжя, Артоболевський, 1929a. І в а н о -Франків ська : Івано-Франківськ, ставок, 1967, 08, 10—12, 2}, Павлюк, 1990; Богородчанський, Старуня, Fudakowski, 1932a; Тисменецький, Хом'яківка, риб. ставок, 1970, 07, 25, 1}, Павлюк, 1990; Тисменецький, Хом'яківка, риб. ставок, 1969, 09, 6, 1}, Павлюк, 1990. К и ї в с ь к а : Баришівський, Баришівка, р. Трубіж, 1992, 07, 28, Горб, Горб, неопубл. дані; Баришівський, Веселинівка, два ставки і заболочені луки, 1992, 08, 1, Горб, Горб, неопубл. дані; Баришівський, Лесяки, ставок, 1992, 08, 5, Горб, Горб, неопубл. дані; Баришівський, Лукаші, штучний ставок, 1992, 08, 8, Горб, Горб, неопубл. дані; Баришівський, Перемога, два маленькі ставки, 1992, 08, 8, Горб, Горб, неопубл. дані; Баришівський, Масківці, ставок у полі, 1992, 07, 23, Горб, Горб, неопубл. дані; Баришівський, Поділля, три озера і заболочені луки, 1992, 08, 1, Горб, Горб, неопубл. дані; Баришівський, Новотроянда, два штучні ставки та заболочені луки, 1992, 07, 30, Горб, Горб, неопубл. дані; Баришівський, Семенівка, 2 км Пн., два озера, 1992, 08, 5, Горб, Горб, неопубл. дані; Бориспільський, 1917, 06, Артоболевський, 1917b; Згурівський, Стара Оржиця, ставок, 1992, 08, 9, Горб, Горб, неопубл. дані; Згурівський, Усівка, біля р. Супій, ставок і заболочені луки, андрохромна самиця, 1992, 08, 4, Горб, Горб, неопубл. дані; Київ, Віта-Поштова, р. Сіверка, 1983, 07, 5, 1}, Горб, неопубл. дані; Київ, дача Бернера, 1914, 06, 19, 2}, Артоболевський, 1917b; Київ, дача Бернера, 1914, 06, 19, 2}, Артоболевський, 1927a; Київ, Лісники, лісове озеро, 1983, 07, 25, 1}, Горб, неопубл. дані; Київ, Києво-Межигірська скарб. дача, 1918, 07, 22, 2}, Артоболевський, 1927a; Київ, Теремки, 1988, 07, 6, Горб, неопубл. дані; Переяслав-Хмельницький, Студеники/Жовтневе, озеро в сосновому лісі, 1992, 08, 5—28, Горб, Горб, неопубл. дані; Яготинський, Черняхівка, лісопосадки, 1993, 07, 4, Горб, неопубл. дані; Яготинський, Жоравка, ставок, 1992, 07, 25, Горб, Горб, неопубл. дані; Яготинський, Богданівка, лісопосадки, 1993, 07, 4, Горб, неопубл. дані; Яготинський, Годунівка, ставок, 1992, 07, 25, Горб, Горб, неопубл. дані; Яготинський, Сотниківка, ставок, 1992, 08, 9, Горб, Горб, неопубл. дані; Яготинський, Яготин, парк, 1988, 06, 28, 3}, 3}, Горб, 1990; Яготинський, Яготин, парк, 1988, 06, 30, 1}, Горб, 1990; Яготинський, Яготин, парк, 1987, 07, 10, 1}, Горб, 1990; Яготинський, Яготин, парк, 1983, 07, 10, 1}, Горб, 1990; Яготинський, Яготин, оз. Супій, парк, 1983, 06, 28, 1}, 1}, Горб, неопубл. дані; Яготинський, Яготин, оз. Супій, парк., 1995, 06, 30, 1}, Горб, неопубл. дані; Львівська: Радехівський, Радванці, Dziędzielewicz, 1890; 1902; 1919; Львів, Голоско, Dziędzielewicz, 1890; 1902; 1919; Нестерівський, Рава-Руська, Dziędzielewicz, 1890; 1902; 1919; Яворівський, Івано-Франково, Dziędzielewicz, 1890; 1902; 1919. О д е с ь к а : Кілійський, Приморське, 1995, 06, 20, 2}, 1}, Горб, Egtmoleno, 1996; Кілійський, окол. Вилково, острів Єрмаков, 1995, 07, 1, 2}, 3}, Горб, Egtmoleno, 1996. Полтавська: звичайний, 06, 25, Артоболевський, 1929b; звичайний, 08, 25, Артоболевський, 1929b; Кобеляцький, 40 верст від Кобеляк, помістя Тарахтайка, 1/4 версти від Дніпра, декілька боліт, 1915, 06, 12—30, 3}, 2}, Артоболевський, 1917g; Кобеляцький, 40 верст від Кобеляк, помістя Тарахтайка, 1/4 версти від Дніпра, декілька боліт, 1915, 07, 3—7, 8}, Артоболевський, 1917g; Пирятинський, 7—10 км. В від с. Теплівка, лісопосадки, 1993, 07, 4, Горб, неопубл. дані; Полтава, Яреськи, 1921, Артоболевський, 1923. Т е р н о п і л ь с ь к а : Борщівський, Скала-Подільська, Łomnicki, 1877. Х е р с о н с ь к а : Херсон, копул. з 15.05, 06, 1, Браунер, 1902. Ч е р к а с ь к а : Канівський, Канів, держзаповідник, берег Дніпра, 1988, 07, 7, 4}, Горб, 1991b; Канівський, Пекарі, озеро, 1988, 07, 9, Горб, 1991b; Канівський, Околиці Канівського заповідника, дорога вздовж р. Дніпро, 1988, 07, 07, 4}, Горб, 1991b; Канівський, с. Пекарі, озеро, 1988, 07, 07, Горб, 1991b. Ч е р н і в е ц ь к а : Сторожинецький, Жадова, St. Quentin, 1932; Хотинський, Клишківці, Браунер, 1910; Хотинський, Коленківці, Браунер, 1910; Хотинський, Коленківці, Браунер, 1910. Ч е р н і г і в с ь к а : Бахмацький,



Рис. 47. *Aeshna affinis*: 1 – груди самця зверху; 2 – груди самця зліва; 3 – груди зверху; 4 – вторинний копулятивний апарат самця знизу; 5 – частина переднього крила, сектор між *M* та заднім краєм крила; 6 – основа заднього крила самця; 7 – вершина переднього крила самця; 8 – основа заднього крила самиці; 9 – вершина переднього крила самиці; 10 – яйцеклад зліва; 11 – IX та X сегменти черевця самиці з анальними придатками зверху; 12 – яйцеклад знизу; 13 – IX та X сегменти черевця самиці з анальними придатками зверху; 14 – IX та X сегменти черевця самця з анальними придатками зверху; 15 – черевце самця зверху. 1—2, 4—15 (Бешовські, 1994); 3 (Wendler, Nüß, 1994).

Батурин, біля соснового лісу, 1988, 07, 15—19, Горб, неопубл. дані; Остерський, Остер, Артоболевський, 1929а.

30. *Aeschna cyanea* Müller, 1764

Рис. 48. В Західному Лісостепу, Передкарпатті, Карпатах та Закарпатській низовині, а також в околицях Києва вид звичайний, далі на схід – рідкісний.

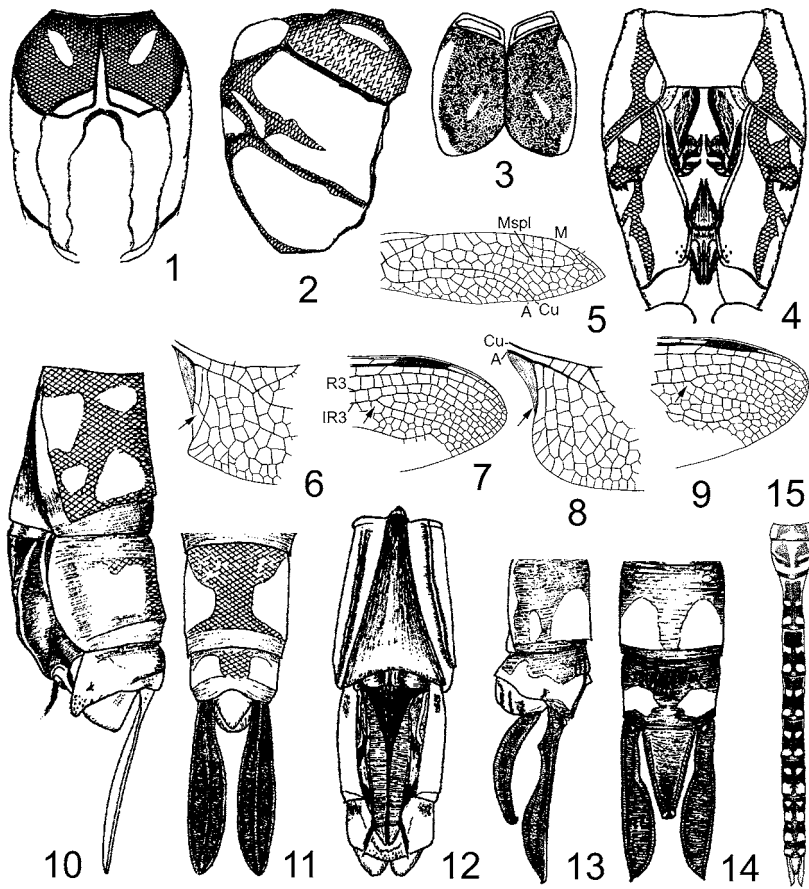
Він ни цька: Балтський, 1{, Артоболевський, 1927б. Волинськ а: Поділля, 1{, Fudakowski, 1932b; Поділля, с. Слобода, 1{, Fudakowski, 1932b. Закарпатська: Виноградівський, Петрове, Hrabar, 1905; Грабар, 1933; Виноградівський, Шаланка, Hrabar, 1905; Грабар, 1933; Рахівський, Кваси, Hrabar, 1905; Грабар, 1933; Мукачівський, Лалово, болото, відмічений, 1973, 09, 25—27, 15{, Павлюк, 1990; Ужгород, Hrabar, 1905; Ужгород, Hrabar, 1905; Грабар, 1933; Ужгородський, Чертіж, Hrabar, 1905; Грабар, 1933; Ужгородський, Невиське, Hrabar, 1905; Грабар, 1933; Ужгородський, Ярок, Hrabar, 1905; Грабар, 1933; Хустський, Хуст, болото, 1966, 09, 8, 1{, Павлюк, 1990; Хустський, Хуст, дуже розповсюджений в лісових околицях Закарпаття, Hrabar, 1905; Грабар, 1933. І в ано-Франківськ а: Івано-Франківськ, болото, 1966, 09, 13, 1{, Павлюк, 1990; Богородчанський, Солотвин, болото, 1973, 08, 29, 1{, Павлюк, 1990; Богородчанський, Солотвин, болото, 1970, 08, 17, 1{, Павлюк, 1990; Богородчанський, Старуна, Fudakowski, 1932а; Городенківський, Незвисько, по всьому Передкарпаттю і в Карпатах біля г. Говерли, до висоти 1500 м н. р. м., Dziędziewicz, 1877; 1883; 1902; 1919; Городенківський, Стрільче, Dziędziewicz, 1877; 1883; 1902; 1919; Коломийський, Лісова Слободка, Dziędziewicz, 1877; 1883; 1902; 1919; Коломийський, Коломия, Dziędziewicz, 1877; 1883; 1902; 1919; Коломийський, Слобода, Fudakowski, 1932а; Надвornянський, Ворохта, Пав-



Рис. 48. *Aeshna cyanea*: 1 – голова та груди самиці зверху; 2 – голова зліва; 3 – груди зверху; 4 – груди самиці зліва; 5 – вторинний копулятивний апарат самця знизу; 6 – деталі жилкування переднього крила самця; 7 – основа заднього крила самця; 8 – деталі жилкування переднього крила самиці; 9 – яйцеклад зліва; 10 – яйцеклад знизу; 11 – IX та X сегменти черевця самця з анальними придатками зверху; 12 – IX та X сегменти черевця самця з анальними придатками зліва; 13 – черевце самця зверху. 1, 4—13 (Бешовски, 1994); 2, 3 (Wendler, Nüß, 1994).

люк, 1981; 1989; Надворнянський, Микуличин, 2{, Павлюк, 1990; Надворнянський, Яремча, болото, 1973, 08, 23, 1{, 1}, Павлюк, 1990; Надворнянський, Яремча, болото, 1967, 08, 22, 2{, 3}, Павлюк, 1990. Київ ська: Київ, дача Бернера, 1914, Шарлемань, Артоболевський, 1915; Київ, Голосіївські озера, озеро, Горб, 1991а; Київ, Сирець, 1919, 09, 25, 3{, Артоболевський, 1927а; Київ, Сирець, 1918, 09, 4, Артоболевський, 1927а; Київ, Теремки, 1988, 07, 10, 1{, Горб, неопубл. дані; Київ, Теремки, 1983, 07, 16, 1}, Горб, неопубл. дані; Київ, Труханів острів, 1914, 10, 10, Шарлемань, Артоболевський, 1915; околиці Кисва, Мокрушов, Золотов, 1973; околиці Кисва, Мокрушов, Францевич, 1973. Львівська: Львів, Павлюк, 1981; 1989; Львів, Голоско, ставок, 1965, 09, 18—23, 6{, Павлюк, 1990; Перемишлянський, Добрянці, 1{, 1}, Павлюк, 1990; Нестерівський, Малехів, ставок, 1966, 10, 19, 1{, Павлюк, 1990; Пустомитівський, Давидів, ставок, 1985, 08, 31, 1{, Павлюк, 1990; Пустомитівський, Зубра, 1{, Павлюк, 1990; Стрийський, Підгірці, 1{, Павлюк, 1990; Яворівський, Івано-Франково, 1{, Павлюк, 1990. Чернівецька: Сторожинецький, між Мигово та Жадова, часто, St. Quentin, 1932.

31. *Aeschna grandis* Linnaeus, 1758

Рис. 49. В Західноукр. Поліссі є звичайним видом, більш південний – рідкісний. Зареєстрований на більшій частині території України, крім Причорноморської низовини та Криму.

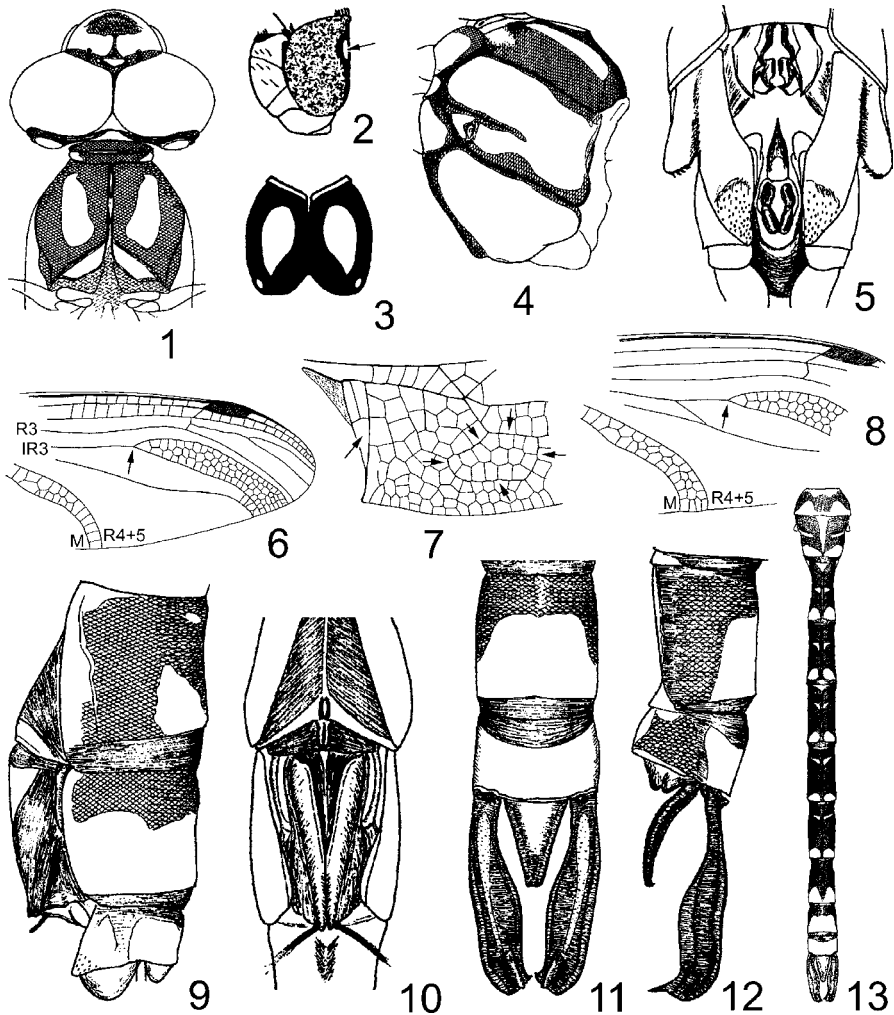

Рис. 49. *Aeshna grandis*: 1 – голова самця спереду; 2, 3 – голова зверху; 4 – вторинний копулятивний апарат самця знизу; 5 – груди самця зліва; 6 – яйцеклад знизу; 7 – яйцеклад зліва; 8 – IX та X сегменти черевця самки з анальними придатками зверху; 9 – анальні придатки самця зліва; 10 – анальні придатки самця зверху. 1, 3–10 (Бешовски, 1994); 2 (Wendler, Nüß, 1994).

Він ни ць ка: Питинський, 1917, 06, 11, 1}; Артоболевський, 1927б. Воли н ськ а: Надрічне, оз. Добре, 1988, 08, 30, 1}, Павлюк, 1990; Поділля, с. Слобода, 1}, Fudakowski, 1932b; Горохівський, Журавники, р. Липа, 1971, 08, 17, 1}, Павлюк, 1990; Ратнівський, Ратне, р. Прип'ять, 1969, 06, 22, 1}, Павлюк, 1990; Ратнівський, Ратне, р. Прип'ять, 1969, 09, 7, 1}, Павлюк, 1990; Ковельський, Ковель, р. Тур'я, 1967, 09, 7, 2}, Павлюк, 1990; Луцьк, Fudakowski, 1932a; Луцьк, Fudakowski, 1932a; Любешівський, Мельники, оз. Пісочне та Мошно, Павлюк, 1974; 1989; Любомльський, Згорани, озеро, 1970, 09, 10, 1}, Павлюк, 1990; Любомльський, Кам'янка, рибгосп "Ладинка", Павлюк, 1974; 1989; Любомльський, Куснища, озерце, 1970, 09, 10, 1}, Павлюк, 1990. Житомирська: Радомишльський, Belke, 1866; Радомишльський, Коростишів, 1}, Артоболевський, 1927а. Закарпатськ а: Ужгород, Грабар, 1933; Ужгород, Нгабар, 1905. Івано-Франківськ а: Івано-Франківськ, болото, 1966, 07, 25–27, 1}, 1}, Павлюк, 1990; Івано-Франківськ, ставок, 1967, 08, 10, 1}, Павлюк, 1990; Галицький, Медуха, риб. ставок, 1969, 08, 7, 1}, Павлюк, 1990; Коломийський, Коломия, Dziędzielewicz, 1902; 1919; Коломийський, Слобода, Fudakowski, 1932a; Коломийський, Шепарівці, Dziędzielewicz, 1902; 1919; Надворнянський, Верхній Майдан, 1}, Павлюк, 1990; Надворнянський, Микуличин та більш південний на горі Хом'як, Dziędzielewicz, 1902; 1919; Тисменецький, Пшеничники, р. Стримба, 1970, 08, 29, 1}, Павлюк, 1990; Тисменецький, Хом'яківка, риб. ставок, 1969, 09, 6, 1}, Павлюк, 1990. Ки ї в ськ а : Бориспільський, 1917, 06, Артоболевський, 1917б; Київ, 1914, Аверин, 1915; Київ, дача Бернера, 1916, 06, 26, 1}, Артоболевський, 1927а; Київ, дача Бернера, 1914, Шарлемань, Артоболевський, 1915; Київ, дача Бернера, 1914, 06, 19, 1}, 1}, Артоболевський, 1927а; Київ, Ворзель, Артоболевський, 1929а; Київ, Києво-Межигірська скарб. дача, 1918, 07, 16, Артоболевський, 1927а; Київ, Межигір'я, 1916, 06, 8, 1}, 1}, Артоболевський, 1927а; Київ, Межигір'я, 1914, 05, 19–22, 2}, Артоболевський, 1927а; Київ, Межигір'я, переважно хвойні ліси, 1916, Артоболевський, 1917б; Київ, Пуща, 1924, 07, 3, 1}, 1}, Артоболевський, 1927а; Київ, Пуща, 1914, Шарлемань, Артоболевський, 1915; Київ, Святошин, 1919, 06, 24, 1}, Артоболевський, 1927а; Київ, Святошин, 1914, 06, 14, 1}, Артоболевський, 1927а; Київ, Сирець, 1919, 07, 5, 1}, Артоболевський, 1927а; Київ, Теремки, 1988, 07, 6, Горб, неопубл. дані; Яготинський, 1919, 1}, Артоболевський, 1923; Яготинський, Яготин, парк, 1983, 07, 10, 3}, Горб, 1990; Яготинський, Яготин, оз. Супій, парк, 1988, 07, 10, 1}, Горб, неопубл. дані. Ль в і в ськ а: Бродівський, Пеняки, 1}, Павлюк, 1990; Львів, Павлюк, 1974; 1989; Миколаївський, Рудники, риб. ставок, 1969, 08, 25, 1}, Павлюк, 1990; Миколаївський, Тростянець, р. Зубра, стариця, 1967, 08, 4, 1}, Павлюк, 1990; Сокальський, Поториця, по всій Галичині, Dziędzielewicz, 1902; 1919; Яворівський, Івано-Франково, Dziędzielewicz, 1902; 1919. П ол тавськ а: спорадична, 05, 26, Артоболевський, 1929б; спорадична, 08, Артоболевський, 1929б; Полтава, Яреськи, 1921, Артоболевський, 1923. Терноп ільськ а: Борщівка, р. Горинь, Fudakowski, 1932a; Чортківський, Чортків,

Dziędziewic, 1902; 1919; Зборівський, Зборів, болото, 1977, 09, 10, 1}, Павлюк, 1990; Зборівський, Зборів, болото, 1968, 06, 29, 1}, Павлюк, 1990; Лановецький, Борщівка, Fudakowski, 1932a. Чер нівецька: Вижицький, Мигово, St. Quentin, 1932; Сторожинецький, Жадова, численний, St. Quentin, 1932. Чернігівсь ка: Остерський, Остер, Артоболевський, 1929a; Остерський, Старосілля, 1919, 06, 15—18, Артоболевський, 1926; Остерський, Хотинівка, 1919, 07, 19—13, 7}, Артоболевський, 1926.

32. *Aeschna juncea* Linnaeus, 1758

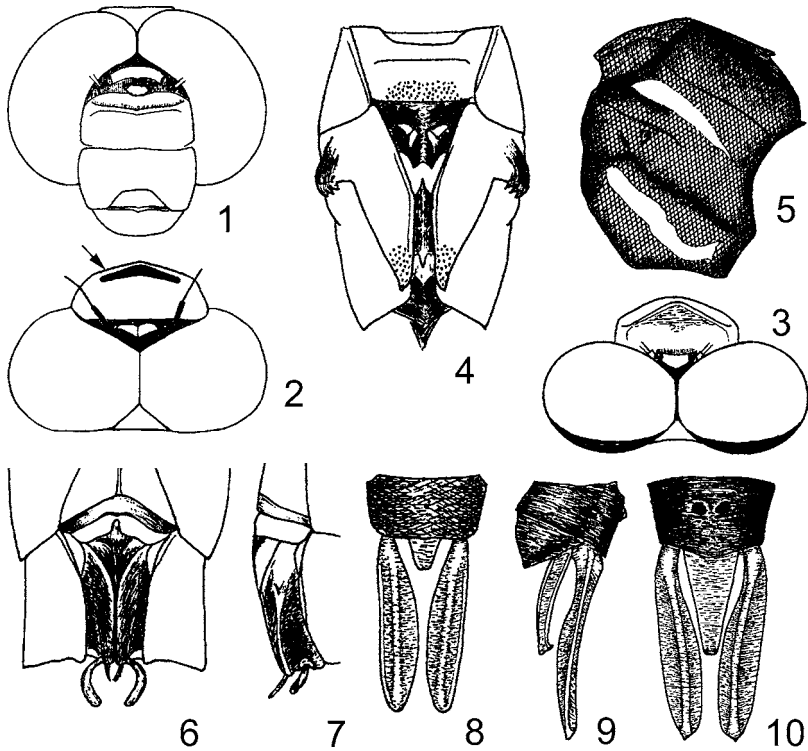
Рис. 50. Вид нечисленний, розповсюджений в Західному Лісостепу, Передкарпатті, Карпатах та Закарпатській низовині, а також в Хмельницькій, Житомирській, Київській та Одеській областях.

Він ни цька: Belke, 1859. В олин ська: Луцьк, Fudakowski, 1932a; Луцьк, Fudakowski, 1932b; 1935. Житомирська: Новоград-Волинський, Новоград-Волинський, 1909—1910, 1}, Солодовников, 1927. Закарпатська: Виноградівський, Великі Ком'яти, струмок Ілонок біля села, струмок, Hrabar, 1905. Івано-Франківсь ка: хребет Чорногора в Карпатах на висоті 1725 м н. р. м., Fudakowski, 1932b; 1935; хребет Чорногора в Карпатах оз. Несамовите на висоті 1761 м н. р. м., Fudakowski, 1932b; 1935; Івано-Франківськ, ставок, 1971, 07, 29, 1}, Павлюк, 1990; Івано-Франківськ, ставок, 1967, 08, 10, 1}, Павлюк, 1990; Галицький, Медуха, риб. ставок, вид рідкісний, 1969, 08, 7, 1}, Павлюк, 1990. Київ сь ка: Згурівський, Вільне, три ставки, 1992, 08, 13, Горб, Горб, неопубл. дані; Київ, дача Бернера, 1914, 06, 12, Шарлемань, Артоболевський, 1915; Київ, дача Бернера, 1914, 06, 19, 2}, Артоболевський, 1927a; Яготинський, Яготин, 1921, 08, 12, Артоболевський, 1929b; Яготинський, Яготин, оз. Супій, парк, Горб, Горб, неопубл. дані; Яготинський, Яготин, оз. Супій, парк, штучні озера та заболочені луки, 1992, 08, 8, Горб, Горб, неопубл. дані. Львівсь ка: Радехівський, Радванці, Dziędziewic, 1890; 1902; 1919; Львів, Павлюк, 1989; Львів, Голоско, Dziędziewic, 1890; 1902; 1919; Перемишлянський, Корелічі, рідкісний, Dziędziewic, 1890; 1902; 1919;



Рис. 50. *Aeschna juncea*: 1 – лоб та обличчя самця спереду; 2 – лоб самця зверху; 3 – голова самця спереду; 4 – голова самця знизу; 5 – голова знизу; 6 – груди та перші сегменти черевця зліва; 7 – груди самця зліва; 8 – груди самця зверху; 9 – вторинний копулятивний апарат самця знизу; 10 – задньогруди знизу; 11 – положення анальних придатків самиці ззаду; 12 – анальні придатки самиці зверху; 13 – анальні придатки самиці зліва; 14 – передня половина черевця зверху. 1—2, 7—9, 12—13 (Бешовски, 1994); 3—6, 10—11, 14 (Wendler, Nüß, 1994).

Нестерівський, Рава-Руська, Dziędzielewicz, 1890; 1902; 1919; Яворівський, Івано-Франково, Dziędzielewicz, 1890; 1902; 1919. Одеська а : Одеса, 1903, 08, 30, Шугуров, 1903; Одеса, 1903, 09, 14, Шугуров, 1903. Ч е рн івець ка: Вижницький, Мигово, рідко, St. Quentin, 1932.

33. *Aeschna mixta* Latreille, 1805

Рис. 51. Звичайний вид, розповсюджений майже по всій території України.

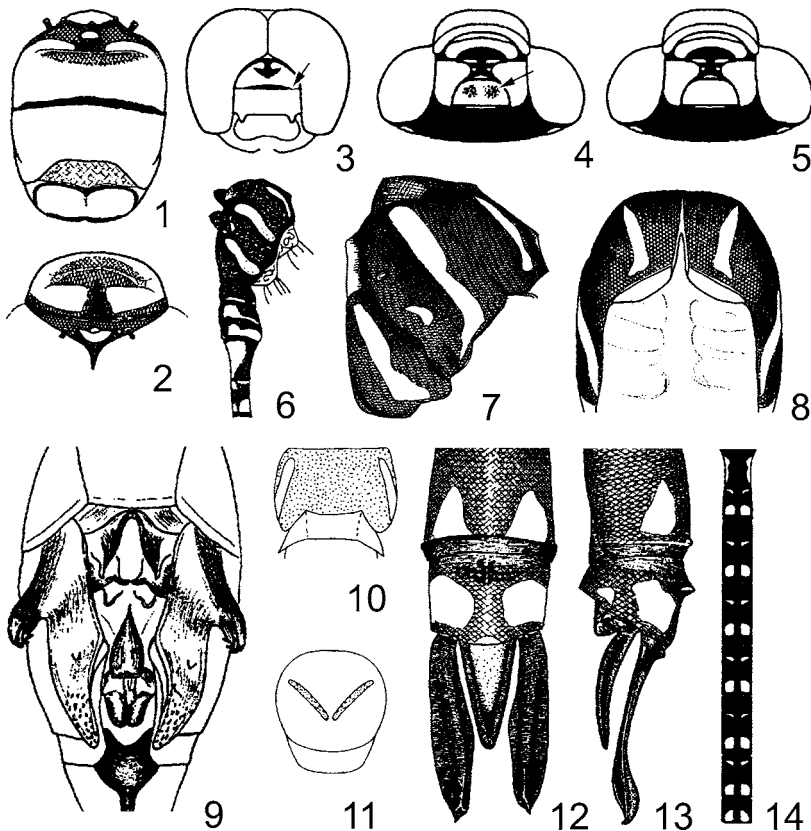
Він ни ць ка: Балтський, Грушки, 1919, 08, 2—7, 2}, Артоболевський, 1927б. Волинська: Поділля, с. Слобода, 1}, Fudakowski, 1932b; Володимир-Волинський, Нововолинськ, болото, 1970, 09, 12, 1}, Павлюк, 1990; Володимир-Волинський, Нововолинськ, болото, 1967, 08, 14, 1}, Павлюк, 1990; Ківерцький, Ківерці, Fudakowski, 1932a; Ківерцький, Ківерці, Fudakowski, 1932a; 1932b; 1935; Любешівський, Мельники, оз. Пісочне та Мошно, Павлюк, 1974; 1989; Любомльський, Згорани, озеро, 1970, 09, 10, 1}, 1}, Павлюк, 1990; Любомльський, Кам'янка, рибгосп "Ладинка", Павлюк, 1974; 1989; Любомльський, Куснища, озерце, 1970, 09, 10, 2}, 1}, Павлюк, 1990; Любомльський, Піща, Павлюк, 1974; 1989; Любомльський, Шацьк, оз. Люцимер, Павлюк, 1974; 1989. Донецька: Слов'янський, стариці Сів. Донця, біля с. Богородичне, Олигер, 1975. Житомирська: Радомишльський, Теремці, 1919, 09, 10—15, 19, 2}, Артоболевський, 1927a; Новоград-Волинський, Новоград-Волинський, 1909, 07, 29, 3}, 9}, Солодовников, 1927. Закарпатська: Берегівський, Нове Село, Грабар, 1933; Великоберезнянський, Ставне, Грабар, 1933; Мукачівський, Пістрялове, ставок, 1973, 09, 26, 1}, 1}, Павлюк, 1990; Ужгород, Грабар, 1933; Ужгород, Нгабар, 1905; Ужгород,



Рис. 51. *Aeschna mixta*: 1 – голова спереду; 2, 3 – груди самця зверху; 4 – груди самця зліва; 5 – вторинний копулятивний апарат самця знизу; 6, 7 – верхівки переднього та заднього крил самця; 8, 9 – верхівки переднього та заднього крил самиці; 10 – основа заднього крила самиці; 11 – основа черевця зверху; 12 – яйцеклад зліва; 13 – яйцеклад знизу; 14 – IX та X сегменти черевця самця з анальними придатками зверху; 15 – IX та X сегменти черевця самця з анальними придатками зліва; 16 – IX та X сегменти черевця самиці з анальними придатками зверху. 3—10, 12—16 (Бешовски, 1994); 1, 2, 11 (Wendler, Nüß, 1994).

Kohaut, 1896; Pongtęcz, 1914; Ужгородський, Кіблярі, Грабар, 1933; Ужгородський, Невицьке, Грабар, 1933; Тячівський, Комсомольськ, Грабар, 1933. Івано-Франківська: Хребет Чорногора в Карпатах, Fudakowski, 1932a; 1932b; 1935; Городенківський, Незвиско, по всій Галичині широко розповсюджений, Dziędzielewicz, 1883; 1890; 1902; 1919; Городенківський, Стрільче, Dziędzielewicz, 1883; 1890; 1902; 1919; Коломийський, Лісова Слободка, Dziędzielewicz, 1883; 1890; 1902; 1919; Коломийський, Слобода, Fudakowski, 1932a; 1932b; 1935; Тисменецький, Пшеничники, риб. ставок, 1970, 08, 21, 1, Павлюк, 1990. Київська: Барішівський, Поділля, три озера і заболочені луки, 1992, 08, 1, Горб, Горб, неопубл. дані; Бориспільський, 1917, 06, 1, Артоболевський, 1917б; Згурівський, Вільне, три ставки, 1992, 08, 13, Горб, Горб, неопубл. дані; Згурівський, Стара Оржица, ставок, 1992, 08, 9, Горб, Горб, неопубл. дані; Згурівський, Турівка, р. Перевод, 1992, 08, 9, Горб, Горб, неопубл. дані; Київ, 1914, Шарлемань, Артоболевський, 1915; Київ, дача Бернера, 1914, 07, 30, 1, Артоболевський, 1927a; Київ, дача Бернера, 1914, 09, 10, 1, Артоболевський, 1927a; Київ, Голосієво, 1988, 09, 8, Горб, неопубл. дані; Київ, Голосієвські озера, озеро, Горб, 1991a; Київ, Пуша, 1918, 09, 11, 1, Артоболевський, 1927a; Київ, Труханів острів, 1913, 08, 26, 1, Артоболевський, 1927a; Переяслав-Хмельницький, Дем'янци, ставок, 1992, 08, 19, Горб, Горб, неопубл. дані; Переяслав-Хмельницький, Пристроми, р. Трубіж, маленькі ставки біля річки, 1992, 08, 19, Горб, Горб, неопубл. дані; Переяслав-Хмельницький, Строкова, ставок, 1992, 08, 15, Горб, Горб, неопубл. дані; Переяслав-Хмельницький, Студеники/Жовтневе, озеро в сосновому лісі, 1992, 08, 5—28, Горб, Горб, неопубл. дані; Переяслав-Хмельницький, Циблі, Канівське водосховище, заболочені луки, 1992, 08, 21, Горб, Горб, неопубл. дані; Переяслав-Хмельницький, Хоцьки, Канівське водосховище, заболочені луки, 1992, 08, 17, Горб, Горб, неопубл. дані; Яготинський, 1919, Артоболевський, 1923; Яготинський, Панфили, 1988, 08, 29, 3, 1, Горб, 1990; Яготинський, Панфили, 1988, 08, 29, 1, Горб, неопубл. дані; Яготинський, Яготин, парк, 1988, 09, 14, 12, Горб, 1990; Яготинський, Яготин, парк, 1988, 09, 3, 6, 2, Горб, 1990; Яготинський, Яготин, парк, 1988, 09, 9, 1, Горб, 1990; Яготинський, Яготин, парк, 1983, 07, 10, 2, 2, Горб, 1990; Яготинський, Яготин, ставки рибгоспу, 1988, 10, 7, 1, 1, Горб, 1990; Яготинський, Яготин, оз. Супій, 1995, 07, 15, 1, Горб, неопубл. дані; Яготинський, Яготин, оз. Супій, парк, 1988, 09, 3—14, 2, Горб, неопубл. дані; Яготинський, Яготин, оз. Супій, парк, штучні озера та заболочені луки, 1992, 08, 8, Горб, Горб, неопубл. дані. Кримська: Мальцев, 1953; Пд. Крим, 1, Браунер, 1902. Львівська: Городокський, Черляни, ставок, 1969, 09, 25, 2, Павлюк, 1990; Кам'яно-Бузький, Добротвор, водосховище, 1969, 09, 16, 1, Павлюк, 1990; Львів, Павлюк, 1974; 1989; Перемишлянський, Дусанів, риб. ставок, 1969, 09, 5, 1, Павлюк, 1990; Нестерівський, Великі Грибовичі, риб. ставок, 1975, 10, 2, 2, Павлюк, 1990; Нестерівський, Великі Грибовичі, риб. ставок, 1971, 10, 12, 1, Павлюк, 1990; Нестерівський, Великі Грибовичі, риб. ставок, 1970, 10, 13, 1, Павлюк, 1990; Миколаївський, Рудники, риб. ставок, 1969, 08, 25, 1, Павлюк, 1990; Сокальський, Червоноград, болото, 1970, 09, 16, 1, Павлюк, 1990; Яворівський, Івано-Франково, 2, Павлюк, 1990. О д е с ь к а : Кілійський, Вилково, 1995, 09, 16—19, 1, 2, Горб, Ermolenko, 1996; Кілійський, Приморське, 1995, 09, 2—9, 7, 6, Горб, Ermolenko, 1996; Одеса, Артоболевський, 1929a; Полтавська: 06, Артоболевський, 1929б; 09, 4, Артоболевський, 1929б; Полтава, Ярецьки, 1921, Артоболевський, 1923. Тернопільська: Бучацький, Бучач, болото, 1967, 08, 14, 1, Павлюк, 1990. Х е р с он с ь к а : Пн.-Сх. області, Браунер, 1902; Херсон, 07, 1, Браунер, 1902. Ч е р н і в е ц ь к а : Чернівці, St. Quentin, 1932; Вижицький, Мигово, St. Quentin, 1932; Сторожинецький, Давидівка, St. Quentin, 1932; Сторожинецький, Жадова, St. Quentin, 1932; Сторожинецький, Михальча, St. Quentin, 1932; Сторожинецький, Слобода-Комаровці, St. Quentin, 1932; Сторожинецький, Сторожинець, масовий вид, St. Quentin, 1932. Ч е р н і г і в с ь к а : Остерський, Старосілля, 1919, 09, 8, Артоболевський, 1926.

34. *Aeschna viridis* Eversmann, 1835

Рис. 52. Рідкісний вид. Зареєстрований в Західноукр. Поліссі, в Західному Лісостепу, Київській, Чернігівській, Полтавській, Херсонській областях та в Криму.

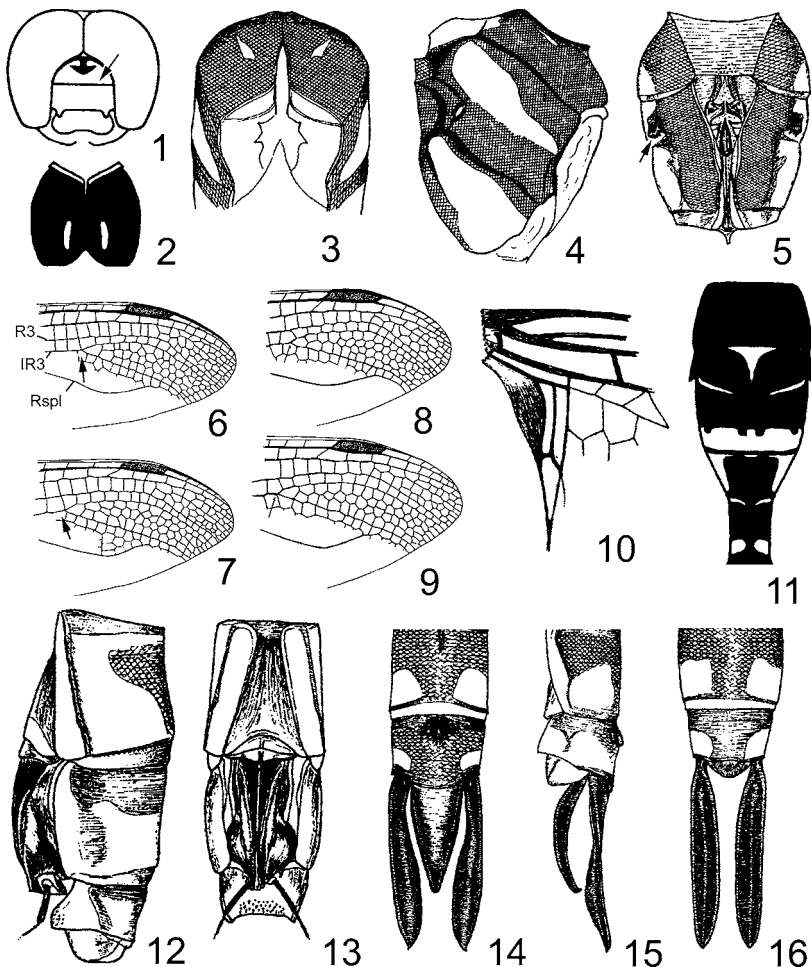
Волинська: Горохівський, Журавники, р. Липа, болото, на Поліссі та в північних районах Західного Лісостепу вид рідкісний, північніше не виявлений, 1971, 08, 17—18, 3, Павлюк, 1990; Ковельський, Бруховичі, риб. ставок, 1968, 07, 20, 1, Павлюк, 1990; Любешівський, Мельники, оз. Пісочне, Павлюк, 1974. Ки ї в с ь к а : Бориспільський, увечері у великій кількості, 1917, 06, Артоболевський, 1917б; Згурівський, Усівка, біля р. Супій, ставок і заболочені луки, 1992, 08, 4, Горб, Горб, неопубл. дані; Київ, 1914, 06, 9—19, 2, Артоболевський, 1927a; Київ, вул. Театральна, 1914, 06, 9, 1, Шарлемань, Артоболевський, 1915; Київ, Києво-Межигірська скарб. дача, 1918, 07, 16—22, 4, Артоболевський, 1927a; Київ, Кирилівські яри, 1919, 07, 19, 1, Артоболевський, 1927a; Київ, Кирилівська лікарня, 1914, 06, 19, 1, Шарлемань, Артоболевський, 1915; Київ, Труханів острів, 1914, Шарлемань, Артоболевський, 1915; Яготинський, 1919, 1, Артоболевський, 1923; Яготинський, Сотниківка, ставок, 1992, 08, 9, Горб, Горб, неопубл. дані; Яготинський, Яготин, парк, 1988, 06, 28, 2, Горб, 1990; Яготинський, Яготин, парк, 1983, 05, 25, 1, Горб, 1990; Яготинський, Яготин, парк, 1983, 06, 12, 2, Горб, 1990; Яготинський, Яготин, парк, 1983, 06, 12, 2, Горб, 1990; Яготинський, Яготин, ставки рибгоспу, 1988, 07, 2, 1, Горб, 1990; Яготинський, Яготин, оз. Супій, парк, 1988, 06, 28, 1, Горб, неопубл. дані. Кримська: Мальцев, 1953. Львівська: Сокальський, Городище, Dziędzielewicz, 1890; 1902; 1919; Сокальський, Поториця, Dziędzielewicz, 1890; 1902; 1919; Сокальський, Скоморохи, Dziędzielewicz, 1890; 1902; 1919. П о л т а в с ь к а : Артоболевський, 1929б; Полтава, Ярецьки, 1921, Артоболевський, 1923. Х е р с он с ь к а : Херсон, 06, 1, Браунер, 1902. Ч е р н і г і в с ь к а : Конотопський, Гайворон, 1919, 07, 1, Артоболевський, 1926; Остерський, Старосілля, 1919, 07, 13, Артоболевський, 1926.



Рис. 52. *Aeshna viridis*: 1 – лоб зверху; 2 – голова ззаду; 3, 4 – груди зліва; 5 – груди зверху; 6 – анальні придатки самця зліва; 7 – основа заднього крила самця; 8 – самця зліва; 9 – самця зверху. 1, 3 (Бешовски, 1994); 2, 5–7 (Wendler, Nüb, 1994); 8–9 (оригінал).

35. *Anax imperator* Leach, 1815

Рис. 53. Трапляється одинично майже по всій території України. Немає відомостей про Західно-Українське Полісся та великі висоти в Карпатах.

Вінницька: Питинський, Семки, 1914, 1}, Артоболевський, 1927б. Донецька: Великоновосельський, Велике Новосілля, Олигер, 1975; Донецьк, р. Кальміус, стариці, Олигер, 1975; Мар'їнський, р. Вовча, Олигер, 1975; Новокиївський, на піщаному лимані між солонуватим лиманом Азовського моря та Азовським морем, Олигер, 1975; Слов'янський, русло Сів. Донця, біля с. Богородичне, Олигер, 1975. Закарпатська: Берегівський, Берегове, р. Верке, 1968, 06, 13, 1}, Павлюк, 1990; Виноградівський, Виноградів, Грабар, 1933; Виноградівський, Виноградів, риб. ставок, 1968, 06, 13, 1}, Павлюк, 1990; Межигірський, оз. Синевір, 1970, 07, 4, 2}, Павлюк, 1990; Мукачівський, Пістрялове, ставок, 1967, 07, 15, 1}, Павлюк, 1990; Ужгород, Грабар, 1933; Ужгород, Нгабар, 1905; Ужгородський, Комаровці, Грабар, 1933; Ужгородський, Невиське, Грабар, 1933; Ужгородський, Мала Добронь, ставок, 1967, 07, 8, 1}, Павлюк, 1990; Ужгородський, Середне, Грабар, 1933; Ужгородський, Холмок, Грабар, 1933; Хустський, Хуст, р. Тиса, стариця, 1968, 06, 14, 1}, Павлюк, 1990. Запорізька: Запоріжжя, 1913, 06, 11, 1}, Артоболевський, 1929а; Запоріжжя, Артоболевський, 1929а. Івано-Франківська: Івано-Франківськ, озеро, 1966, 07, 5, 7}, Павлюк, 1990; Івано-Франківськ, р. Надворнянська Бистриця, стариця, 1966, 07, 20, 2}, Павлюк, 1990; Коломийський, Коломия, Dziędzielewicz, 1877; 1884; 1902; 1919; Коломийський, Шепарівці, Dziędzielewicz, 1877; 1884; 1902; 1919; Надворнянський, Верхній Майдан, Dziędzielewicz, 1877; 1884; 1902; 1919. Київська: Барішівський, Новотроянда, два штучні ставки та заболочені луки, 1992, 07, 30, Горб, Горб, неопубл. дані; Васильківський, Вільшаниця, 1921, 06, 15, 1}, Артоболевський, 1927а; Бориспільський, літ і після заходу сонця, у великій кількості на ставках, 1917, 06, Артоболевський, 1917б; Київ, Віта-Литовська, 1914, 07, 13, 1}, Артоболевський, 1927а; Київ, дача Бернера, 1919, 06, 19, 1}, Артоболевський, 1927а; Київ, Дарниця, 1915, 06, 7, 2}, 1}, Артоболевський, 1926; Київ, Голосіївські озера, озеро, Горб, 1991а; Київ, Рудня, 1914, 05, 18, 1}, Артоболевський, 1927а; Київ, оз. Рудня-Яблонівська, 1914, 05, 18, Шарлемань, Артоболевський, 1915; Київ, Мриги, біля Кончі-Заспи, сосновий ліс, 1993, 05, 27, 2}, Горб, неопубл. дані; Київ, Пуша, 1914, 06, 1, 1}, Артоболевський, 1927а; Київ, Пуша, 1914, 06, 1, Артоболевський, 1927а; Київ, Святошин, 1914, 05, 11–31, 1}, Артоболевський, 1927а; Київ, Святошин, 1914, 06, 11, 1}, Артоболевський, 1927а; Київ, Сирець, 1919, 06, 13–24, 2}, Артоболевський, 1927а; Київ, Сирець, 1914, 06, 11–19, 3}, 1}, Артоболевський, 1927а; Київ, студмістечко КДУ, 1988, 07, 6, Горб, неопубл. дані; Київ, Теремки, 1988, 07, 5, 1}, Горб, неопубл. дані; Київ, Харківське шосе, озера в сосн. лісі, 1995, 06, 3, 1}, Горб, неопубл. дані; Київ, Харківське шосе, озера в сосн. лісі, 1993, 06, 4, 1}, Горб, неопубл. дані; Яготинський, Гензерівка, ставок, 1992, 07, 26, Горб, Горб, неопубл. дані; Яготинський, Яготин, парк, 1983, 06, 8, 2}, Горб, 1990; Яготинський, Яготин, ставки рибгоспу, 1983, 06, 12, 1}, Горб, неопубл. дані; Яготинський, Яготин, оз. Супій, парк, 1988, 07, 2, 1}, Горб, неопубл. дані; Яготинський, Яготин, оз. Супій, ставки рибгоспу, 1995, 06, 18, 1}, 1}, Горб, неопубл. дані; Яготинський, Яготин, оз. Супій, ставки рибгоспу, 1995, 06, 30, 1}, 1}, Горб,

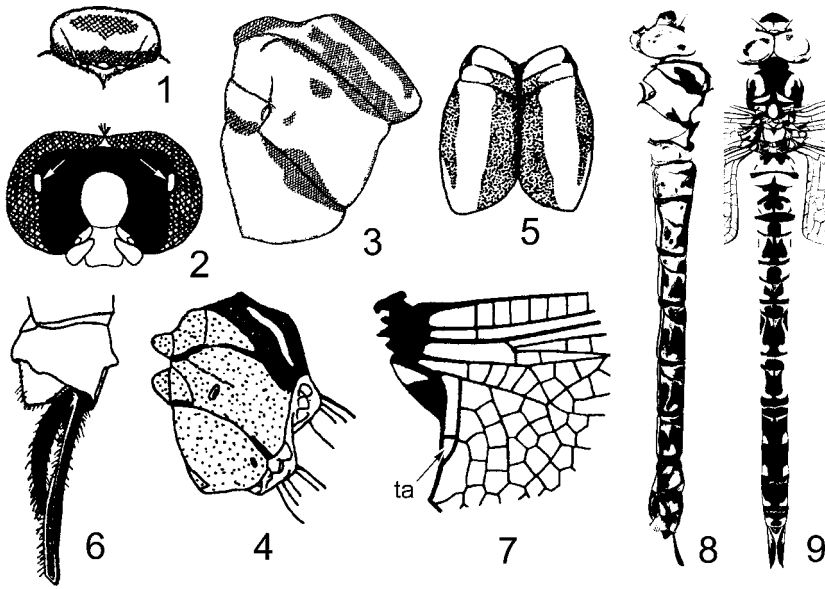

Рис. 53. *Anax imperator*: 1 – лоб самця зверху; 2 – груди зліва; 3 – потиличний трикутник самиці зверху; 4 – анальні придатки самиці зверху; 5 – вторинний копулятивний апарат самця знизу; 6 – дистальна частина заднього крила самиці; 7 – основа заднього крила самиці; 8 – черевце зверху; 9 – яйцеклад зліва; 10 – яйцеклад знизу; 11 – анальні придатки самця зверху; 12 – анальні придатки самця зліва. 1, 3—7, 9—12 (Бешовски, 1994); 2, 8 (Wendler, Nüß, 1994).

неопубл. дані; Яготинський, Яготин, оз. Супій, ставки рибгоспу, 1995, 07, 7, 1{, 1}, Горб, неопубл. дані. Кримська: Євпаторія, Артоболевський, 1915; Сімферополь, 1894, 06, Браунер, 1902. Львівська: Городокський, Комарне, ставок, 1968, 06, 26, 1{, 1}, Павлюк, 1990; Львів, Dziędzielewicz, 1877; 1884; 1902; 1919; Львів, Павлюк, 1989; Львів, Голоско, Dziędzielewicz, 1877; 1884; 1902; 1919; Сокальський, Городище, 1{, Павлюк, 1990; Сокальський, Сокаль, Dziędzielewicz, 1877; 1884; 1902; 1919; Яворівський, Івано-Франково, Dziędzielewicz, 1877; 1884; 1902; 1919. Миколаївська: пониззя Пд. Бугу, Волкова та ін., 1970. Одеська: Ізмаїльський, Ізмаїл, Браунер, 1903. Полтавська: звичайний, 06, 7, Артоболевський, 1929б; звичайний, 08, 17, Артоболевський, 1929б; Полтава, Яреськи, 1921, Артоболевський, 1923. Тернопільська: Поділля, с. Більче-Золоте, 1{, Fudakowski, 1932a; Чортківський, Чортків, Dziędzielewicz, 1877; 1884; 1902; 1919; Боршівський, Більче-Золоте, Fudakowski, 1932a; Кременецький, окол. Кременця, Павлюк, Кузьмович, 1976. Херсонська: Дельта Дніпра, Волкова та ін., 1970; Херсон, нечисленний, копул. з 08.07, 1895, 06, 23, Браунер, 1902. Черкаська: Канівський, Канів, держзаповідник, заболочені луки, 1988, 07, 7, 1{, Горб, 1991в; Канівський, с. Келеберда, заплавні луки, 1988, 07, 07, 1{, Горб, 1991в. Чернівецька: Вижицький, Мигово, St. Quentin, 1932; Сторожинецький, Жадова, St. Quentin, 1932.

36. *Anax parthenope* Selys, 1839

Рис. 54. Зареєстрований в Київській, Полтавській, Одеській, Херсонській, Донецькій областях та в Криму.

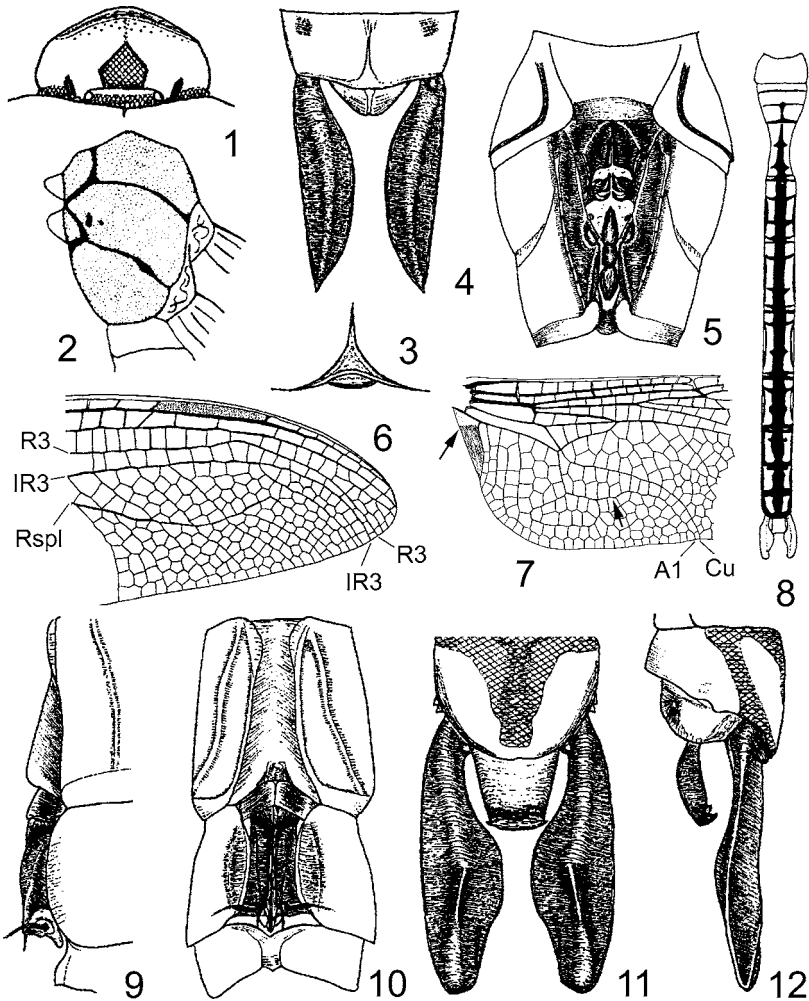

Рис. 54. *Anax parthenope*: 1 – голова самиці зверху; 2 – потиличний трикутник самиці зверху; 3 – лоб самця зверху; 4 – анальні придатки самиці зверху; 5 – дистальна частина заднього крила; 6 – вторинний копулятивний апарат самця знизу; 7 – яйцеклад зліва; 8 – яйцеклад знизу; 9 – анальні придатки самця зверху; 10 – анальні придатки самця зліва. (Бешовски, 1994).

Донецька: Донецьк, р. Кальміус, стариці, Олигер, 1975; Мар'їнський, р. Вовча, Олигер, 1975; Мар'їнський, Мар'їнський район, парк., Олигер, 1975; Новокизівський, на піщаному лимані між солонуватим лиманом Азовського моря та Азовським морем, Олигер, 1975; Шахтарський, Нижня Кринка, Олигер, 1975. Київська: Київ, Володимирів Стан, берег Ірпеня, 1917, 06, 30, 1}, Артоболевський, 1927а. Кримська: Ай-Тодор, Браунер, 1903; Ай-Тодор, Артоболевський, 1917в; Алушта, Пд. Крим, 1900, 08, 6, 1}, Бартев, 1912а; Алушта, Мухалатка, Пд. Крим, Бартев, 1912а; Мухалатка, Пд. Крим, 1902, 07, 22, 1}, Бартев, 1912а; Сімферополь, Артоболевський, 1917в; Сімферополь, Браунер, 1902. Миколаївська: пониззя Пд. Бугу, Волкова та ін., 1970. Одеська: Кілійський, Приморське, 1995, 06, 24, 1}, Gorb, Ermolenko, 1996; Ізмаїльський, Ізмаїл, Браунер, 1903; Ізмаїльський, Ізмаїл, Артоболевський, 1917в; Одеса, 1901, 06, 5, Шугуров, 1903; Одеса, 1901, 06, 5, Шугуров, 1903. Полтавська: Кобеляцький, 40 верст від Кобеляк, помістя Тарахтайка, 1/4 версти від Дніпра, декілька боліт, 1915, 06, 13, 1}, Артоболевський, 1917г; Кобеляцький, Кобеляки, 07, 13, Артоболевський, 1929б. Херсонська: Дельта Дніпра, Волкова та ін., 1970; пониззя Дніпра, численний, Артоболевський, 1917в; Херсон, пониззя Дніпра, у великій кількості, копул. з 01.06 до 30.06, 1896, 05, 19, Браунер, 1902.

37. *Anaciaeschna isosceles* Müller, 1767

Рис. 55. Розповсюджений майже по всій Україні. В деяких місцях численний, але переважно рідкісний. В Західноукр. Поліссі та на великих висотах в Карпатах не відмічений.

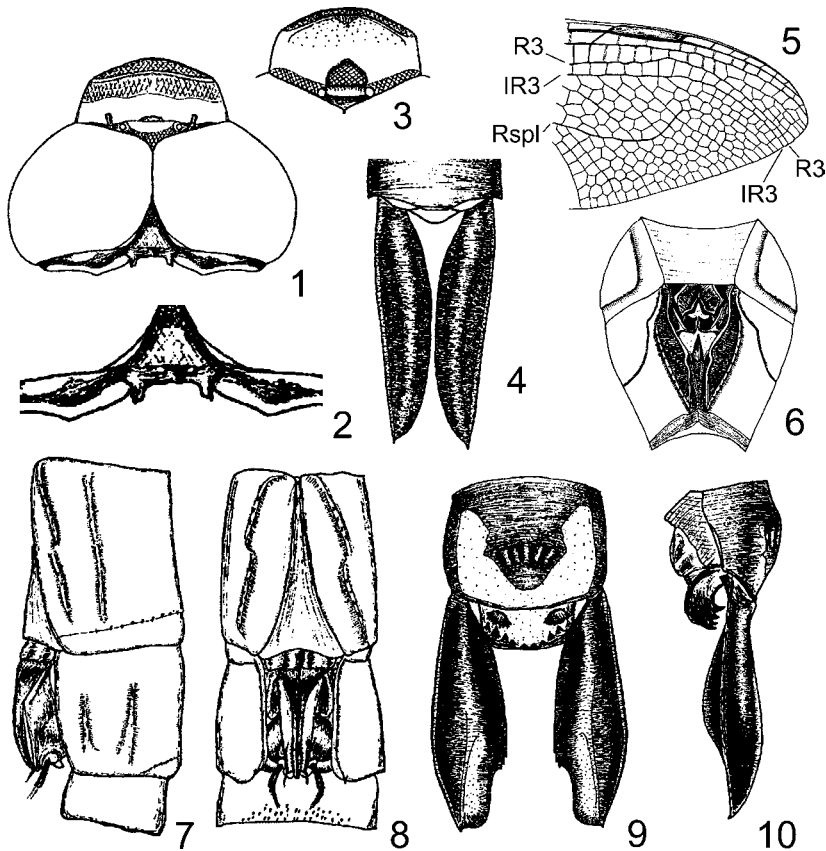
Вінницька: Гайсинський, Гайсин, 1918, 06, 17, 1}, Артоболевський, 1927б; Гайсинський, Гайсин, 1918, 06, 22, 1}, Артоболевський, 1927б; Гайсинський, Гайсин, 1918, 07, 11, 1}, Артоболевський, 1927б; Балтський, Грушки, 1915, 3}, Артоболевський, 1927б. В олинська: Ківерцький, Ківерці, Fudakowski, 1932а; Ківерцький, Ківерці, Fudakowski, 1932б. Дніпропетровська: Павлоградський, Дмитрівка, 1913, 06, 11, 1}, Артоболевський, 1929а. Донецька: Слов'янський, стариці Сів. Донця, біля с. Богородичне,



Рис. 55. *Anaciaeschna isosceles*: 1 – лоб самиці зверху; 2 – груди самиці зверху; 3 – груди самиці зліва; 4 – вторинний копулятивний апарат самця знизу; 5 – дистальна частина переднього крила самця; 6 – сектор між Cu та A заднього крила самиці; 7 – основа заднього крила самця; 8 – основа заднього крила самиці; 9 – сектор між Cu та A переднього крила самця; 10 – яйцеклад зліва; 11 – VIII–X сегменти черевця самиці з анальними придатками зверху; 12 – яйцеклад знизу; 13 – анальні придатки самця зверху; 14 – анальні придатки самця зліва; 15 – передня частина черевця самця зверху; 16 – середня частина черевця самця зверху; 17 – передня частина черевця самиці зверху. (Бешовски, 1994).

Олигер, 1975. Житомирська: Новоград-Волинський, Новоград-Волинський, 1909—1910, 06, 8, 1}, Солодовников, 1927. Закарпатська: Чорний Потік, Hrabar, 1905; Грабар, 1933; Ужгород, Hrabar, 1905; Ужгород, Hrabar, 1905; Грабар, 1933; Доманиць, Hrabar, 1905; Грабар, 1933; Ужгородський, Сторожниця, Hrabar, 1905; Грабар, 1933; Хустський, Хуст, р. Тиса, стариця, 1968, 06, 14, 1}, Павлюк, 1990. Івано-Франківська: Коломийський, Коломия, Dziędzielewicz, 1877; 1890; 1902; 1919; Надворнянський, Верхній Майдан, Dziędzielewicz, 1877; 1890; 1902; 1919. Київська: Київ, 1995, 06, 3, 1}, Горб, неопубл. дані; Київ, дача Бернера, 1919, 06, 19, 1}, Артоболевський, 1927а; Київ, дача Бернера, 1916, 05, 14, 1}, Артоболевський, 1927а; Київ, Голосіївські озера, озеро, Горб, 1991а; Київ, зоопарк, 1995, 06, 3, 1}, Горб, неопубл. дані; Київ, р. Ірпінь, 1914, Шарлемань, Артоболевський, 1915; Київ, Рудня, 1914, 05, 15, 1}, Артоболевський, 1927а; Київ, Рудня, 1914, 05, 18, 1}, Артоболевський, 1927а; Київ, Межигір'я, 1916, 06, 8, 1}, Артоболевський, 1927а; Київ, оз. Рудня-Яблонівська, 1914, 05, 18, Шарлемань, Артоболевський, 1915; Київ, Мриги, біля Кончі-Заспи, сосновий ліс, 1993, 05, 27, 2}, Горб, неопубл. дані; Київ, Святошин, 1919, 06, 24, 1}, Артоболевський, 1927а; Київ, Святошин, 1914, 05, 11—14, 2}, Артоболевський, 1927а; Київ, Святошин, 1914, 06, 1—11, 4}, Артоболевський, 1927а; Київ, Харківське шосе, озера в сосні, лісі, 1995, 06, 3, 2}, 1}, Горб, неопубл. дані; Київ, Харківське шосе, озера в сосні, лісі, 1993, 06, 4, 1}, Горб, неопубл. дані; Яготинський, Яготин, степові ділянки, 1995, 05, 30, 2}, 1}, Горб, неопубл. дані; Яготинський, Яготин, парк, 1988, 05, 29, 1}, 1}, Горб, 1990; Яготинський, Яготин, парк, 1984, 05, 26, 1}, Горб, 1990; Яготинський, Яготин,

парк, 1983, 05, 20, 2}, Горб, 1990; Яготинський, Яготин, р. Супій, 1995, 06, 30, 1}, Горб, неопубл. дані; Яготинський, Яготин, р. Супій, 1995, 07, 7, 1}, Горб, неопубл. дані; Яготинський, Яготин, оз. Супій, 1995, 06, 5, 5}, 3}, Горб, неопубл. дані; Яготинський, Яготин, оз. Супій, 500 м від оз. Супій, 1993, 05, 30, 1}, Горб, неопубл. дані; Яготинський, Яготин, оз. Супій, парк, 1988, 05, 20, 1}, 1}, Горб, неопубл. дані; Яготинський, Яготин, оз. Супій, парк, 1983, 05, 20, 1}, Горб, неопубл. дані; Яготинський, Яготин, оз. Супій, парк, 1995, 05, 15, 15}, 5}, Горб, неопубл. дані; Яготинський, Яготин, оз. Супій, ставки рибгоспу, 1995, 05, 30, 3}, Горб, неопубл. дані; Яготинський, Яготин, оз. Супій, ставки рибгоспу, 1995, 06, 18, 7}, 2}, Горб, неопубл. дані. Кримська: Симеїз, Пд. Крим, 1902, 06, 2, 1}, Бартенев, 1912а. Львівська: Бродівський, Пеняки, Dziędzielewicz, 1877; 1890; 1902; 1919; Луцьк, Dziędzielewicz, 1877; 1890; 1902; 1919; Перемишлянський, Добрянчи, Dziędzielewicz, 1877; 1890; 1902; 1919; Перемишлянський, Кореличі, Dziędzielewicz, 1877; 1890; 1902; 1919; Перемишлянський, Перемишляни, Dziędzielewicz, 1877; 1890; 1902; 1919; Нестерівський, Рава-Руська, Dziędzielewicz, 1877; 1890; 1902; 1919; Сокальський, Поториця, Dziędzielewicz, 1877; 1890; 1902; 1919; Сокальський, Сокаль, Dziędzielewicz, 1877; 1890; 1902; 1919; Яворівський, Івано-Франково, Dziędzielewicz, 1877; 1890; 1902; 1919. Одеська: Ізмаїльський, Ізмаїл, гребля на березі вздовж р. Дунай, Бартенев, Попова, 1928. П олтавська: звичайний, 05, 12, Артоболевський, 1929б; звичайний, 08, 2, Артоболевський, 1929б; Кобеляцький, 40 верст від Кобеляк, помістя Тарахтайка, 1/4 версти від Дніпра, декілька боліт, 1915, 05, 17—29, 1}, 4}, Артоболевський, 1917г; Полтава, Яреськи, 1921, Артоболевський, 1923. Тернопільська: Чортківський, Чортків, Dziędzielewicz, 1877; 1890; 1902; 1919; Кременецький, Кременець, Павлюк, Кузьмович, 1976. Херсонська: Херсон, копул. в 06, 05, 1, Браунер, 1902. Черкаська: Городищенський, Мліїв, 1924, 06, 21, 1}, Артоболевський, 1927а; Канівський, с. Келеберда, озеро, 1989, 06, 12, 1}, 1}, Горб, 1992; Канівський, околиці Канівського заповідника, Криві озера, 1989, 06, 12, 1}, Горб, 1992.

38. *Brachytron hafniense* Müller, 1764

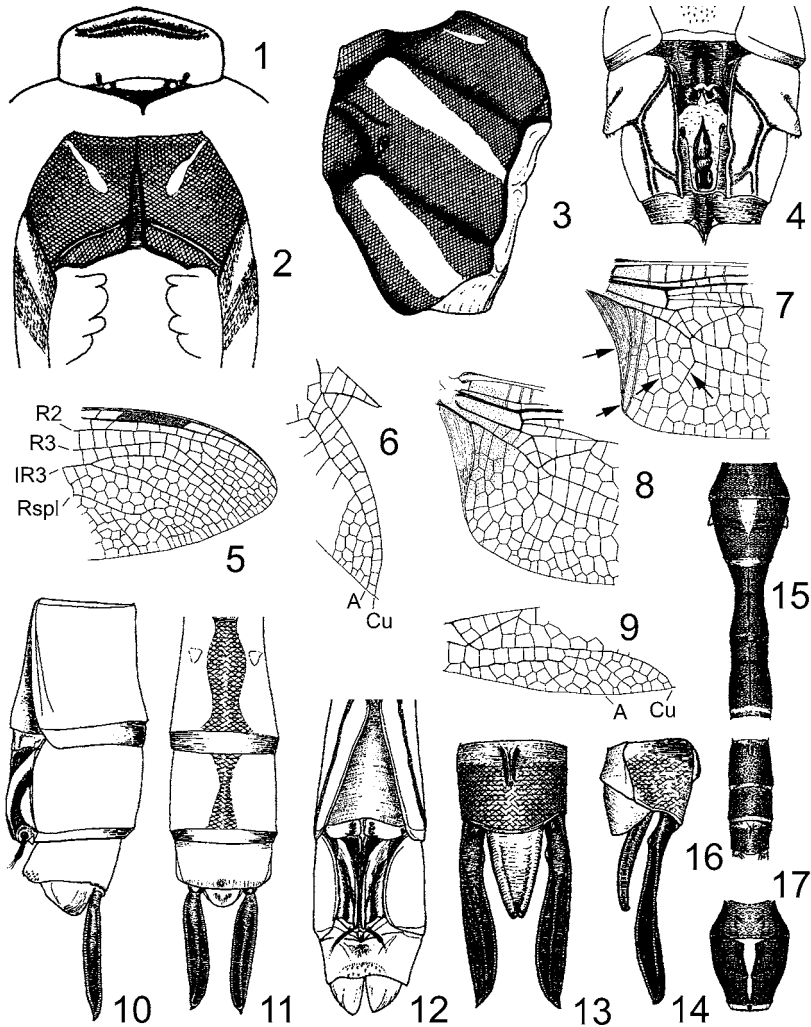
Рис. 56. Розповсюджений на більшій частині України, але в Чернівецькій, Одеській, Дніпропетровській, Запорізькій та Донецькій областях не відмічений. Переважно рідкісний вид, в деяких місцях звичайний.

Вінницька: Belke, 1859. Житомирська: Новоград-Волинський, Новоград-Волинський, 1909, 05,



Рис. 56. *Brachytron hafniense*: 1 – голова самця спереду; 2 – голова самця зверху; 3 – груди самця зверху; 4 – груди самця зліва; 5 – дистальна частина переднього крила; 6 – яйцеклад зліва; 7 – яйцеклад знизу; 8 – анальні придатки самця зверху; 9 – анальні придатки самця зліва; 10 – анальні придатки самиці зліва; 11 – анальні придатки самиці зверху. (Бешовски, 1994).

27, 1}, Солодовников, 1927. За карпатська: Виноградівський, Виноградів, Hrabar, 1905; Грабар, 1933; Виноградівський, Онок, Hrabar, 1905; Грабар, 1933; Ужгород, Hrabar, 1905; Ужгород, Hrabar, 1905; Грабар, 1933; Ужгородський, Комаровці, Hrabar, 1905; Грабар, 1933; Ужгородський, Середне, Hrabar, 1905; Грабар, 1933; Ужгородський, Сторожниця, Hrabar, 1905; Грабар, 1933. Івано-Франківська: Городенківський, Незвисько, Dziędzielewicz, 1883; 1884; 1890; Городенківський, Стрільче, Dziędzielewicz, 1883; 1884; 1890; Коломийський, Лісова Слободка, Dziędzielewicz, 1883; 1884; 1890; Коломийський, окол. Коломії, у всіх низинних та гірських районах Галичини численний, Dziędzielewicz, 1883; 1884; 1890; Тисменецький, Хом'яківка, риб. ставок, зараз вид рідкісний, 1968, 05, 10, 1}, Павлюк, 1990. Кіївська: Шарлемань, Артоболевський, 1915; Київ, 1914, 05, 9, 1}, Артоболевський, 1927а; Київ, дача Бернера, 1916, 05, 14, 1}, Артоболевський, 1927а; Київ, Голосіївські озера, озеро, 1989, 05, 30, 1}, Горб, 1991а; Київ, Межигір'я, 1914, 05, 18, 1}, Артоболевський, 1927а; Київ, оз. Рудня-Яблонівська, 1914, 05, 18, Шарлемань, Артоболевський, 1915; Київ, Мриги, біля Кончі-Заспи, сосновий ліс, 1993, 05, 27, 2}, Горб, неопубл. дані; Київ, Святошин, 1914, 05, 15, 1}, Артоболевський, 1927а; Київ, Харківське шосе, озера в сосн. лісі, 1993, 06, 4, 1}, Горб, неопубл. дані; Київ, Харківське шосе, озера в сосн. лісі, 1993, 06, 4, 1}, Горб, неопубл. дані; Київ, Труханів острів, 1914, Шарлемань, Артоболевський, 1915; Київ, Труханів острів, 1914, 05, 15, 4}, Артоболевський, 1927а; Яготинський, Яготин, парк, 1988, 05, 29, 3}, Горб, 1990; Яготинський, Яготин, парк, 1984, 06, 9, 1}, Горб, 1990; Яготинський, Яготин, глиняний кар'єр, 1995, 05, 30, 2}, Горб, неопубл. дані; Яготинський, Яготин, оз. Супій, парк, 1988, 05, 29, 1}, Горб, неопубл. дані; Яготинський, Яготин, оз. Супій, парк., 1995, 05, 10, 1}, Горб, неопубл. дані; Яготинський, Яготин, оз. Супій, ставки рибгоспу, 1995, 05, 30, 1}, Горб, неопубл. дані. Львівська: Львів, Павлюк, 1989; Перемишлянський, Корелічі, 1}, Павлюк, 1990; Перемишлянський, Перемишляни, Dziędzielewicz, 1883; 1884; 1890; Яворівський, Івано-Франково, Dziędzielewicz, 1883; 1884; 1890. Полтавська: рідко, 05, 13, Артоболевський, 1929б; рідко, 06, 19, Артоболевський, 1929б; Кобеляцький, 40 верст від Кобеляк, помістя Тарахтайка, 1/4 версти від Дніпра, декілька боліт, 1915, 05, 26, 1}, Артоболевський, 1917г; Полтава, Яреськи, 1920, 05, 13, 1}, Артоболевський, 1923. Рівненська: Рівненський, Решуцьк, ставок, 1968, 05, 29, 1}, Павлюк, 1990. Тернопільська: Кременецький, окол. Кременця, Павлюк, Кузьмович, 1976. Харківська: Аверин, 1915. Хе рсон ськ а: Херсон, копул. з 15.05, 05, 1, Браунер, 1902. Черкаська: Канівський, Пекарі, озеро, 1988, 07, 9, Горб, 1991в. Чернігівська: Остерський, Остер, Артоболевський, 1929а.

39. *Hemianax ephippiger* Burmeister, 1839

Рис. 57. Афро-азіатський вид, що часом здійснює далекі міграції з Африки до Європи. На одному з озер поблизу Львова спостерігався його масовий виплод.

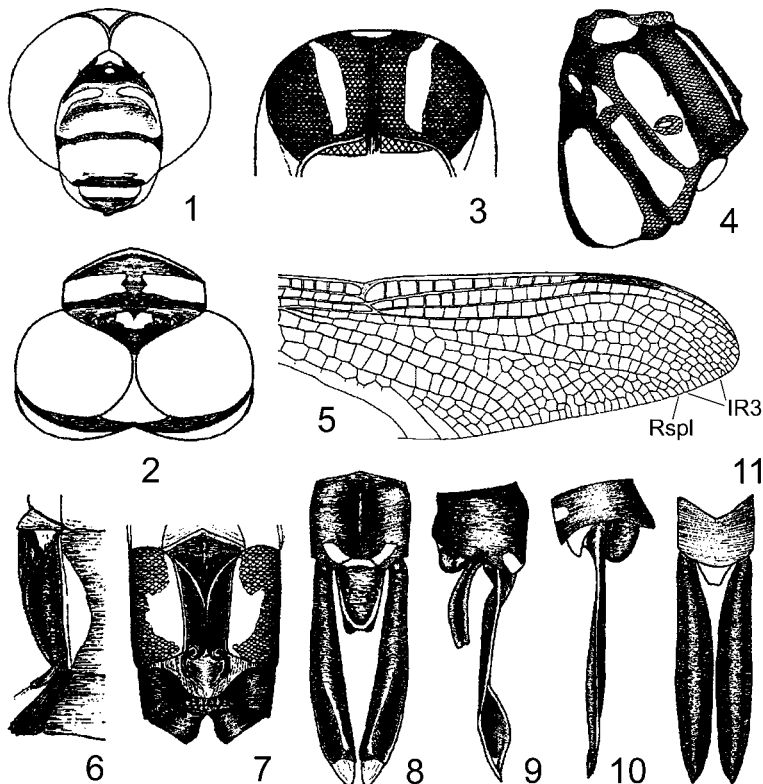
Київська: Яготинський, Яготин, оз. Супій, глинисте дно, мілко, 1995, 05, 30, 3}, 1}, Gorb, 1996а. Львівська: Брюховичі, Горб, Павлюк, 1993а. Одеська: Gorb, Ermolenko, 1996.



Рис. 57. *Hemianax ephippiger* : 1 – голова самця спереду; 2 – голова самця зверху; 3 – основа заднього крила самця; 4 – дистальна частина крила самця; 5 – вторинний копулятивний апарат самця знизу; 6 – анальні придатки самця зліва; 7 – анальні придатки самця зверху. (Бешовски, 1994).

Родина Gomphidae

40. *Gomphus flavipes* Charpentier, 1825

Рис. 58. Зареєстрований в ряді областей України, але зараз дуже рідкісний.

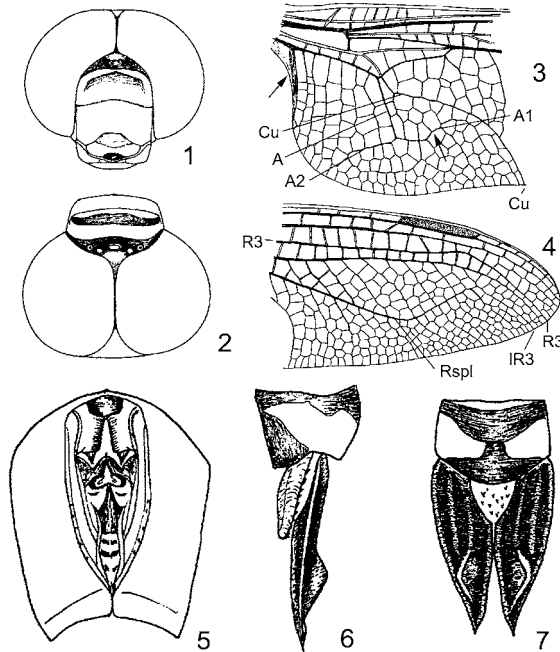
Він ни цька: Belke, 1858; Belke, 1859. Доне цька: Слов'янський, русло Сів. Донця, біля с. Богородичне, Олигер, 1975. Закарпатська: Ужгородський, Чоп, р. Латориця, зараз вид дуже рідкісний, 1968, 06, 12, 5{, 5}, Павлюк, 1990. Київська: Київ, 1914, 1{, Артоболевський, 1927а; Київ, Межигір'я, 1914, 05, 20, 1}, Шарлемань, Артоболевський, 1915; Київ, Межигір'я, 1914, 05, 20—27, 5{, 3}, Артоболевський, 1927а; Київ, Межигір'я, рідко, іноді багато, 1916, 05, 27, Артоболевський, 1917б; Київ, Межигір'я, рідко, іноді багато, 1915, 06, 1, Артоболевський, 1917б; Київ, Межигір'я, рідко, іноді багато, 1914, 05, 20, Артоболевський, 1917б; Київ, Пуща, 1914, 06, 1, 1{, Артоболевський, 1927а; Київ, Святошин, 1914, 05, 30, 1}, Артоболевський, 1927а; Київ, Труханів острів, 1914, 06, 10, 1}, Артоболевський, 1927а; Київ, Труханів острів, 1914, 06, 10, Артоболевський, 1927а; Київ, Труханів острів, 1913, 08, 26, 1{, 1}, Артоболевський, 1927а. Львівська: Сокальський, Поториця, Dziędzielewicz, 1890; 1902; 1919; Сокальський, Скоморохи, досить звичайний, Dziędzielewicz, 1890; 1902; 1919; Сокальський, Сокаль, Dziędzielewicz, 1890; 1902; 1919. Миколаївська: пониззя Пд. Бугу, Волкова та ін., 1970. Полтавська: Родзянко, 1889; Родзянко, 1895; 06, 19, Артоболевський, 1929б; 06, 6, Артоболевський, 1929б; Кобеляцький, 40 верст від Кобеляк, помістя Тарахтайка, 1/4 версти від Дніпра, декілька боліт, 1915, 05, 24—29, 15{, 7}, Артоболевський, 1917г; Кобеляцький, 40 верст від Кобеляк, помістя Тарахтайка, 1/4 версти від Дніпра, декілька боліт, 1915, 06, 6, 1{, Артоболевський, 1917г; Полтава, Нижні Млини, р. Ворскла, звичайний, 07, Горб, неопубл. дані. Харківська: Родзянко, 1895; Иванов, 1876; Ярошевський, 1881. Херсонська: Браунер, 1902; Дельта Дніпра, Волкова та ін., 1970; Херсон, Херсон, 1896, 05, 29—21, Браунер, 1902. Чернігівська: Остерський, Старосілля, 1919, 07, 13, 2}, Артоболевський, 1926.

41. *Gomphus vulgatissimus* Linnaeus, 1758

Рис. 59. Досить широко розповсюджений, в основному звичайний, в деяких місцях — рідкісний вид.

Вінницька: Гайсинський, Гайсин, 1918, 06, 14, 1{, Артоболевський, 1927б; Балтський, Грушки, 1915, 1{, Артоболевський, 1927б. В олинська: Луцьк, Fudakowski, 1932а; Луцьк, Fudakowski, 1932б; Любешівський, Мельники, оз. Пісочне, Павлюк, 1974. Донецька: Слов'янський, Артоболевський, 1929а; Слов'янський, русло Сів. Донця, біля с. Богородичне, Олигер, 1975. Житомирська: Радомишльський, Коростишів, 1907, 04, 30, 2{, 1}, Артоболевський, 1927а; Радомишльський, Тетерів, 1918, 06, 12, 1{, 1},



Рис. 58. *Gomphus flavipes*: 1 – голова та груди самця зверху; 2 – груди самця зліва; 3 – основа переднього крила; 4 – основа заднього крила; 5 – вторинний копулятивний апарат самця зліва; 6, 9 – анальні придатки самця зліва; 7, 8 – анальні придатки самця знизу; 10 – генітальна пластинка самиці знизу. 1, 2, 3—10 (Бешовски, 1994); 6, 7 (Wendler, Nüß, 1994).



Рис. 59. *Gomphus vulgatissimus*: 1 – груди самця зверху; 2 – груди самця зліва; 3 – верхня половина переднього крила самиці; 4, 5 – птеростигма переднього та заднього крил, відповідно; 6 – основа заднього крила самиці (стрілками показані анальні сектори); 7 – черевце самця зверху; 8 – вторинний копулятивний апарат самця зліва; 9 – анальні придатки самиці зверху; 10 – анальні придатки самиці зліва; 11, 12 – генітальна пластинка самиці знизу; 13, 14 – анальні придатки самиці зверху; 15, 16 – анальні придатки самиці зліва. 1—12, 14, 16 (Бешовски, 1994); 13, 15 (Wendler, Nüß, 1994).

Артоболевський, 1927а; Радомишльський, Тетерів, 1917, 06, 11—12, 1}, Артоболевський, 1927а; Новоград-Волинський, Новоград-Волинський, 1910, 04, 28, 1}, Солодовников, 1927; Новоград-Волинський, Новоград-Волинський, 1910, 05, 3—27, 7}, 6}, Солодовников, 1927. Закарп атьс ка: Іршавський, Заріччя, Нrabar, 1905; Грабар, 1933; Виноградівський, Виноградів, Нrabar, 1905; Грабар, 1933; Перечинський, Тур'ї Ремети, Нrabar, 1905; Грабар, 1933; Ужгород, Нrabar, 1905; Ужгород, Нrabar, 1905; Грабар, 1933; Ужгородський, Чоп, р. Латориця, 1968, 06, 12, 1}, Павлюк, 1990. Івано-Франківська: Галицький, Немшин, р. Дністер, 1967, 05, 15, 1}, Павлюк, 1990; Городенківський, Незвисько, Dziędzielewicz, 1877; 1883; 1884; 1890; 1902; Городенківський, Стрільче, Dziędzielewicz, 1877; 1883; 1884; 1890; 1902; Коломийський, Лісова Слободка, Dziędzielewicz, 1877; 1883; 1884; 1890; 1902; Коломийський, Коломия, Dziędzielewicz, 1877; 1883; 1884; 1890; 1902; Коломийський, Нижне, Dziędzielewicz, 1877; 1883; 1884; 1890; 1902; Коломийський, Шепарівці, розповсюджений по всій Галичині, Dziędzielewicz, 1877; 1883; 1884; 1890; 1902; Надворнянський, Верхній Майдан, Dziędzielewicz, 1877; 1883; 1884; 1890; 1902; Тисменецький, Хом'яківка, на тополях лісозахисної смуги у вітряну погоду, 1968, 05, 10, 27}, 5}, Павлюк, 1990. Київська: Київ, Ірпінь, 1916, 05, 13, 1}, Артоболевський, 1927а; Київ, Боярка, 1}, Артоболевський, 1927а; Київ, Немішаїв, 1918, 06, 1, 1}, Артоболевський, 1927а; Київ, Мостище, 1918, 05, 8, 1}, Артоболевський, 1927а; Київ, Пуща, 1917, 07, 8, 1}, Артоболевський, 1927а; Київ, Святошин, 1919, 06, 3, 2}, Павлюк, 1990; Київ, Святошин, 1917, 05, 13—22, 3}, 2}, Артоболевський, 1927а; Київ, Святошин, 1915, 05, 20, Артоболевський, 1927а; Київ, Святошин, 1914, 05, 14, 1}, Шарлемань, Артоболевський, 1915; Київ, Святошин, рідкісний, 1917, 05, 13, Артоболевський, 1917б; Київ, Труханів острів, 1914, 05, 14, 1}, Артоболевський, 1927а; Київ, Труханів острів, 1914, 05, 2, 1}, Шарлемань, Артоболевський, 1915. Кримська: Бельбек, ssp. vulgatissimus, 1897, 05, 12—30, 1}, 2}, Бартенев, 1912а; Сімферополь, 1894, 05, 5—22, Браунер, 1902. Львівська: Нестерівський, Рава-Руська, Dziędzielewicz, 1877; 1883; 1884; 1890; 1902; Самбірський, Рудки, р. Вишенка, 1969, 06, 5, 1}, Павлюк, 1990; Яворівський, Івано-Франково, 1}, 1}, Павлюк, 1990; Яворівський, Страдч, р. Верещиця, 1975, 06, 22, 1},

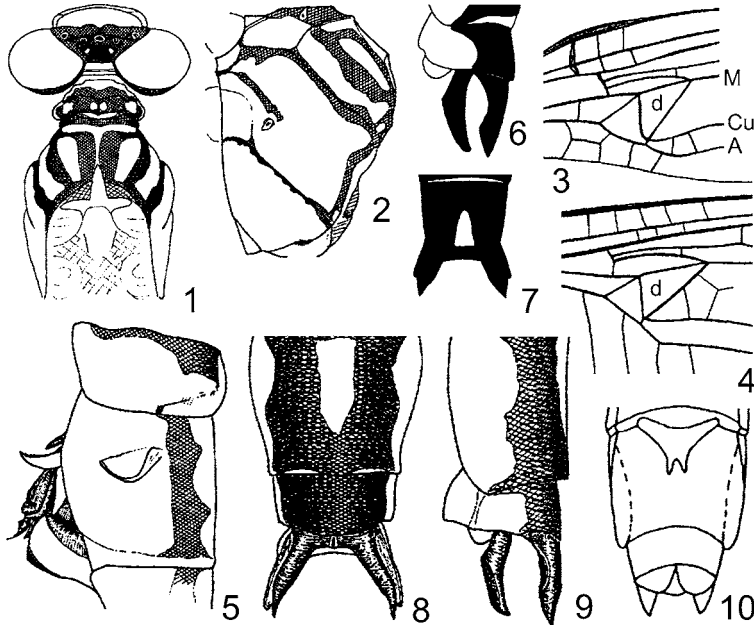
Павлюк, 1990. Миколаївськ ка: пониззя Пд. Бугу, Волкова та ін., 1970. Одеська: Одеса, 1902, 05, 29, Шугуров, 1903. Полтавська : 05, 10, Артоболевський, 1929б; 06, 28, Артоболевський, 1929б; Кобеляцький, 40 верст від Кобеляк, помістя Тарахтайка, 1/4 версти від Дніпра, декілька боліт, 1915, 05, 17—26, 2{, 1}, Артоболевський, 1917г; Полтава, Яреськи, 1921, Артоболевський, 1923. Рівненська: Рівненський, Решуцьк, р. Горинь, 1968, 05, 29, 2{, 2}, Павлюк, 1990. Тернопільська: Бучацький, Бучач, р. Стрипа, 1966, 05, 27, 3}, Павлюк, 1990; Кременецький, Кременцьк, Павлюк, Кузьмович, 1976. Херсонська: 1916, 1}, Артоболевський, 1917в. Черкаська: Канівський, р. Рось, Горб, 1992; Канівський, Карапиші, 1921, 06, 10, 1}, Артоболевський, 1927а. Черн івець ка: Вижницький, Мигово, St. Quentin, 1932.

42. Onychogomphus forcipatus Linnaeus, 1758

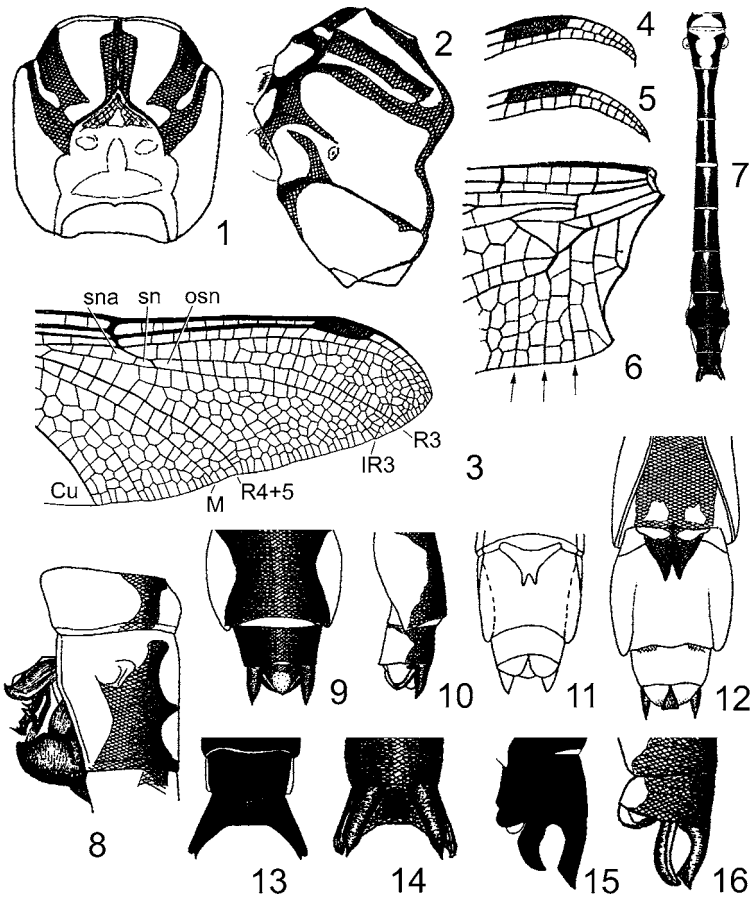
Рис. 60. Зареєстрований в Західному Поліссі, Передкарпатті, Карпатах, в Закарпатській низовині та Чернівецькій областях. Личинки вказані з Дніпра та його водосховищ. Зараз вид дуже рідкісний.

Він ни цька: Belke, 1859. В олинська: Поділля, с. Древліяки, 1}, Fudakowski, 1932b. Закарпатська: Перечинський, Перечин, Hrabar, 1905; Грабар, 1933; Мукачівський, Брестів, Мосарі, 1877; Kohaut, 1896; Мукачівський, Мукачево, р. Латориця, 1967, 06, 16, 1}, Павлюк, 1990; Ужгород, Hrabar, 1905; Ужгород, Hrabar, 1905; Грабар, 1933; Ужгородський, Кіблярі, Hrabar, 1905; Грабар, 1933; Ужгородський, Линці, Hrabar, 1905; Грабар, 1933. Івано-Франківська: г. Хом'як – в гірській частині Карпат до 1320 м н. р. м., Dziędzielewicz, 1877; 1883; 1890; біля верхньої течії р. Дністер, притоки р. Надворнянська Бистриця та



Рис. 60. *Onychogomphus forcipatus*: 1 – голова та груди самця зверху; 2 – птероторакс зліва; 3 – птероторакс зверху; 4 – обличчя самця спереду; 5, 6 – анальні придатки самця ззаду; 7 – нижній анальний придаток самця зліва; 8 – основа заднього крила; 9 – черевце самця зверху; 10 – черевце самиці зверху; 11 – анальні придатки та генітальна пластинка самиці знизу; 12 – X сегмент черевця самця з анальними придатками зверху; 13 – X сегмент черевця самця з анальними придатками зліва; 14 – вторинний копулятивний апарат самця зліва. 1, 4, 5, 8—10, 12—14 (Бешовски, 1994); 2, 3, 6, 7, 11 (Wendler, Nüß, 1994).

Прут, *Dziędzielewicz*, 1877; 1883; 1890; Хребет Черногора в Карпатах, *Fudakowski*, 1932a; 1935; Івано-Франківськ, Вовчинець, *Dziędzielewicz*, 1877; 1883; 1890; Івано-Франківськ, р. Солотвинська Бистриця, 1971, 06, 26, 1}, Павлюк, 1990; Івано-Франківськ, р. Солотвинська Бистриця, 1965, 06, 24, 1}, Павлюк, 1990; Надворнянський, Верхній Майдан, 3}, Павлюк, 1990. Львівська: Дрогобицький, Доброгостів на р. Дністер, *Fudakowski*, 1932a; 1935. Тернопільська: біля р. Дністер, численний, *Łomnicki*, 1877; Борщівський, Дзвенигород, *Dziędzielewicz*, 1877; 1883; 1890; Борщівський, Дзвенигород, *Łomnicki*, 1877; Борщівський, Устя, *Dziędzielewicz*, 1877; 1883; 1890; Борщівський, Устя, *Łomnicki*, 1877; Заліщицький, Богданівка, *Dziędzielewicz*, 1877; 1883; 1890; Заліщицький, Добровляни, *Fudakowski*, 1932a; 1935; Заліщицький, Заліщики, *Fudakowski*, 1932a; 1935. Харківська: Артоблевський, 1929a. Чернівецька: Сторожинецький, Жадова, біля р. Серет, *St. Quentin*, 1932; Хотинський, Клишківці, Браунер, 1910; Хотинський, Клишківці, Браунер, 1910.

43. *Ophiogomphus serpentinus* Charpentier, 1825

Рис. 61. В Західному Лісостепу, Передкарпатті, Карпатах та в Закарпатській низовині області зареєстрований як дуже рідкісний вид. *Var. flavissima* Dr. – єдина особина зловлена поблизу Коломиї Івано-Франківської області.

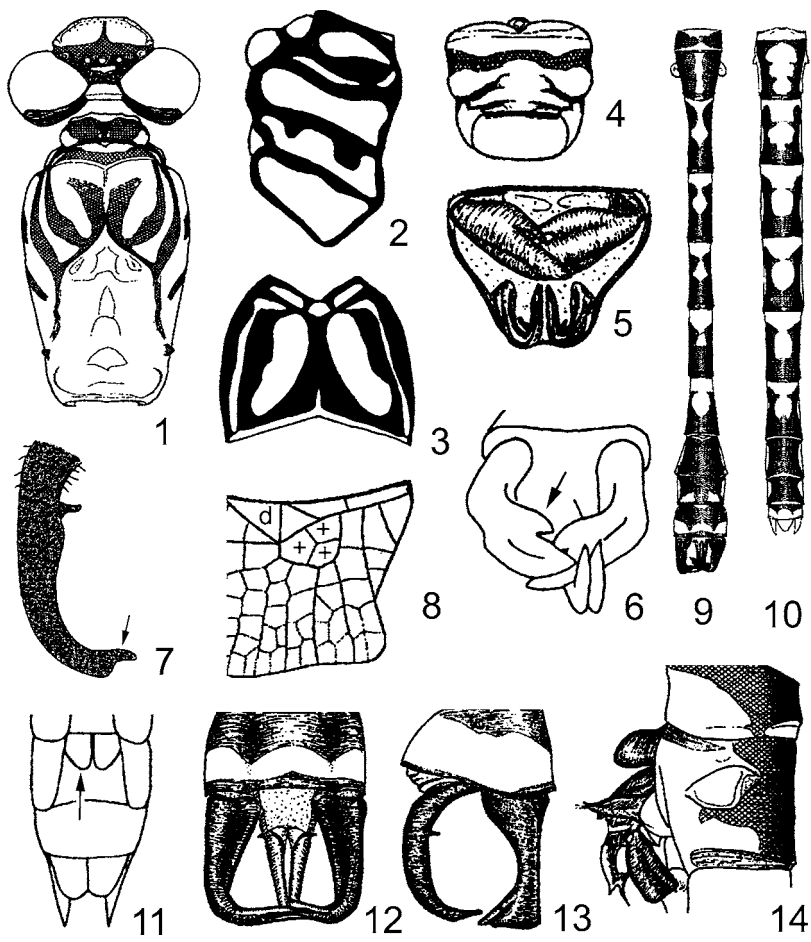
Закарпатська: Ужгород, Грабар, 1933; Ужгород, Hrabar, 1905. Івано-Франківська: Коломийський, Нижне, *Dziędzielewicz*, 1877; 1890; 1902; 1919; Коломийський, окол. Коломиї, р. Прут, *Dziędzielewicz*, 1877; 1890; 1902; 1919; Косівський, Кути біля р. Черемош, дуже рідкісний, *Dziędzielewicz*, 1877; 1890; 1902; 1919; Надворнянський, Верхній Майдан, *Dziędzielewicz*, 1877; 1890; 1902; 1919; Надворнянський, Ланчин біля р. Черемош, *Dziędzielewicz*, 1877; 1890; 1902; 1919. Львівська: Перемишлянський, Дусанів, р. Гнила Липа, дуже рідкісний, 1970, 06, 9, 1}, Павлюк, 1990. Рівненська: Острозький, Острог, р. Вілія, 1976, 06, 20, 1}, Павлюк, 1990. Тернопільська: Кременецький, Млинівці, р. Іква, 1964, 06, 16, 1}, Павлюк, Кузьмович, 1976; Кременецький, Млинівці, р. Іква, 1963, 06, 6, 2}, Павлюк, Кузьмович, 1976; Кременецький, окол. Кременця, Павлюк, Кузьмович, 1976. Чернівецька: Сторожинецький, Жадова, дуже рідкісний, *St. Quentin*, 1932.



Рис. 61. *Ophiogomphus serpentinus*: 1 – голова самиці спереду; 2 – голова самиці зверху; 3 – птероторакс зліва; 4 – птероторакс зверху; 5 – анальні придатки та генітальна пластинка самиці знизу; 6 – анальні придатки самиці зверху; 7 – анальні придатки самиці зліва; 8 – X сегмент черевця самця з анальними придатками зверху; 9 – X сегмент черевця самця з анальними придатками зліва. (Бешовски, 1994).



Рис. 62. *Cordulegaster annulata*: 1 – X сегмент черевця самця з анальними придатками знизу; 2 – X сегмент черевця самця з анальними придатками зверху; 3 – X сегмент черевця самця з анальними придатками зліва; 4 – останні сегменти черевця самки зліва; 5 – перші три сегменти черевця самця зліва; 6 – черевце самця зверху (Wendler, Nüß, 1994).

Родина Cordulegastridae

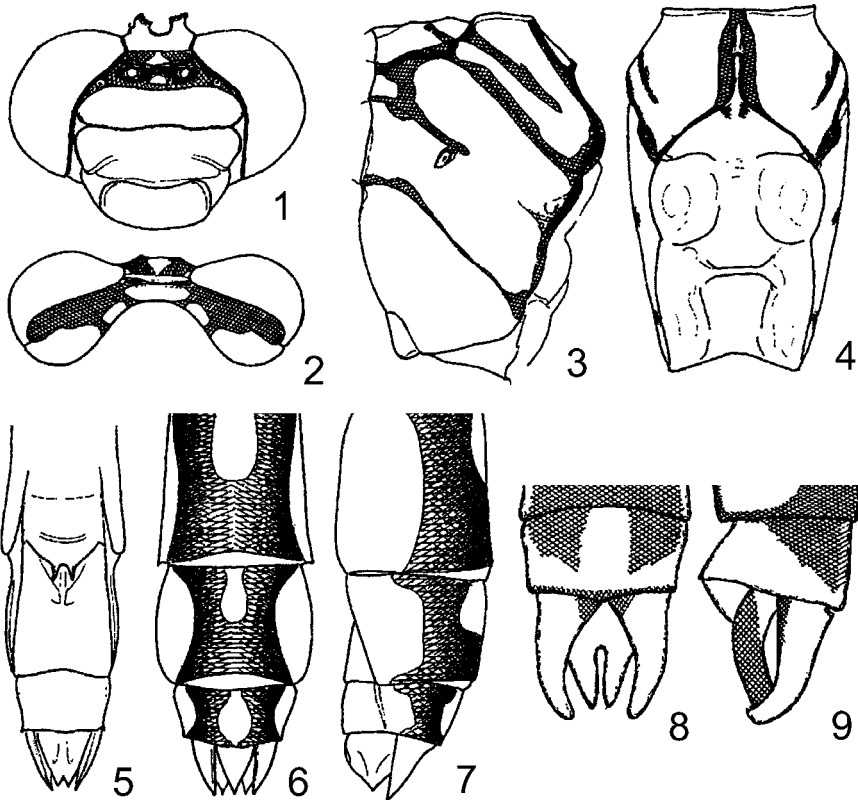
44. *Cordulegaster annulata* Latreille, 1805

Рис. 62. Зареєстрований лише в одному пункті Чернівецької області та в околицях Києва. Вид дуже рідкісний.

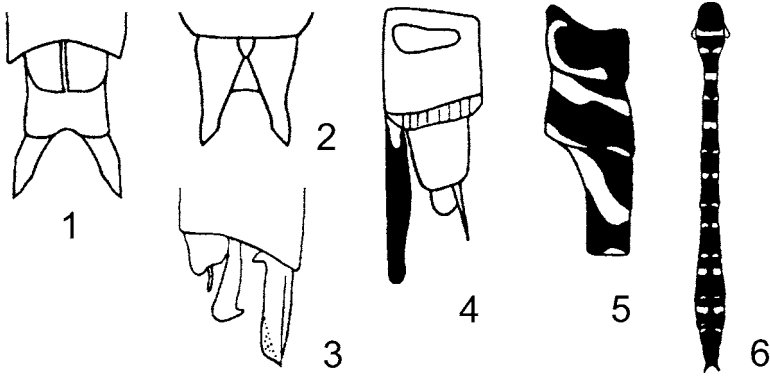
Київськ а: Мошун, неподалік від р. Ірпінь, Gorb, 1991b. Чернівецька: Хотинський, Клишківці, 06, 9—12, 3{, 1}, Браунер, 1910; Хотинський, Коленківці, Браунер, 1910.

45. *Cordulegaster bidentata* Selys, 1843

Рис. 63. В старих джерелах вказаний для Карпат та Передкарпаття. Нових відомостей про нього немає.

Закарпатська: Перечинський, Туриця, Грабар, 1933; Ужгородський, Невицьке, Грабар, 1933. Івано-Франківська: Коломийський, Коломия, Dziędziewic, 1883; 1890; 1904; Коломийський, Нижнє, Dziędziewic, 1883; 1890; 1904; Коломийський, Молодятин, Dziędziewic, 1883; 1890; 1904; Косівський, Люча, Fudakowski, 1932a; Надворнянський, Ворохта, Dziędziewic, 1883; 1890; 1904; Надворнянський, Кременці, Dziędziewic, 1883; 1890; 1904; Надворнянський, Пасічна, Dziędziewic, 1883; 1890; 1904; Надворнянський, Микулчин, Dziędziewic, 1883; 1890; 1904. Львівська: Дрогобицький, більш південний м. Трускавець, Fudakowski, 1932a. Чернівецька: Вижицький, Мигово, вид трапляється в Карпатах нечасто, St. Quentin, 1932.

Родина Corduliidae

46. *Cordulia aenea* Linnaeus, 1758

Рис. 64. Вид розповсюджений майже по всій Україні. На півночі звичайний, місцями навіть масовий, більш південний – більш рідкісний; немає відомостей з центральної частини України та Криму.

Винницька: Гайсинський, Гайсин, 1918, 06, 22, 1{, Артоболевський, 1927б; Балтський, Грушки, 1913, 2{, Артоболевський, 1927б; Питинський, 1917, 06, 25—28, 2{, Артоболевський, 1927б. Волинськ а: Горохівський, Холонів, риб. ставок, 1970, 05, 28, 1{, 1}, Павлюк, 1990; Ратнівський, Заболоття, оз. Тур і Довге, Павлюк, 1974; 1989; Ратнівський, Ратне, р. Прип'ять, Павлюк, 1974; 1989; Луцьк, Fudakowski, 1932a; Луцьк, Fudakowski, 1932b; Любешівський, Мельники, оз. Пісочне, Павлюк, 1974; 1989. Донецька: Слов'янський, стариці Сів. Донця, біля с. Богородичне, Олигер, 1975. Житомирська: Радомишльський, Belke, 1866; Радомишльський, Тетерів, 1917, 06, 13, 4{, Артоболевський, 1927а; Новоград-Волинський, Новоград-Волинський, 1910, 05, 4, 1}, Солодовников, 1927. Закарпатська а: Виноградівський, Виноградів, численний, Hrabar, 1905; Грабар, 1933; Виноградівський, Виноградів, риб. ставок, 1968, 06, 13, 2{, Павлюк, 1990; Рахівський, Великий Бичків, Hrabar, 1905; Грабар, 1933; Перечинський, Лумшори, Hrabar, 1905; Грабар, 1933; Перечинський, Перечин, Hrabar, 1905; Грабар, 1933; Ужгород, Hrabar, 1905; Ужгородський, Невицьке, Hrabar, 1905; Грабар, 1933. Івано-Франківськ а: Рогатинський, Загір'я, риб. ставок, 1969, 07,



Рис. 63. *Cordulegaster bidentata*: 1 – голова спереду; 2 – голова зверху; 3 – мезоторакс зверху; 4 – птероторакс зліва; 5 – перші два сегменти черевця самця зліва; 6 – основа заднього крила; 7 – черевце самця зверху; 8 – черевце самця зліва; 9 – вторинний копулятивний апарат самця знизу; 10, 11 – X сегмент черевця самця з анальними придатками знизу; 12, 13 – X сегмент черевця самця з анальними придатками зверху; 14, 15 – X сегмент черевця самця з анальними придатками зліва; 16 – останні сегменти черевця самиці зліва. 1—9, 11, 13, 15 (Бешовски, 1994); 10, 12, 14, 16 (Wendler, Nüß, 1994).

11, 1{, Павлюк, 1990. Київс ька: Бориспільський, 1917, 06, 2{, Артоболевський, 1917б; Київ, 1916, 04, 30, 1}, Артоболевський, 1927а; Київ, 1914, Шарлемань, 1914; Київ, 1906, 06, 3, 1{, Артоболевський, 1927а; Київ, Біличі, 1919, 05, 4, 1{, Артоболевський, 1927а; Київ, дача Бернера, 1919, 06, 19, 1{, 2}, Артоболевський, 1927а; Київ, дача Бернера, 1914, 05, 4, 1{, Артоболевський, 1927а; Київ, Ворзель, 1928, 06, 15—20, 2{, 1}, Артоболевський, 1929а; Київ, Голосіїво, 1916, 05, 4, 1{, Артоболевський, 1927а; Київ, Голосіївські озера, озеро, Горб, 1991а; Київ, Боярка, 1{, Артоболевський, 1927а; Київ, Звіринець, 1920, 04, 20, 1{, Артоболевський, 1927а; Київ, Рудня, 1919, 05, 10, 1{, 4}, Артоболевський, 1927а; Київ, Києво-Межигірське лісн., 1918, 04, 28, 2{, Артоболевський, 1927а; Київ, Києво-Межигірське лісн., 1918, 05, 22, 1{, 1}, Артоболевський, 1927а; Київ, Кирилівське кладовище, 1920, 05, 27, 1{, Артоболевський, 1927а; Київ, Межигір'я, 1916, 05, 17—14, 4{, 3}, Артоболевський, 1927а; Київ, Межигір'я, 1914, 05, 17—22, 7{, 2}, Артоболевський, 1927а; Київ, оз. Рудня-Яблонівська, 1914, Шарлемань, Артоболевський, 1915; Київ, Мриги, біля Кончі-Заспи, сосновий ліс, 1993, 05, 27, Горб, неопубл. дані; Київ, Мостище, 1918, 05, 8, 2{, Артоболевський, 1927а; Київ, Пуща, 1918, 05, 26, 1{, 6}, Артоболевський, 1927а; Київ, Пуща, 1916, 05, 10, 1{, Артоболевський, 1927а; Київ, Святошин, 1919, 06, 3, 5{, Артоболевський, 1927а; Київ, Святошин, 1917, 05, 13, 1{, Артоболевський, 1927а; Київ, Святошин, 1914, 05, 15, 2{, 3}, Артоболевський, 1927а; Київ, Сирець, 1919, 06, 13, 1{, Артоболевський, 1927а; Київ, Харківське шосе, озера в сосн. лісі, 1995, 06, 3, 20{, Горб, неопубл. дані; Київ, Харківське шосе, озера в сосн. лісі, 1993, 06, 4, Горб, неопубл. дані; Київ, центр, на шосе, 1993, 05, 19, Горб, неопубл. дані; Київ, Труханів острів, 1914, 05, 9, 1{, Артоболевський, 1927а; Київ, Щербинчик, 1918, 05, 6, 2{, Артоболевський, 1927а; Яготинський, Яготин, парк, 1988, 05, 20, 3{, 2}, Горб, 1990; Яготинський, Яготин, парк, 1988, 05, 29, 1{, Горб, 1990; Яготинський, Яготин, парк, 1986, 05, 17, 1{, 1}, Горб, 1990; Яготинський, Яготин, парк, 1984, 05, 21, 1{, Горб, 1990; Яготинський, Яготин, парк, 1984, 06, 1, 1{, Горб, 1990; Яготинський, Яготин, парк, 1983, 05, 22, 1{, Горб, 1990; Яготинський, Яготин, парк, 1995, 05, 9, 1{, Горб, неопубл. дані; Яготинський, Яготин, оз. Супій, 1995, 06, 5, 10{, Горб, неопубл. дані; Яготинський, Яготин, оз. Супій, болотисті ділянки, 1995, 05, 30, 1{, Горб, неопубл. дані; Яготинський,

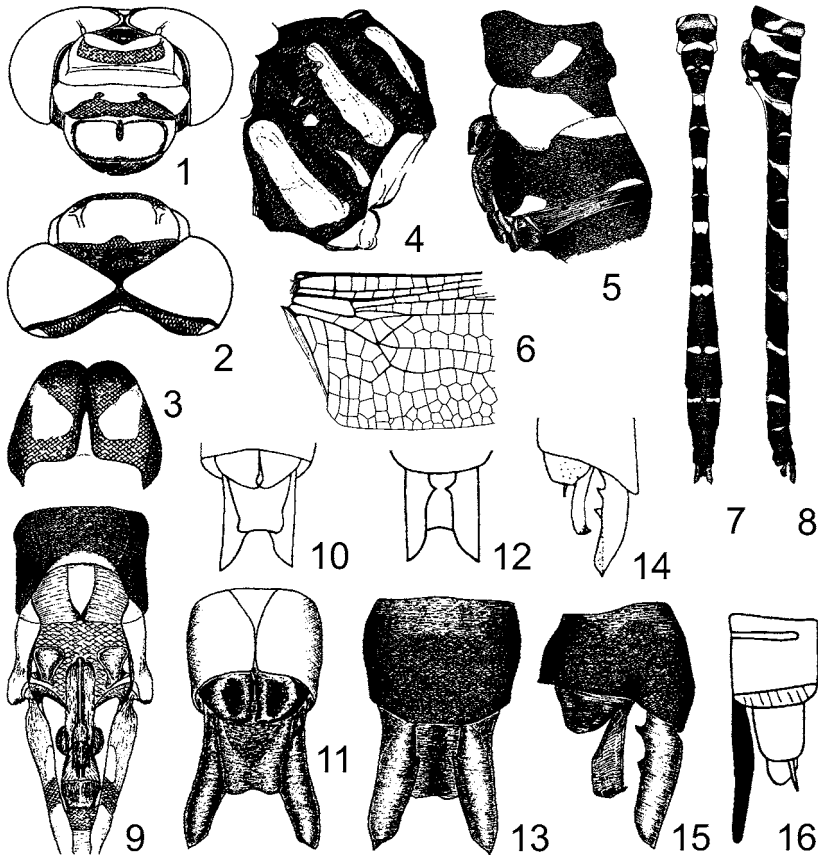

Рис. 64. *Cordulia aenea*: 1 – голова самиці зліва; 2, 3 – вторинний копулятивний апарат самця зліва; 4 – вторинний копулятивний апарат самця знизу; 5 – основа переднього крила самця; 6 – основа заднього крила самця; 7 – основа заднього крила самиці; 8 – анальні придатки самиці зверху; 9 – анальні придатки самиці знизу; 10 – X сегмент черевця самця з анальними придатками зверху; 11 – X сегмент черевця самця з анальними придатками знизу; 12 – X сегмент черевця самця з анальними придатками зліва. 1, 3—10 (Бешовски, 1994); 2, 11, 12 (оригінал).

Яготин, оз. Сулій, парк, 1988, 05, 20—29, 1{, 1}, Горб, неопубл. дані. Ль в івс ька : Львів, Павлюк, 1974; 1989; Нестерівський, Дубляни, болото, 1968, 06, 24, 1{, Павлюк, 1990; Яворівський, Івано-Франково, розповсюджений на всьому Передкарпатті, Dziędziewlewiec, 1890; 1904; 1919. Одеська: Измаїльський, Измаїл, грєбля на березі вздовж р. Дунай, Бартенев, Попова, 1928. Полтавська: звичайний, 05, 4, Артоболевський, 1929б; звичайний, 07, 10, Артоболевський, 1929б; Кобеляцький, 40 верст від Кобеляк, помістя Тарахтайка, 1/4 версти від Дніпра, декілька боліт, 1915, 05, 17—19, 1{, 1}, Артоболевський, 1917г; Кобеляцький, 40 верст від Кобеляк, помістя Тарахтайка, 1/4 версти від Дніпра, декілька боліт, 1915, 06, 11, 1{, Артоболевський, 1917г; Полтава, Яреськи, 1921, Артоболевський, 1923. Рівненська: Дубровицький, Дубровиця, р. Горинь, стариця, 1968, 05, 30, 1{, Павлюк, 1990; Дубнянський, Дубно, р. Іква, 1968, 06, 1, 1{, Павлюк, 1990; Рівненський, Решуцьк, ставок, 1968, 05, 29, 1{, Павлюк, 1990. Тернопільська: Кременецький, Лишня, р. Іква, 1968, 06, 8, 1{, Павлюк, 1990; Кременецький, Лишня, р. Іква, 1966, 06, 7, 9{, 5}, Павлюк, 1990. Черкаська: Городищенський, Мліїв, 1924, 06, 14—20, 1{, Артоболевський, 1927а; Канівський, урочище Решидьки, 1987, 06, 11, 1{, Горб, 1992; Уманський, Тальне, 1911, 1{, Артоболевський, 1927а. Чернівецька: Хотинський, Клишківці, Браунер, 1910; Хотинський, Клишківці, Браунер, 1910; Хотинський, Клишківці, Браунер, 1910. Ч е р н і в с ь к а : Чернігів, р. Десна, заболочені луки, 1918, 05, 29, Артоболевський, 1926; Остерський, Новосілки, 1919, 06, 15, Артоболевський, 1926; Остерський, Старосілля, 1919, 06, 17—14, Артоболевський, 1926.

47. *Epithea bimaculata* Charpentier, 1825

Рис. 65. Зареєстрований в Західному Лісостепу, Передкарпатті, в Житомирській, Київській, Полтавській, Харківській, Одеській та Херсонській областях. На заході України зараз надзвичайно рідкісний, в Київській області – звичайний вид.

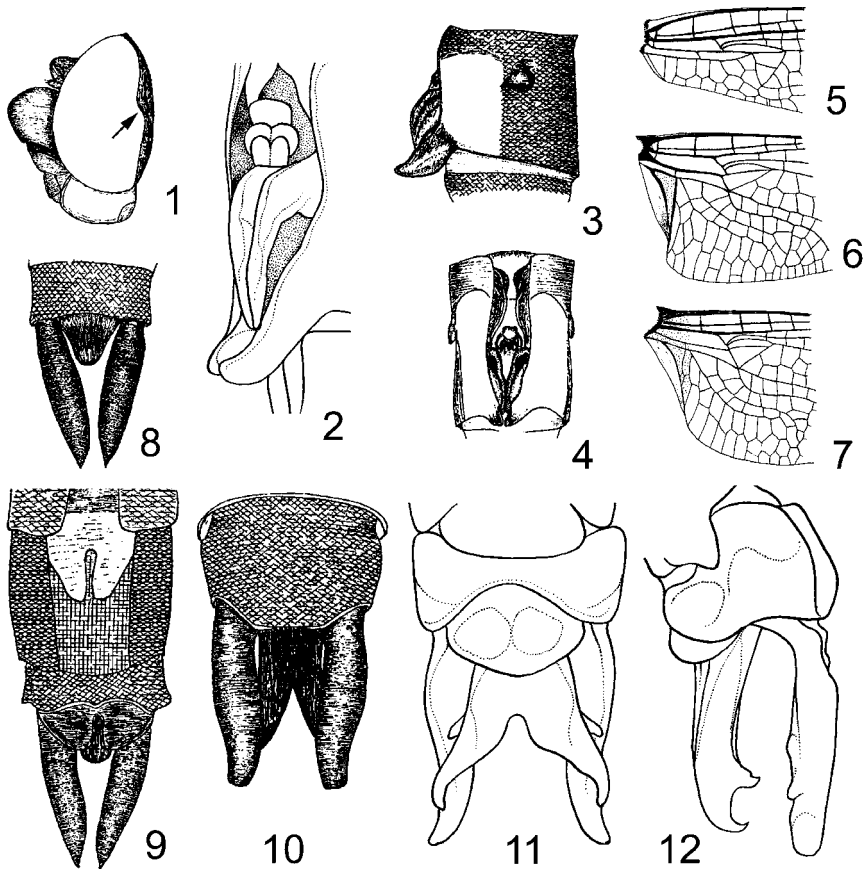

Рис. 65. *Epitecha bimaculata*: 1 – крила; 2 – анальні придатки самця зверху; 3 – анальні придатки та генітальна пластинка самиці знизу. (Wendler, Nüb, 1994).

Волинська: Любешівський, Мельники, оз. Пісочне, дуже рідкісний, 1952, 06, 16, 1}, Павлюк, 1990. Житомирська: Радомишльський, Коростишів, 1}, Артоболевський, 1927а; Новоград-Волинський, Новоград-Волинський, 1910, 05, 13, 2}, 2}, Солодовников, 1927. Іван о- Франків ськ а: Надворнянський, Верхній Майдан, рідкісний, Dziędzielewicz, 1890; 1902; 1904; 1919. Київсь ка: Васильківський, Мотовилівка, 1901, 05, 1}, Артоболевський, 1927а; Київ, 1912, 06, 1}, Артоболевський, 1927а; Київ, 1905, 05, 2}, Артоболевський, 1927а; Київ, дача Бернера, 1919, 06, 29, 1}, Артоболевський, 1927а; Київ, Голосіївські озера, озеро, Горб, 1991а; Київ, Мриги, біля Кончі-Заспи, сосновий ліс, 1993, 05, 27, Горб, неопубл. дані; Київ, Святошин, 1919, 06, 24, 1}, Артоболевський, 1927а; Київ, Харківське шосе, озера в сосн. лісі, 1995, 06, 3, 2}, Горб, неопубл. дані; Київ, Харківське шосе, 1995, 05, 5, 1}, Горб, неопубл. дані; Київ, Теремки, на шосе, 1993, 05, 20, Горб, неопубл. дані; Яготинський, Яготин, степові ділянки, 1995, 05, 30, 1}, Горб, неопубл. дані; Яготинський, Яготин, парк, 1988, 05, 20, 1}, Горб, 1990; Яготинський, Яготин, парк, 1988, 05, 29, 2}, 1}, Горб, 1990; Яготинський, Яготин, парк, 1984, 06, 1, 1}, Горб, 1990; Яготинський, Яготин, парк, 1983, 05, 20, 1}, Горб, 1990; Яготинський, Яготин, парк, 1995, 05, 10, 1}, Горб, неопубл. дані; Яготинський, Яготин, оз. Супій, парк, 1988, 05, 29, 2}, Горб, неопубл. дані. Львівська: Бродівський, Пеняки, Dziędzielewicz, 1890; 1902; 1904; 1919; Львів, 1}, Павлюк, 1989; Яворівський, Івано-Франково, Dziędzielewicz, 1890; 1902; 1904; 1919. Одеська: Одеса, 1902, 07, 18, Шугуров, 1903. Полтавська : 05, 14–30, Артоболевський, 1929б. Тернопільська: Кременецький, Кременець, Павлюк, Кузьмович, 1976. Ч еркась ка: Канівський, Канівський заповідник, Горб, 1992.

48. *Somatochlora alpestris* Selys, 1840

Рис. 66. Виявлений на обмеженій території хр. Чорногори в Карпатах. Рідкісний вид.

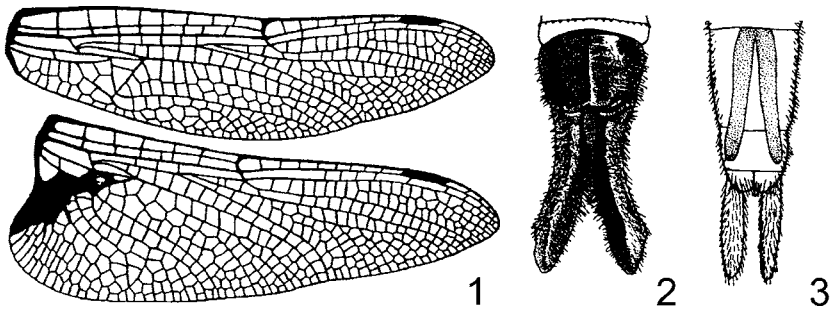

Рис. 66. *Somatochlora alpestris*: 1 – голова самця спереду; 2 – другий сегмент черевця самця зліва; 3 – другий сегмент черевця самиці зверху; 4 – основа переднього крила (cut – кубіто-анальні поперечні жилки); 5 – анальні придатки самця зверху; 6 – анальні придатки самиці зліва; 7 – анальні придатки та генітальна пластинка самиці зліва. 1–3 (Бешовски, 1994); 4–7 (Wendler, Nüb, 1994).

Івано-Франківська: гірський хребет Черногора в Карпатах, біля оз. Несамовите під г. Туркул, 1720 м н. р. м., дуже рідкісний, Dziędzielewicz, 1919; гірський хребет Черногора в Карпатах, між полониною Пожижевська і г. Брескул, 1350—1400 м н. р. м., Dziędzielewicz, 1919.

49. *Somatochlora arctica* Zetterstedt, 1840

Рис. 67. Єдине місцезнаходження цього північного виду – околиці Новоград-Волинського Житомирської області.

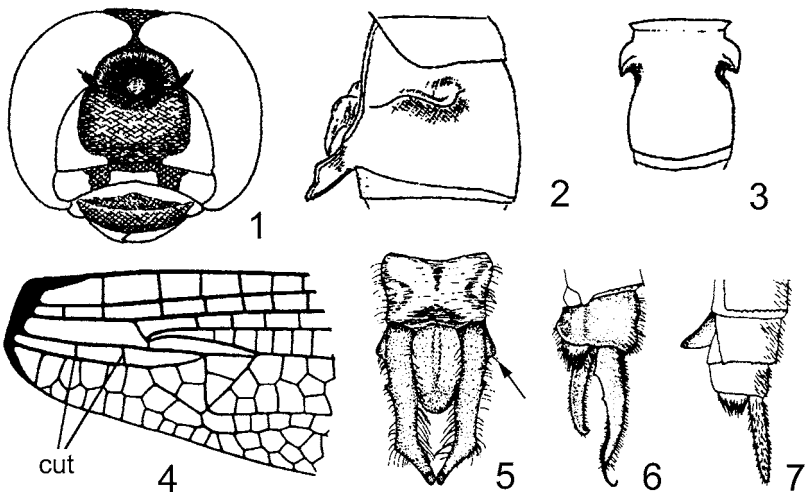
Житомирська: Новоград-Волинський, Новоград-Волинський, 1909—1910, 05, 22—27, 2}, Солодовников, 1927; Новоград-Волинський, Новоград-Волинський, 1909—1910, 06, 2, 1}, Солодовников, 1927.

50. *Somatochlora flavomaculata* v. d. Linden, 1825

Рис. 68. Зареєстрований на більшій частині території України. В західних областях дуже рідкісний, в Київській області буває масовим. *Var. flaveolata* Dziedz. зрідка трапляється на півночі Львівської області.

Він ницька: Питинський, 1917, 06, 25—25, 2}, Артоболевський, 1927б. Волинська: Любешівський, Мельники, оз. Пісочне, Павлюк, 1974; Любомльський, Шацьк, оз. Черне, Павлюк, 1974. Житомирська: Радомишльський, Коростишів, 1900, 08, 2, 1}, 1}, Артоболевський, 1927а; Новоград-Волинський, Новоград-Волинський, 1909, 05, 2—17, 14}, 33}, Солодовников, 1927; Новоград-Волинський, Новоград-Волинський, 1909, 05, 27, 3}, 21}, Солодовников, 1927. Закарпатська: Виноградівський, Виноградів, Kohaut, 1896; Pongrcz, 1914; Ужгород, Kohaut, 1896; Pongrcz, 1914; Ужгородський, Ореховиця, Kohaut, 1896; Pongrcz, 1914; Ужгородський, Стрипа, Kohaut, 1896; Pongrcz, 1914. Івано-Франківська: Коломийський, Коломия, в значній кількості в Карпатах, Dziędzielewicz, 1890; Надворнянський, Надвірна, в значній кількості в Карпатах, Dziędzielewicz, 1890. Київська: Барішівський, Поділля, три озера і заболочені луки, 1992, 08, 1, Горб, Горб, неопубл. дані; Бориспільський, звичайний, поляни, 1917, 06, 14, Артоболевський, 1917б; Бориспільський, звичайний, полюють під дощем, 1917, 07, 20, Артоболевський, 1917б; Згурівський, Мала Супойка, р. Супій, заболочені луки, 1992, 08, 13, Горб, Горб, неопубл. дані; Згурівський, Усівка, біля р. Супій, ставок і заболочені луки, 1992, 08, 4, Горб, Горб, неопубл. дані; Київ, 1918, 06, 8, 1}, Артоболевський, 1927а; Київ, дача Бернера, 1919, 06, 19, 1}, Павлюк, 1990; Київ, дача Бернера, 1914, 06, 10, 1}, Артоболевський, 1927а; Київ, дача Бернера, 1914, 06, 4, 1}, Артоболевський, 1927а; Київ, дача Бернера, 1914, 06, 6, Шарлемань, Артоболевський, 1915; Київ, бот. сад, 1914, 05, 10, Шарлемань, Артоболевський, 1915; Київ, Рудня, 1914, 06, 26, 1}, Артоболевський, 1927а; Київ, Києво-Межигірська скарб. дача, 1918, 07, 22, 1}, Артоболевський, 1927а; Київ, Лук'янівка, 1918, 05, 28, 1}, Артоболевський, 1927а; Київ, Лук'янівка, 1918, 05, 28, 1}, Артоболевський, 1927а; Київ, Межигір'я, 1916, 05, 29, 3}, Артоболевський, 1927а; Київ, Межигір'я, 1914, 05, 18—22, 3}, Артоболевський, 1927а; Київ, Пуша, 1917, 06, 8, 1}, Артоболевський, 1927а; Київ, Святошин, 1914, Шарлемань, Артоболевський, 1915; Київ, Святошин, 1914, 05, 29, 5}, Артоболевський, 1927а; Київ, Святошин, 1914, 05, 31, 1}, Артоболевський, 1927а; Київ, Сирець, 1918, 08, 14, 1}, Артоболевський, 1927а; Київ, Труханів острів, 1914, 05, 15, Шарлемань, Артоболевський, 1915; Яготинський, 1919, Артоболевський, 1923; Яготинський, Сотниківка, ставок, 1992, 08, 9, Горб, Горб, неопубл. дані; Яготинський, Яготин, парк, 1988, 05, 29, 3}, 6}, Горб, 1990; Яготинський, Яготин, парк, 1988, 06, 28, 4}, Горб, 1990; Яготинський, Яготин, парк, 1986, 05, 21, 1}, Горб, 1990; Яготинський, Яготин, парк, 1984, 06, 9, 1}, Горб, 1990; Яготинський, Яготин, парк, 1983, 05, 22, 1}, Горб, 1990; Яготинський, Яготин, парк, 1983, 06, 12, 1}, 1}, Горб, 1990; Яготинський, Яготин, оз. Супій, 1995, 06, 5, 5}, 5}, Горб, неопубл. дані; Яготинський, Яготин, оз. Супій, 1993, 06, Горб, неопубл. дані; Яготинський, Яготин, оз. Супій, парк, 1988, 05, 29, 2}, Горб, неопубл. дані; Яготинський, Яготин, оз. Супій, парк, штучні озера та заболочені луки, 1992, 08, 8, Горб, Горб, неопубл. дані. Львівська: Бродівський, Пеняки, Dziędzielewicz, 1890; Дрогобицький, Доброгостів, Fudakowski, 1932а; Львів, Dziędzielewicz, 1890; Яворівський, Івано-Франково, Dziędzielewicz, 1890. Одеська: Одеса, 1903, 07, 20, Шугуров, 1903. Полтавська: звичайний в лісистих околицях,



Рис. 67. *Somatochlora arctica*: 1 – основа переднього крила (cut – кубіто-анальні поперечні жилки); 2 – анальні придатки самця зверху; 3 – анальні придатки самця зліва; 4 – анальні придатки та генітальна пластинка самиці зліва. (Wendler, Nüß, 1994).



Рис. 68. *Somatochlora flavomaculata*: 1 – голова самиці спереду; 2 – груди самиці зліва; 3, 4 – генітальна пластинка самиці та анальні придатки зліва; 5 – анальні придатки самиці зверху; 6 – черевце самця зверху; 7 – черевце самця зліва; 8 – черевце самця з анальними придатками зверху; 9 – черевце самиці зліва; 10 – вторинний копулятивний апарат самця зліва; 11 – X сегмент черевця самця з анальними придатками зверху; 12 – X сегмент черевця самця з анальними придатками зліва; 13 – генітальна пластинка самиці знизу. 1, 4 (Бешовски, 1994); 2, 3, 5—13 (оригінал).

06, 6, Артоболевський, 1929б; звичайний в лісистих околицях, 07, 5, Артоболевський, 1929б; Кобеляцький, 40 верст від Кобеляк, помістя Тарахтайка, 1/4 версти від Дніпра, декілька боліт, 1915, 05, 30, 1}, Артоболевський, 1917г; Полтава, Ярьски, 1921, Артоболевський, 1923. Тернопільська: Зборівський, Заложці, Dziędziewicz, 1890. Хер сонськ а: Херсон, Херсон, декілька знахідок, 1896, 06, Браунер, 1902. Черк аська: Уманський, с. Софіївка, 1923, 05, 29, Артоболевський, 1927а. Чернівецька: Вижицький, Мигово, вид численний, St. Quentin, 1932. Чернігівська: Остерський, Старосілля, 1919, 07, 5—11, 1}, Артоболевський, 1926.

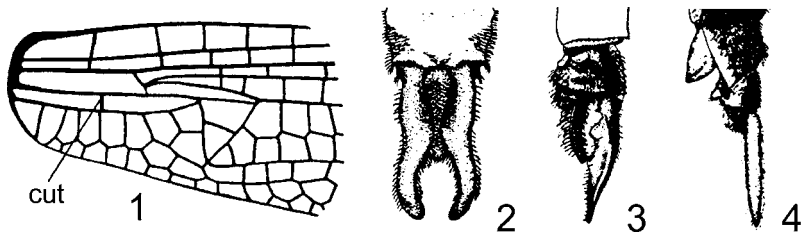
51. *Somatochlora metallica* v. d. Linden, 1825

Рис. 69. Зареєстрований в Західному Лісостепу, Передкарпатті, Карпатах та Закарпатській низовині, в Житомирській, Київській, Полтавській та Херсонській областях. Переважно нечисленний або рідкісний. Різновидність var. *montana* Dzedz. відмічена в Карпатах в околицях Микуличина. Var. *atavica* Artob. – рідкісна різновидність з центральної частини України.

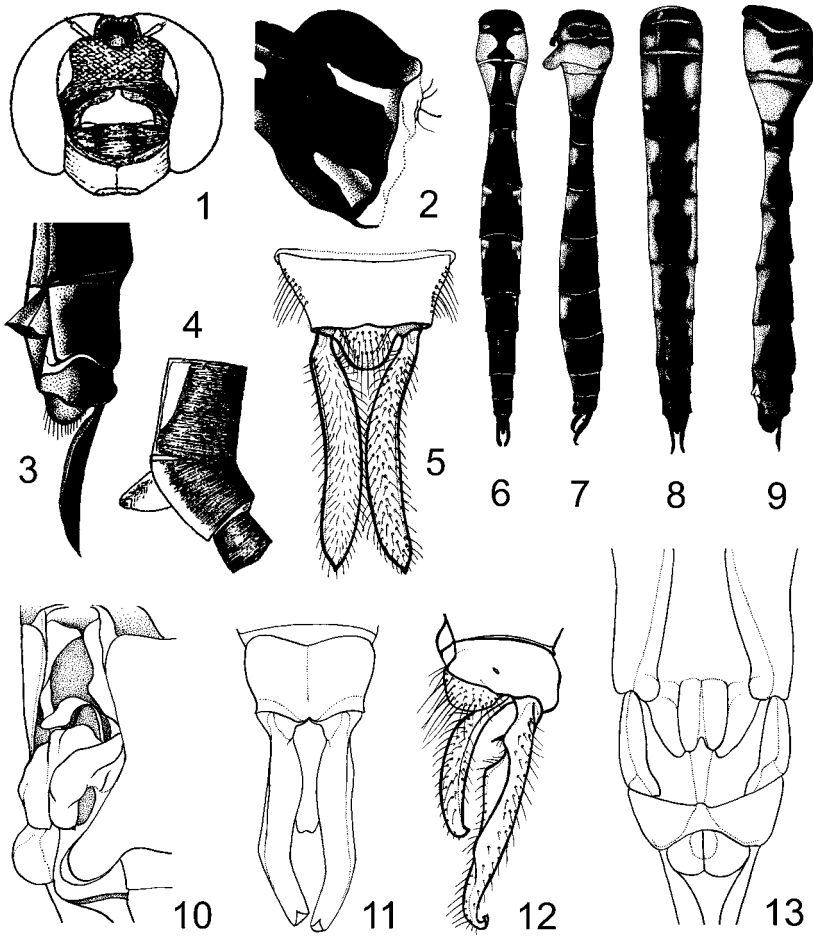
Волинська: Володимир-Волинський, Володимир-Волинський, р. Луга, 1971, 06, 15, 1}, Павлюк, 1990. Житомирська: Радомишльський, Ірпінь, f. *typica*, 1918, 06, 11, 1}, Артоболевський, 1927а; Радомишльський, Коростишів, f. *typica*, 1}, Артоболевський, 1927а; Новоград-Волинський, Новоград-Волинський, 1909, 05, 27, 2}, 1}, Солодовников, 1927; Новоград-Волинський, Новоград-Волинський, 1909, 06, 5—17, 2}, Солодовников, 1927. Закарпатська: Виноградівський, Виноградів, Hrabar, 1905; Грабар,



Рис. 69. *Somatochlora metallica*: 1 – голова самиці спереду; 2 – вторинний копулятивний апарат самця зліва; 3 – вторинний копулятивний апарат самця знизу; 4 – основа заднього крила самиці; 5 – деталь переднього крила самиці (субдискоїдальні клітини); 6 – черевце самця зверху; 7 – черевце самця зліва; 8 – черевце самиці зверху; 9 – черевце самиці зліва; 10 – вторинний копулятивний апарат самця з анальними придатками зліва; 11 – X сегмент черевця самця з анальними придатками зверху; 12 – X сегмент черевця самця з анальними придатками зліва; 13 – X сегмент черевця самиці з анальними придатками зверху; 14 – генітальна пластинка самиці та анальні придатки зліва. 1, 2, 4–5 (Бешовски, 1994); 3, 6–14 (оригінал).

1933; Межигірський, оз. Синевір, 1970, 07, 4, Павлюк, 1990; Ужгород, Hrabar, 1905; Ужгород, Hrabar, 1905; Грабар, 1933. Іван о-Фр а нк івсь ка: Східні Карпати, var. *montana* Dziedz., *Dziędzielewicz*, 1919; Івано-Франківськ, ставок, 1966, 07, 13–20, 5 {}, Павлюк, 1990; Коломийський, Лісова Слободка, *Dziędzielewicz*, 1883; 1890; Коломийський, Коломия, Павлюк, 1990; Коломийський, Молодятин, *Dziędzielewicz*, 1883; 1890; Надворнянський, Верхній Майдан, *Dziędzielewicz*, 1883; 1890; Надворнянський, Микулічин, 4 {}, Павлюк, 1990; Надворнянський, Микулічин, var. *montana* Dziedz., 1 {}, Павлюк, 1990; Тисменецький, Тисмениця, канал біля ставка, 1974, 08, 7, 1 {}, Павлюк, 1990. Київсь ка: Бориспільський, 1917, 06, 1 {}, Артоболевський, 1917б; Київ, 1914, Аверин, 1915; Київ, 1914, Шарлемань, 1914; Київ, f. *typica*, 1916, 05, 29, 1 {}, Артоболевський, 1927а; Київ, дача Бернера, 1914, Шарлемань, Артоболевський, 1915; Київ, дача Бернера, ab. *atavica* Artob., 1916, 05, 4, 1 {}, Артоболевський, 1927а; Київ, дача Бернера, f. *typica*, 1914, 06, 4, 1 {}, Артоболевський, 1927а; Київ, Голосіївські озера, озеро, 1989, 05, 20, 1 {}, Горб, 1991а; Київ, Межигір'я, f. *typica*, 1916, 05, 29, 1 {}, Артоболевський, 1927а; Київ, Межигір'я, f. *typica*, 1914, 05, 20, 1 {}, Артоболевський, 1927а; Київ, Труханів острів, ab. *atavica* Artob., 1914, 05, 11, 1 {}, Артоболевський, 1927а; Київ, Труханів острів, ab. *atavica* Artob., 1914, 05, 14, 1 {}, Артоболевський, 1927а; Київ, Труханів острів, f. *typica*, 1914, 05, 11, 1 {}, Артоболевський, 1927а; Київ, Труханів острів, f. *typica*, 1914, 05, 15, 2 {}, Артоболевський, 1927а; Київ, Труханів острів, досить часто, ab. *atavica* Artob., 1919, 05, 15, 1 {}, Артоболевський, 1917б; Яготинський, Яготин, парк, 1988, 05, 29, 1 {}, Горб, 1990. Львівська: Бродівський, Пеняки, *Dziędzielewicz*, 1883; 1890; Львів, *Dziędzielewicz*, 1883; 1890; Миколаївський, Рудники, рыб. ставок, 1969, 05, 22, 1 {}, Павлюк, 1990; Пустомитівський, Черкаси, р. Щирець, 1981, 07, 2, 1 {}, Павлюк, 1990; Яворівський, Івано-Франково, *Dziędzielewicz*, 1883; 1890. Полтавська : 06, 7, Артоболевський, 1929б; ab. *atavica* Artob. (у самок під птеростигмою велика коричнева пляма), 07, 14, Артоболевський, 1929б; Кобеляцький, 40 верст від Кобеляк, помістя Тарахтайка, 1/4 версти від Дніпра, декілька боліт, 1915, 05, 25, 1 {}, Артоболевський, 1917г; Кобеляцький, 40 верст від Кобеляк, помістя Тарахтайка, 1/4 версти від Дніпра, декілька боліт, 1915, 06, 11, 1 {}, Артоболевський, 1917г; Полтава,

Яреськи, 1921, Артоболевський, 1923. Херсонська: Херсон, Херсон, звичайний, 1896, 05, 29—15, Браунер, 1902. Черкаська: Канівський, поблизу колишнього с. Решидьки, канал, 1989, 06, 15, 3 {, 2}, Горб, 1992. Чернівецька: Вижицький, Мигово, St. Quentin, 1932; Сторожинецький, Жадова, St. Quentin, 1932.

Родина Libellulidae

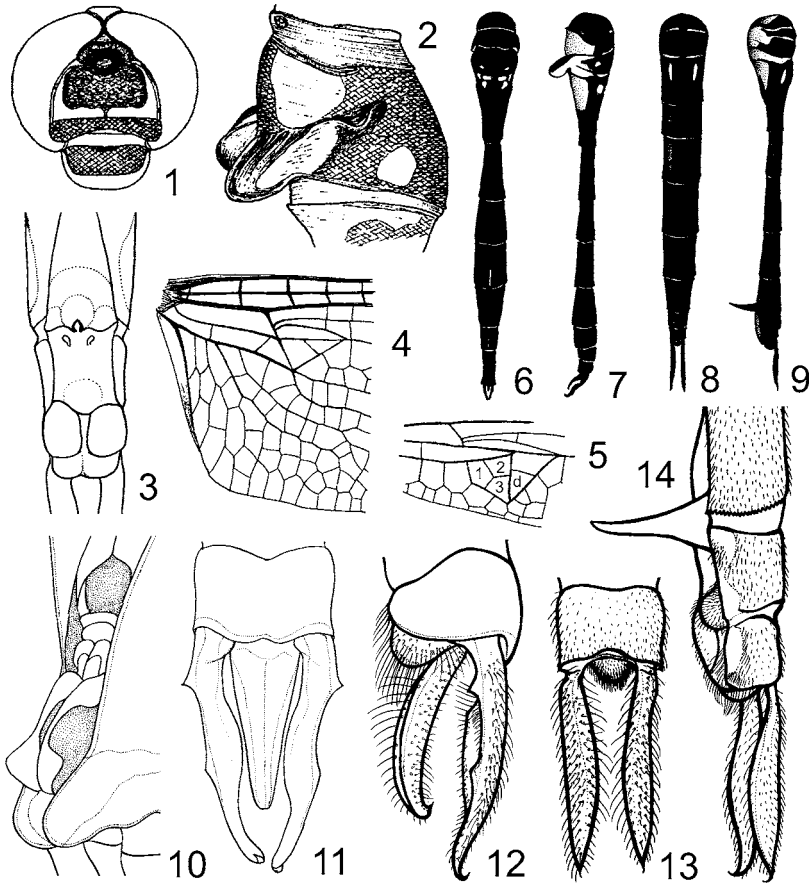
52. *Crocothemis erythraea* Brulle, 1832

Рис. 70. Рідкісний вид. Трапляється лише на півдні: Закарпатська низовина, Одеська, Херсонська, Запорізька області. Личинки знайдені в р. Інгул.

Дніпропетровська: Артоболевський, 1929а. Закарпатська: Мукачівський, Мукачево, ставок, 1973, 09, 26, 1 {, Павлюк, 1990; Ужгород, Грабар, 1933; Ужгород, Нrabar, 1905; Хустський, Хуст, р. Тиса, стариця, 1968, 06, 14, 1 {, Павлюк, 1990. Запорізька: Запоріжжя, Артоболевський, 1929а. Одеська: Кілійський, Вилково, 1995, 09, 14, 2 {, Gorb, Ermolenko, 1996; Кілійський, Вилково, 1995, 09, 19, 1 {, Gorb, Ermolenko, 1996; Кілійський, озеро Сасик, західний берег, 1995, 09, 12, 1 {, Gorb, Ermolenko, 1996; Кілійський, Приморське, 1995, 06, 15—28, 8 {, Gorb, Ermolenko, 1996; Кілійський, Приморське, 1995, 06, 24, 1 {, Gorb, Ermolenko, 1996; Кілійський, Приморське, 1995, 09, 22, 1 {, Gorb, Ermolenko, 1996; Измаїльський, Измаїл, Браунер, 1903. Херсонська: Херсон, у великій кількості, копул. з кінця 06, 1896, 05, Браунер, 1902. Черкаська: Сторожинецький, Жадова, St. Quentin, 1932.

53. *Leucorrhinia albifrons* Burmeister, 1839

Рис. 71. Достовірно відомі два пункти, де були виявлено одинично особини цього північного виду на Україні: в Волинській та Київській областях. Повідомлення про знахідки личинок цього виду в дельті р. Дніпро викликає сумніви щодо правильності їх визначення.



Рис. 70. *Crocothemis erythraea*: 1 – голова самця спереду; 2 – голова самця зверху; 3 – вторинні копулятивні органи самця зліва; 4 – вторинні копулятивні органи самця знизу; 5 – анальні придатки самця зліва; 6 – анальні придатки самця зверху; 7 – анальні придатки самця знизу; 8 – анальні придатки самиці зверху; 9 – анальні придатки та генітальна пластинка самиці зліва; 10 – крила; 11 – частина заднього крила з Cu та Rspl. 1—9, 11 (Бешовски, 1994); 10 (Wendler, Nüß, 1994).



Рис. 71. *Leucorrhinia albifrons*: 1 – заднє крило з однією кубіто-анальною поперечною жилкою; 2 – птеростигма; 3 – анальні придатки та генітальна пластинка самиці знизу; 4 – вторинні копулятивні органи самця зліва; 5 – черевце самця зверху (Wendler, Nüß, 1994).

Волинська: Любешівський, Мельники, оз. Пісочне, 1971, 06, 10—14, 4}, Павлюк, 1974; Любешівський, Мельники, оз. Пісочне, 1967, 06, 15, 1}, Павлюк, 1974. Київськ ка: Київ, Голосіївські озера, озеро, 1}, Горб, 1991а; Київ, оз. Рудня-Яблонівська, 1914, 05, 18, 1}, Шарлемань, Артоболевський, 1915; Київ, Мриги, біля Кончі-Заспи, сосновий ліс, f. *typica*, 1993, 05, 27, 3}, 1}, Горб, неопубл. дані. Хер сонськ ка: Дельта Дніпра, Волкова та ін., 1970 (помилкове визначення, див. Павлюк, 1973).

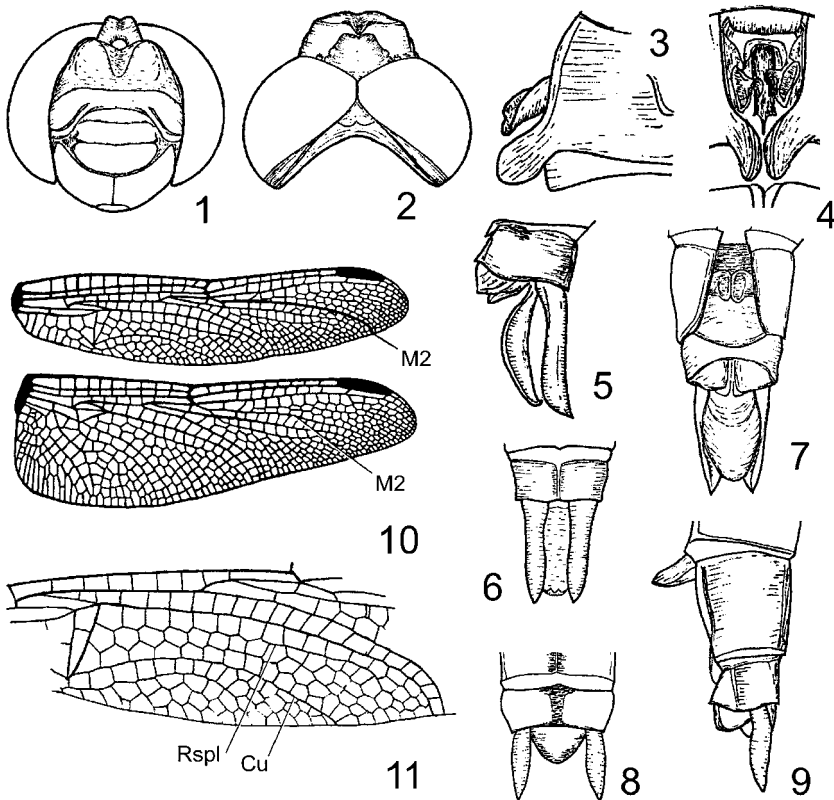
54. *Leucorrhinia caudalis* Charpentier, 1840

Рис. 72. Дуже рідкісний вид. Зареєстрований в Західноукр. Поліссі, Західному Лісостепу, в Київській, Полтавській та Харківській областях. Var. *ornata* Brittinger на заході України трапляється поряд з типовою формою. ab. *pteromaculata* Artob. трапляється рідко.

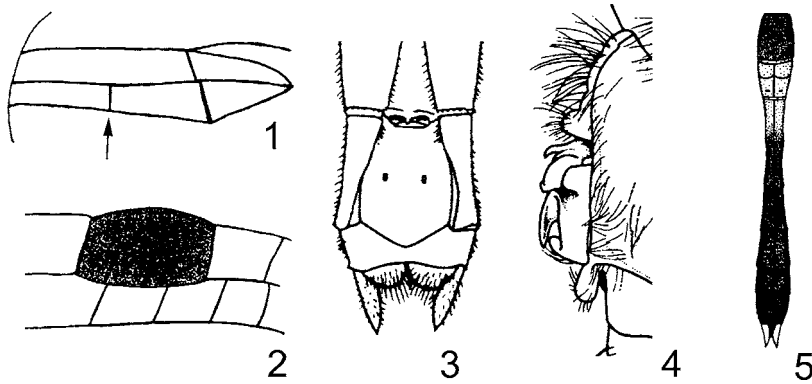
Волинськ ка: Горохівський, Берестечко, болото, 1981, 05, 28, 1}, Павлюк, 1990; Луцьк, Fudakowski, 1932а; 1932b; Любешівський, Мельники, оз. Пісочне, Павлюк, 1974; Любомльський, Радехів, болото, 1971, 06, 15, 1}, Павлюк, 1990; Любомльський, Шацьк, оз. Чорне, Павлюк, 1974; 1989. Закарпатська: Ужгород, Грабар, 1933; Ужгородський, Оноківці, Грабар, 1933. Івано-Франківська: Коломийський, Лісова Слободка, Dziędzielewicz, 1890; 1902; 1904; 1919; Надворнянський, Верхній Майдан, Dziędzielewicz, 1890; 1902; 1904; 1919. Київська: Київ, 1914, 05, 18, 1}, Шарлемань, Артоболевський, 1915; Київ, Голосіївські озера, озеро, 1989, 05, 30, 1}, Горб, 1991а; Київ, Рудня, 1914, 05, 18—19, 2}, Артоболевський, 1927а; Київ, Мриги, біля Кончі-Заспи, сосновий ліс, ab. *pteromaculata*, 1993, 05, 27, 1}, Горб, неопубл. дані; Київ, Мриги, біля Кончі-Заспи, сосновий ліс, f. *typica*, 1993, 05, 27, 1}, 3}, Горб, неопубл. дані; Яготинський, ab. *pteromaculata*, 1919, Артоболевський, 1923; Яготинський, ab. *pteromaculata*, 1919, 1}, Артоболевський, 1923. Ль в івськ ка: Бродівський, Пеняки, Dziędzielewicz, 1890; 1902; 1904; 1919; Дрогобицький, Дрогобич,



Рис. 72. *Leucorrhinia caudalis*: 1 – заднє крило з двома кубіто-анальними поперечними жилками; 2 – птеростигма; 3 – анальні придатки та генітальна пластинка самиці знизу; 4 – вторинні копулятивні органи самця зліва; 5 – черевце самця зверху. (Wendler, Nüß, 1994).

Dziędzielewicz, 1890; 1902; 1904; 1919; Львів, Павлюк, 1974; 1989; Львів, Брюховичі, 1 {}, Павлюк, 1990; Львів, Голоско, Dziędzielewicz, 1890; 1902; 1904; 1919; Львів, Голоско, ставок, 1976, 06, 15, 1 {}, Павлюк, 1990; Нестерівський, Рава-Руська, Dziędzielewicz, 1890; 1902; 1904; 1919; Сокальський, Городище, Dziędzielewicz, 1890; 1902; 1904; 1919; Сокальський, Поториця, Dziędzielewicz, 1890; 1902; 1904; 1919; Яворівський, Івано-Франково, Dziędzielewicz, 1890; 1902; 1904; 1919; Яворівський, Івано-Франково, Dziędzielewicz, 1890; 1902; 1904; 1919; Яворівський, Івано-Франково, var. *ornata* Britt., Павлюк, 1990; Яворівський, Рясне, Dziędzielewicz, 1890; 1902; 1904; 1919. Полтавська: Полтава, Яреськи, 1925, 05, 22, Артоболевський, 1929б; Полтава, Яреськи, ab. *pteromaculata* Artob., 1925, 05, 22, 1 {}, Артоболевський, 1929б; Полтава, Яреськи, ab. *pteromaculata* Artob., 1921, Артоболевський, 1923. Рівненська: Рівненський, Решуцьк, ставок, 1968, 05, 29, 1 {}, Павлюк, 1990. Тернопільська: Борщівський, Більче-Золоте, Fudakowski, 1932a; 1932b; Кременецький, Лишня, р. Іква, 1959, 06, 8, 1 {}, Павлюк, 1990.

55. *Leucorrhinia dubia* v. d. Linden, 1825

Рис. 73. Надзвичайно рідкісний вид, виявлений в Київській області та на великій висоті в Карпатах. Повідомлення про знахідки личинок цього бореоальпійського виду в Дніпровсько-Бузькому лимані викликає сумніви щодо правильності їх визначення.

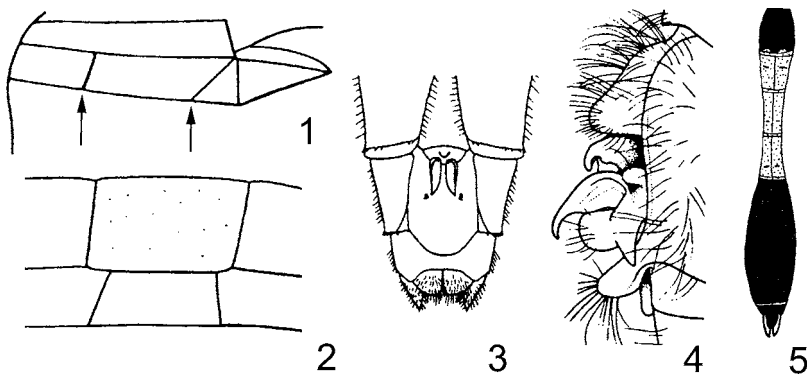
Зак арп атськ а: Рахівський, на. Пн.-Сх. від с. Луги, під г. Гутин, Frivaldszky, 1875. Івано-Франківська: Брекульська полонина гірського хребта Черногора, 1710 м н. р. м., озерце, Fudakowski, 1935. Київська: 1915, 05, 19, 1 {}, Артоболевський, 1917б; Київ, дача Бернера, 1914, 06, 19, 1 {}, Артоболевський, 1927а. Херсонська: Дельта Дніпра, Волкова та ін., 1970 (помилкове визначення, див. Павлюк, 1973).

56. *Leucorrhinia pectoralis* Charpentier, 1825

Рис. 74. Зареєстрований в Західноукр. Поліссі, Західному Лісостепу, Предкарпатті, Закарпатті, в Житомирській, Київській, Чернігівській, Полтавській, Харківській та



Рис. 73. *Leucorrhinia dubia*: 1 – анальні придатки та генітальна пластинка самиці знизу; 2 – вторинні копулятивні органи самця зліва; 3 – черевце самиці зверху. (Wendler, Nüß, 1994).



Рис. 74. *Leucorrhinia pectoralis*: 1 – крило представників роду *Leucorrhinia*; 2 – анальні придатки та генітальна пластинка самиці знизу; 3 – вторинні копулятивні органи самця зліва; 4 – черевце самця зверху; 5 – черевце самиці зверху. (Wendler, Nüß, 1994).

Херсонській областях. Вид місцями звичайний, але частіше нечисленний або рідкісний. аб. *ochropteryx* Artob. трапляється зрідка.

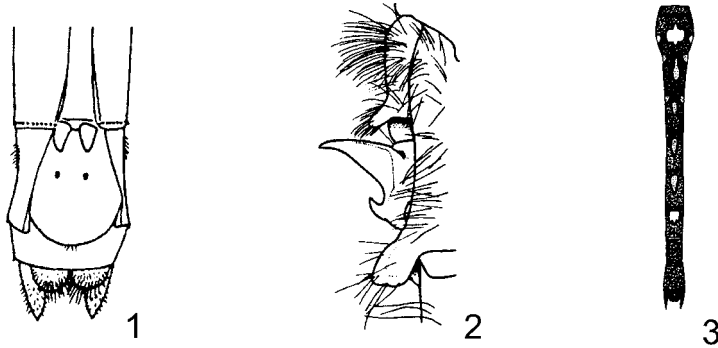
Волинська: Луцьк, Fudakowski, 1932a. Житомирська: Новоград-Волинський, Новоград-Волинський, 1909—1910, 05, 27—31, Солодовников, 1927; Новоград-Волинський, Новоград-Волинський, 1909—1910, 06, 2—4, Солодовников, 1927. За карпатська: Ужгород, Hgabar, 1905. Київська: Баришівський, Поділля, три озера і заболочені луки, 1992, 08, 1, Горб, Горб, неопубл. дані; Бориспільський, Котлів, у великій кількості, 1917, 06, Артоболевський, 1917б; Київ, 1914, Аверин, 1915; Київ, ф. *typica*, 1918, 05, 9, 1 {}, Артоболевський, 1927a; Київ, дача Бернера, ф. *typica*, 1919, 06, 6, 1 {}, Артоболевський, 1927a; Київ, дача Бернера, ф. *typica*, 1914, 06, 10, 1 {}, Артоболевський, 1927a; Київ, дача Бернера, ф. *typica*, 1914, 06, 9, 1 {}, Артоболевський, 1927a; Київ, Голосіївські озера, озеро, Горб, 1991a; Київ, Києво-Межигірське лісн., ф. *typica*, 1914, 05, 18, 1 {}, Артоболевський, 1927a; Київ, Києво-Межигірська скарб. дача, аб. *ochropteryx* Artob., 1918, 06, 22, Артоболевський, 1927a; Київ, Міжгір'я, 1914, 06, 10, Шарлемань, Артоболевський, 1915; Київ, Межигір'я, аб. *ochropteryx* Artob., 1916, 05, 24—29, 6 {}, Артоболевський, 1927a; Київ, Межигір'я, аб. *ochropteryx* Artob., 1914, 05, 17—22, 6 {}, Артоболевський, 1927a; Київ, Межигір'я, ф. *typica*, 1916, 05, 25, 1 {}, 4 {}, Артоболевський, 1927a; Київ, Межигір'я, ф. *typica*, 1914, 05, 17—24, 2 {}, 10 {}, Артоболевський, 1927a; Київ, Мриги, біля Кончі-Заспи, сосновий ліс, ф. *typica*, 1993, 05, 27, 3 {}, Горб, неопубл. дані; Київ, Пуща, ф. *typica*, 1917, 06, 8, 2 {}, Артоболевський, 1927a; Київ, Пуща, ф. *typica*, 1914, 06, 1, 2 {}, Артоболевський, 1927a; Київ, Святошин, ф. *typica*, 1914, 05, 15, 1 {}, Артоболевський, 1927a; Київ, Святошин, ф. *typica*, 1914, 05, 15—30, 1 {}, 1 {}, Артоболевський, 1927a; Київ, Харківське шосе, озера в сосн. лісі, 1993, 06, 4, 1 {}, Горб, неопубл. дані; Київ, Труханів острів, 1914, 05, Шарлемань, Артоболевський, 1915; Київ, Труханів острів, аб. *ochropteryx* Artob., 1914, 05, 6, 2 {}, Артоболевський, 1927a; Яготинський, Яготин, парк, 1988, 05, 29, 1 {}, 6 {}, Горб, 1990; Яготинський, Яготин, парк, 1984, 05, 26, 1 {}, Горб, 1990; Яготинський, Яготин, парк, 1983, 05, 20, 1 {}, Горб, 1990; Яготинський, Яготин, парк, 1983, 05, 22, 1 {}, Горб, 1990; Яготинський, Яготин, оз. Супій, парк, 1988, 05, 29, 1 {}, 2 {}, Горб, неопубл. дані; Яготинський, Яготин, оз. Супій, ставки рибгоспу, 1995, 06, 18, 2 {}, Горб, неопубл. дані; Яготинський, Яготин, оз. Супій, заболочені луки, ф. *typica*, 1995, 05, 30, 15 {}, Горб, неопубл. дані. Полтавська: Кобеляцький, 40 верст від Кобеляк, помістя Тарахтайка, 1/4 версти від Дніпра, декілька боліт, 1915, 05, 24—31, 1 {}, 9 {}, Артоболевський, 1917г; Лубенський, Лубенський, 1922, 08, 9, Артоболевський, 1929б; Лубенський, Лубни, 1889, Иванов, 1895; Лубенський, Лубни, 1888, 1 {}, Родзянко, 1889; Полтава, Яреськи, 1921, Артоболевський, 1923. Тернопільська: Поділля, с. Більче-Золоте, 1 {}, Fudakowski, 1932b. Харківська: Куп'янск, 1876, 1 {}, Иванов, 1876. Херсонська: Дельта Дніпра, Волкова та ін., 1970 (помилкове визначення, див. Павлюк, 1973); Херсон, 1902, 1 {}, Браунер, 1902; Херсон, 1896, 05, 16, 1 {}, 1 {}, Браунер, 1902. Черкаська: Канівський, окол. с. Келеберда, озеро, 1989, 06, 12, 1 {}, Горб, 1992; Канівський, околиці Канівського заповідника, Криві озера, 1989, 06, 12, 1 {}, 1 {}, Горб, 1992. Чернігівська: Остерський, Свароля, 1919, 06, 17, Артоболевський, 1926; Остерський, Свароля, 1919, 06, 19, Артоболевський, 1926; Остерський, Старосілля, 1919, 06, 20, Артоболевський, 1926; Остерський, Старосілля, 1919, 06, 23, Артоболевський, 1926.

57. *Leucorrhinia rubicunda* Linnaeus, 1758

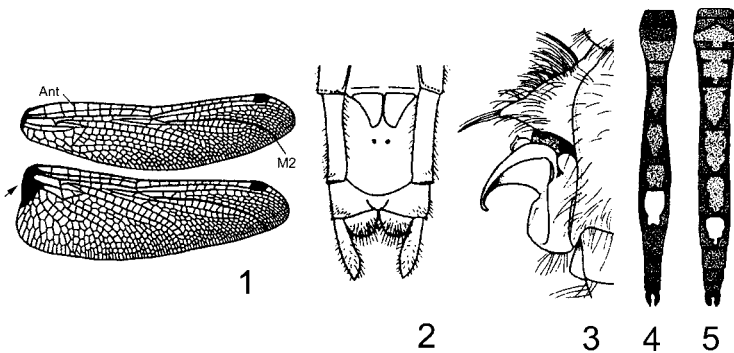
Рис. 75. В старих джерелах вказаний для Західного Лісостепу, Передкарпаття, Житомирської, Київської та Чернігівської областей. Надзвичайно рідкісний. Про його знаходження в післявоєнний час відомостей поки що немає. Var. *rubrodorsalis* Dziedz. відмічена на південному заході Львівської області. Дуже рідкісна.

Житомирська: Новоград-Волинський, Новоград-Волинський, 1910, 05, 13, 1 {}, Солодовников, 1927. Івано-Франківська: Коломийський, Коломия, Dziędzielewicz, 1890; 1902; 1904; 1919; Коломийсь-



Рис. 75. *Leucorrhinia rubicunda*: 1 – анальні придатки та генітальна пластинка самиці знизу; 2 – вторинні копулятивні органи самиці зліва; 3 – черевце самиці зверху. (Wendler, Nüß, 1994).

кий, Молодятин, *Dziędzielewicz*, 1890; 1902; 1904; 1919. Київська: Київ, *f. typica*, 1918, 04, 24, 1}, Артоболевський, 1927а; Київ, Києво-Межигірське лісн., *ab. ochromaculata* Artob., 1918, 04, 28, 2}, Артоболевський, 1927а; Київ, Києво-Межигірське лісн., *f. typica*, 1918, 04, 28, Артоболевський, 1927а; Київ, оз. Імшане, *f. typica*, 1915, 05, 6, 2{, 2}, Артоболевський, 1927а; Київ, Щербинчик, *f. typica*, 1918, 06, 26, 1}, Артоболевський, 1927а. Львівська: Дрогобицький, Дрогобич, *Dziędzielewicz*, 1890; 1902; 1904; 1919; Львів, Брюховичі, Павлюк, 1990; Львів, Брюховичі, *var. rubrodorsalis* Dziedz., Павлюк, 1990; Нестерівський, Рава-Руська, Павлюк, 1990; Сокальський, Поториця, *Dziędzielewicz*, 1890; 1902; 1904; 1919; Яворівський, Івано-Франково, *Dziędzielewicz*, 1890; 1902; 1904; 1919. Чернігівська: Остерський, Старосілля, 1919, 07, 5, 1}, Артоболевський, 1926.

58. *Libellula depressa* Linnaeus, 1758

Рис. 76. Вид звичайний, відомий майже на всій території України.

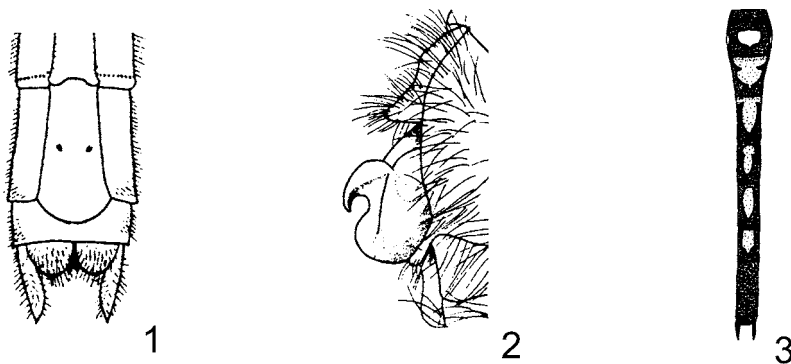
Він ни цька: Belke, 1859. В олин ська: Ратнівський, Заболоття, оз. Тур, Павлюк, 1974; 1981; 1989; Луцьк, Fudakowski, 1932а; Луцьк, Fudakowski, 1932b; Любешівський, Мельники, оз. Пісочне, Павлюк, 1974; 1981; 1989. Донецька: Великоновосельський, Велике Новосілля, Олигер, 1975; Амвросіївський, Білоярівка, р. Кринка, 1988, 06, 26, Горб, неопубл. дані; Донецьк, р. Кальміус, стариці, Олигер, 1975. Житомирська: Радомишльський, Belke, 1866; Радомишльський, Коростишів, 1907, 05, 1, 1}, Артоболевський, 1927а; Новоград-Волинський, Новоград-Волинський, 1909—1910, 05, 9—27, Солодовников, 1927; Новоград-Волинський, Новоград-Волинський, 1909—1910, 06, 5—30, Солодовников, 1927; Новоград-Волинський, Новоград-Волинський, 1909—1910, 07, 5—7, Солодовников, 1927. Закарпатська: розповсюджений на всьому Закарпатті, Грабар, 1933; Виноградівський, Виноградів, риб. ставок, 1}, Павлюк, 1990; Мукачівський, Залужжя, риб. ставок, 1{, 6}, Павлюк, 1990; Мукачівський, Пістрялове, озеро, 3{, 2}, Павлюк, 1990; Мукачівський, Мукачево, р. Латориця, 1}, Павлюк, 1990; Ужгород, Kohaut, 1896; Ужгородський, Чоп, р. Латориця, стариця, 2}, Павлюк, 1990; Ужгородський, Середне, струмок, 1}, Павлюк, 1990; Ужгородський, Циганівці, р. Цигани, болото, 1{, 2}, Павлюк, 1990; Хустський, Хуст, р. Тиса, болото, 3{, Павлюк, 1990; Хустський, Хуст, р. Тиса, стариця, 1{, Павлюк, 1990. Івано-Франківська: Івано-Франківськ, ставок, 15{, 6}, Павлюк, 1990; Івано-Франківськ, Вовчинець, Вовчинецька Гора, 2{, 2}, Павлюк, 1990; Івано-Франківськ, р. Надворнянська Бистриця, 8{, 6}, Павлюк, 1990; Галицький, Більшівці, риб. ставок, 1{, Павлюк, 1990; Галицький, Немшин, р. Дністер, стариця, 3{, 1}, Павлюк, 1990; Городенківський, Незвисько, *Dziędzielewicz*, 1883; 1890; 1902; 1919; Городенківський, Стрільче, в Галичині – скрізь, в Карпатах



Рис. 76. *Libellula depressa*: 1 – крила; 2 – основа переднього крила самця; 3 – основа заднього крила самця; 4 – вторинні копулятивні органи самця зліва; 5 – вторинні копулятивні органи самця знизу; 6 – черевце самця зверху; 7 – анальні придатки самця знизу; 8 – анальні придатки самця зверху; 9 – анальні придатки самця зліва; 10 – анальні придатки та генітальна пластинка самиці знизу; 11 – анальні придатки самиці зверху; 12 – анальні придатки самиці зліва. 2—5, 7—12 (Бешовски, 1994); 1, 6 (Wendler, Nüß, 1994).

до 1200 м н. р. м., Dziędzielewicz, 1883; 1890; 1902; 1919; Коломийський, Лісова Слободка, Dziędzielewicz, 1883; 1890; 1902; 1919; Коломийський, Коломия, Dziędzielewicz, 1883; 1890; 1902; 1919; Надворнянський, Ворохта, Павлюк, 1974; 1981; 1989; Надворнянський, Микуличин, Павлюк, 1990; Тисменецький, Підпечери, поле, 1}, Павлюк, 1990; Тисменецький, Хом'яківка, риб. ставок, 7}, Павлюк, 1990. Київська: Баришівський, Новотроянда, два штучні ставки та заболочені луки, 1992, 07, 30, Горб, Горб, неопубл. дані; Київ, 1995, 06, 3, 1}, Горб, неопубл. дані; Київ, 1918, 05, 31, 3}, Артоболевський, 1927а; Київ, 1914, 1}, Артоболевський, 1927а; Київ, 1914, 05, 10—30, Шарлемань, Артоболевський, 1915; Київ, 1912, 06, 3}, Артоболевський, 1927а; Київ, зоопарк, 1995, 06, 3, 1}, 1}, Горб, неопубл. дані; Київ, Капітанівка, 1913, 07, 1}, Артоболевський, 1927а; Київ, Києво-Межигірське лісн., 1918, 06, 6, 1}, Артоболевський, 1927а; Київ, Кирилівське кладовище, 1920, 05, 23, 1}, Артоболевський, 1927а; Київ, Межигір'я, 1916, 05, 26—27, 2}, 2}, Артоболевський, 1927а; Київ, Межигір'я, біля с. Старі Петрівці, 1916, 05, 27, Артоболевський, 1917б; Київ, Мриги, біля Кончі-Заспи, сосновий ліс, 1993, 05, 27, Горб, неопубл. дані; Київ, Святошин, 1921, 06, 4, 1}, 2}, Артоболевський, 1927а; Київ, Святошин, 1919, 06, 24, 4}, 11}, Артоболевський, 1927а; Київ, Святошин, 1917, 05, 13, 2}, 4}, Артоболевський, 1927а; Київ, Святошин, 1916, 05, 20, Артоболевський, 1917б; Київ, Святошин, 1915, 05, 3—20, 4}, Артоболевський, 1927а; Київ, Святошин, 1914, 05, 11, 1}, Артоболевський, 1927а; Київ, Святошин, 1914, 05, 11, 1}, 4}, Артоболевський, 1927а; Київ, Святошин, 1914, 05, 31, 1}, 2}, Артоболевський, 1927а; Київ, Сирець, 1919, 07, 24, 1}, 3}, Артоболевський, 1927а; Київ, Сирець, 1918, 05, 21, 1}, Артоболевський, 1927а; Київ, Щербинчик, 1918, 06, 6, 1}, Артоболевський, 1927а; Яготинський, Панфили, ставок, 1992, 08, 2, Горб, Горб, неопубл. дані; Яготинський, Яготин, 1983, 06, 2, 1}, Горб, 1990; Яготинський, Яготин, степові ділянки, 1995, 05, 30, 1}, Горб, неопубл. дані; Яготинський, Яготин, р. Супій, 1993, 06, 30, 1}, Горб, неопубл. дані; Яготинський, Яготин, р. Супій, 1988, 07, 2, 2}, 1}, Горб, 1990; Яготинський, Яготин, р. Супій, 1988, 07, 2, 1}, 1}, Горб, неопубл. дані; Яготинський, Яготин, парк, 500 м від оз. Супій, 1995, 06, 1, 1}, 1}, Горб, неопубл. дані; Яготинський, Яготин, оз. Супій, 1995, 06, 5, 1}, Горб, неопубл. дані; Яготинський, Яготин, оз. Супій, 500 м від оз. Супій, 1993, 05, 30, 2}, Горб, неопубл. дані; Яготинський, Яготин, оз. Супій, ставки рибгоспу, 1995, 06, 18, 2}, Горб, неопубл. дані. К р и м с ь к а : звичайний, 05—07, Мальцев, 1953; Чатирдаг, 1907, 04, 28, 1}, Бартенев, 1912а; г. Кагель, Алушта, Пд. Крим, 1900, 05, 26, 1}, Бартенев, 1912а; Сімферополь, 1894, 05, 5—13, Браунер, 1902. Львівська: Бродівський, Броди, струмок, 1}, Павлюк, 1990; Жидачівський, Солонське, риб. ставок, 2}, 2}, Павлюк, 1990; Городокський, Черляни, риб. ставок, 1}, Павлюк, 1990; Городокський, Комарне, риб. ставок, 1}, 1}, Павлюк, 1990; Радехівський, Лопатин, болото, 1}, Павлюк, 1990; Кам'янка-Бузький, Новий Яричів, болото, 1}, Павлюк, 1990; Кам'янка-Бузький, Старий Яричів, ставок, 3}, Павлюк, 1990; Львів, Павлюк, 1974; 1981; 1989; Львів, Брюховичі, болото, 2}, 2}, Павлюк, 1990; Львів, Голоско, Павлюк, 1990; Перемишлянський, Перемишляни, озеро, 2}, Павлюк, 1990; Нестерівський, Дубляни, болото, 1}, 1}, Павлюк, 1990; Нестерівський, Малехів, болото, 1}, Павлюк, 1990; Нестерівський, Малехів, струмок, 1}, Павлюк, 1990; Пустомитівський, Борщовичі, болото, 1}, 3}, Павлюк, 1990; Яворівський, Лелехівка, болото, 1}, Павлюк, 1990; Яворівський, Страдч, р. Верещиця, стариця, 1}, Павлюк, 1990. М и к о л а ї в с ь к а : пониззя Пд. Бугу, Волкова та ін., 1970. О д е с ь к а : Одеса, 1902, 05, 15, Шугуров, 1903; Одеса, 1898, 07, 27—28, Шугуров, 1903; П о л т а в с ь к а : Зінківський, Зінків, 1921—1922, 06, 4—20, 3}, 1}, Артоболевський, 1929б; Лубенський, Лубни, 1905, 05, 27, 2}, Артоболевський, 1929б; Пирятинський, Смотрики, р. Оржиця, 1993, 07, 4, 1}, Горб, неопубл. дані; Полтава, Яреськи, ранній виліт, 1910, 04, 1, Артоболевський, 1923. Р і в н е н с ь к а : Рівненський, Решуцьк, ставок, 1}, Павлюк, 1990. Тернопільська: Гусятинський, Буцики, Павлюк, 1990; Лановецький, Барсуки, Fudakowski, 1932а; Лановецький, Барсуки, Fudakowski, 1932б; Кременецький, Лишня, р. Іква, 1}, 1}, Павлюк, 1990. Х е р с о н с ь к а : Херсон, у великій кількості, 05, 15, Браунер, 1902. Ч е р к а с ь к а : Звенигородський, Васильків, 1918, 07, 8—11, 1}, Артоболевський, 1927а; Канівський, Горб, 1992; Канівський, р. Рось біля с. Михайлівка, 1921, 06, 21, 1}, Артоболевський, 1927а; Канівський, Карапиші, 1921, 06, 1—9, 2}, 2}, Артоболевський, 1927а; Уманьський, Умань, с. Софіївка, 1923, 05, 29, 2}, Артоболевський, 1927а; Шевченківський, Киселівка, 1923, 05, 20, 1}, 1}, Артоболевський, 1927а. Чернівецька: Вижицький, Мигово, ставок, 1}, Павлюк, 1990; Кіцманський, Кіцмань, St. Quentin, 1932; Сторожинецький, Жадова, St. Quentin, 1932; Хотинський, Клишківці, Браунер, 1910; Хотинський, Клишківці, Браунер, 1910.

59. *Libellula fulva* Müller, 1764

Рис. 77. Цей рідкісний вид зареєстрований в Західному Лісостепу, Передкарпатті, Закарпатській низовині, в Східному Поділлі (на схід від р. Збруч), в дельті р. Дунай, в Київській, Чернігівській, Полтавській та Харківській областях. *Var. fulvissima* Dziedz. відмічена на півночі Львівській області. *Var. binervosa* Dziedz. — одна особина зловлена на півночі Тернопільської області.

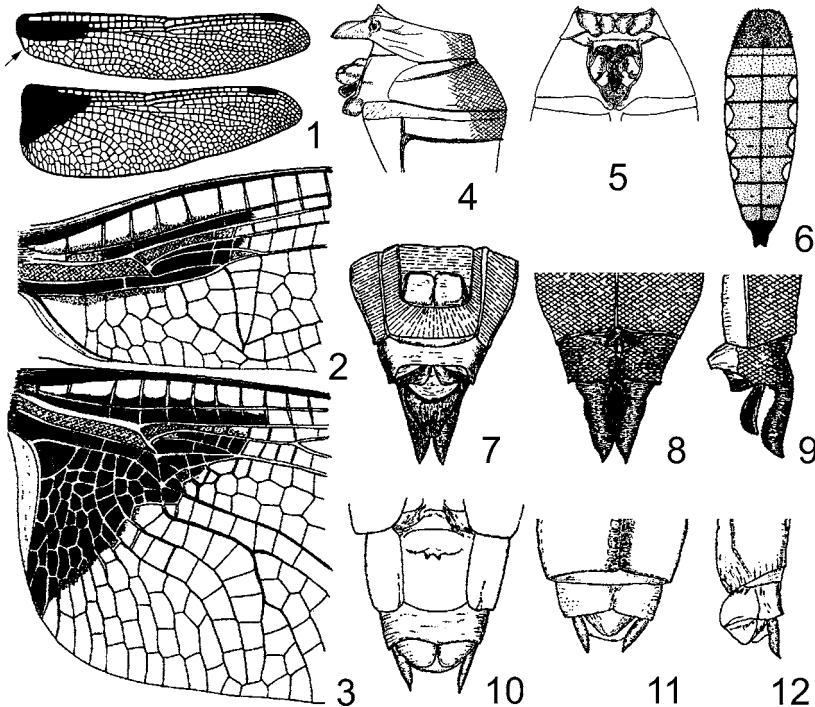
Вінницька: Гайсинський, Гайсин, 1918, 06, 17, 3}, Артоболевський, 1927б. Волинська: Горохівський, Холонів, риб. ставок, 1968, 05, 28, 1}, Павлюк, 1990; Луцьк, Fudakowski, 1932а; Луцьк, Fudakowski, 1932б. З а к а р п а т ь к а : Ужгород, Hnabar, 1905; Ужгород, Hnabar, 1905; Грабар, 1933. І в а н о -Франків ська: Івано-Франківський, струмок, 1968, 05, 10, 1}, Павлюк, 1990; Тисменецький, Хом'яківка, струмок, 1968, 05, 10, 1}, Павлюк, 1990. К и ї в с ь к а : Васильківський, Вільшаниця, 1921, 06, 15, 1}, Артоболевський, 1927а; Васильківський, Дорогинка, 1917, 05, 28, 1}, Артоболевський, 1927а; Київ, Ірпінь, 1916, 05, 13, 1}, Артоболевський, 1927а; Київ, дача Бернера, 1919, 06, 19—27, 5}, 10}, Артоболевський, 1927а; Київ, дача Бернера, 1914, 04, 4, 1}, 4}, Артоболевський, 1927а; Київ, дача Бернера, 1914, 05, 4, Шарлемань, Артоболевський, 1915; Київ, дача Бернера, 1914, 06, 4, 2}, 3}, Артоболевський, 1927а; Київ, дача Бернера,



Рис. 77. *Libellula fulva*: 1 – крила (t – трикутник); 2 – дистальна половина переднього крила; 3 – основа та верхівка переднього крила; 4 – основа та верхівка заднього крила; 5, 6 – вторинні копулятивні органи самця зліва; 7 – вторинні копулятивні органи самця знизу; 8 – VIII–X сегменти черевця, анальні придатки та генітальна пластинка самиці знизу; 9 – анальні придатки самиці зверху; 10 – анальні придатки самиці зліва; 11 – черевце самиці зверху; 12 – анальні придатки самця зліва; 13 – анальні придатки самця знизу; 14 – анальні придатки самця зверху. 2–10, 12–14 (Бешовски, 1994); 1, 11 (Wendler, Nüß, 1994).

1914, 06, 4–10, Шарлемань, Артоболевский, 1915; Київ, Ворзель, Артоболевський, 1929a; Київ, Кисво-Межигірська скарб. дача, 1918, 06, 20, 3 {}, Артоболевський, 1927a; Київ, Лук'янівка, 1917, 05, 22, 1 {}, Артоболевський, 1927a; Київ, Межигір'я, 1916, 05, 27, 1 {}, Артоболевський, 1927a; Київ, Межигір'я, 1914, 05, 13–22, 11 {}, 7 {}, Артоболевський, 1927a; Київ, Межигір'я, 1914, 05, 17–22, Шарлемань, Артоболевский, 1915; Київ, Пуша, 1914, 06, 1, 2 {}, 2 {}, Артоболевський, 1927a; Київ, Святошин, 1919, 06, 24, 4 {}, Артоболевський, 1927a; Київ, Святошин, 1917, 05, 29, 1 {}, Артоболевський, 1927a; Київ, Святошин, 1914, 05, 11, 1 {}, Артоболевський, 1927a; Київ, Святошин, 1914, 05, 11, 1 {}, Артоболевський, 1927a; Київ, Святошин, 1914, 05, 11, Шарлемань, Артоболевский, 1915; Київ, Сирець, 1919, 06, 13, 10 {}, Артоболевський, 1927a; Київ, Старо-Петровська лісова дача, 1918, 06, 13–27, 3 {}, 5 {}, Артоболевський, 1927a; Київ, Щербинчик, 1918, 06, 26, 2 {}, 2 {}, Артоболевський, 1927a; Яготинський, Яготин, оз. Супій, 1922, 08, 12, 1 {}, Артоболевський, 1929b. Львівськ ка: Бродівський, Пеняки, Dziędzielewicz, 1890; 1902; 1904; 1919; Львів, Dziędzielewicz, 1890; 1902; 1904; 1919; Львів, Павлюк, 1989; Львів, Голоско, 1 {}, Павлюк, 1990; Сокальський, Городище, Dziędzielewicz, 1890; 1902; 1904; 1919; Сокальський, Поториця, Dziędzielewicz, 1890; 1902; 1904; 1919; Сокальський, Скоморохи, Dziędzielewicz, 1890; 1902; 1904; 1919; Яворівський, Івано-Франково, Dziędzielewicz, 1890; 1902; 1904; 1919. Полтав ська: Полтава, Ярьеськи, звичайний, 1921, Артоболевський, 1923. Те рн о піль ська: Чортківський, Черкавщина, Dziędzielewicz, 1890; 1902; 1904; 1919; Чортківський, Косов, Dziędzielewicz, 1890; 1902; 1904; 1919; Чортківський, Мухавка, Dziędzielewicz, 1890; 1902; 1904; 1919; Чортківський, Свидова, Dziędzielewicz, 1890; 1902; 1904; 1919. Черк ась ка: Остерський, Старосілля, 1919, 06, 18, 1 {}, Артоболевський, 1926; Остерський, Старосілля, 1919, 06, 22, 1 {}, Артоболевський, 1926.

60. *Libellula quadimaculata* Linnaeus, 1758

Рис. 78. Цей звичайний, місцями численний вид розповсюджений по всій Україні (немає відомостей з Запорізької, Донецької та Луганської областей). ab. *praenubila* Newm. зрідка трапляється в різних місцях України. Особливе затемнення крил дуже

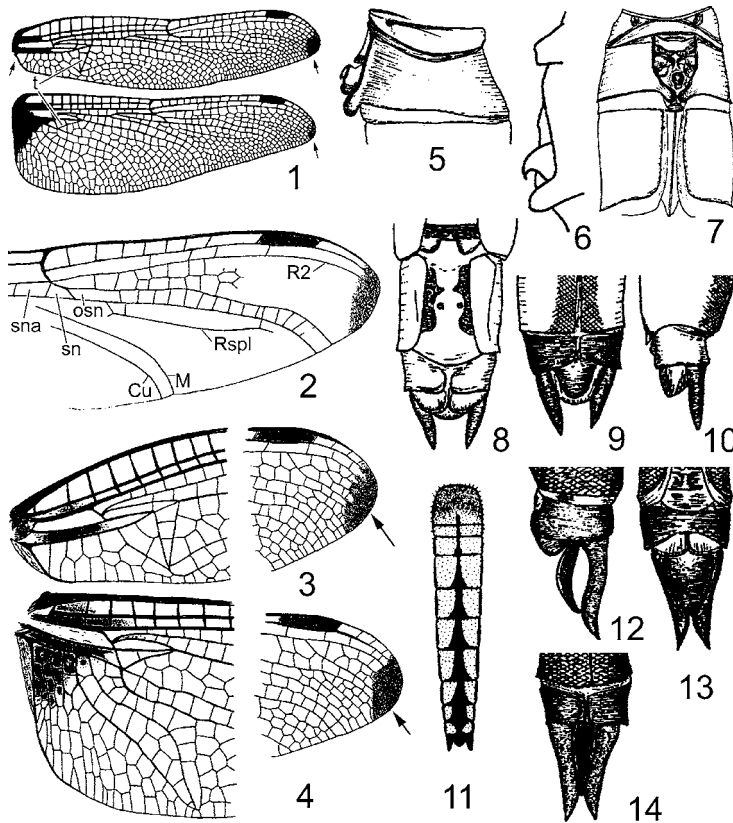

Рис. 78. *Libellula quadrimaculata*: 1 – крила; 2 – основа переднього крила; 3 – основа заднього крила; 4 – дистальна половина переднього крила; 5 – вторинні копулятивні органи самця зліва; 6 – вторинні копулятивні органи самця знизу; 7 – анальні придатки самиці знизу; 8 – анальні придатки самиці зліва; 9 – анальні придатки самиці зверху; 10 – анальні придатки самця знизу; 11 – анальні придатки самця зліва; 12 – анальні придатки самця зверху. 1 (Wendler, Nüß, 1994). 2—12 (Бешовски, 1994);

виражене в популяціях з дельти р. Дунай. *Var. olivacea* Dziedz. – рідкісна різновидність, відмічена на півночі Львівської області.

Він ни цька: Балтський, Грушки, 1919, 06, 30, 1{, Артоболевський, 19276; Питинський, 1917, 06, 13—25, 2{, Артоболевський, 19276. Воли нс ька: Горохівський, Холонів, риб. ставок, 3{, 2{, Павлюк, 1990; Володимир-Волинський, Новолинський, ставок, 1{, Павлюк, 1990; Ратнівський, Заболоття, оз. Тур, 1{, Павлюк, 1990; Ратнівський, Ратне, р. Прип'ять, 3{, Павлюк, 1990; Ратнівський, Тур, оз. Довге, 1{, 1{, Павлюк, 1990; Луцьк, Fudakowski, 1932b; Луцьк, ставок, 1{, Павлюк, 1990; Луцьк, окол. Луцька, Fudakowski, 1932a; Любешівський, Мельники, оз. Пісочне, 21{, 6{, Павлюк, 1990; Любешівський, Мельники, оз. Мошне, 1{, Павлюк, 1990; Любомльський, Радехів, болото, 6{, Павлюк, 1990; Любомльський, Шацьк, оз. Чорне, Павлюк, 1974; 1989; Турійський, Крать, болото, 2{, Павлюк, 1990. Дніпропетровськ а : Павлоградський, Петропавлівка, 1913, 06, 14, 2{, Артоболевський, 1929a. Житомирська: Радомишльський, Belke, 1866; Радомишльський, Чари, поблизу ст. Тетерів, f. *typica*, 1918, 07, 9—11, 1{, Артоболевський, 1927a; Радомишльський, Коростишів, ab. *praenubila* Newm., 1907, 04, 30, 1{, Артоболевський, 1927a; Радомишльський, Коростишів, f. *typica*, 1907, 04—05, 2—30, 1{, 1{, Артоболевський, 1927a; Новоград-Волинський, Новоград-Волинський, 1909—1910, 05, 4—31, Солодовников, 1927; Новоград-Волинський, Новоград-Волинський, 1909—1910, 06, 2—30, Солодовников, 1927; Новоград-Волинський, Новоград-Волинський, 1909—1910, 07, 5—7, Солодовников, 1927; Новоград-Волинський, Новоград-Волинський, 1909—1910, 07, 5—7, Солодовников, 1927. Закарпатська: Великоберезнянський, Великий Березний, Грабар, 1933; Виноградівський, Великі Ком'яти, Грабар, 1933; Виноградівський, Виноградів, Грабар, 1933; Виноградівський, Онок, Грабар, 1933; Перечинський, Перечин, Грабар, 1933; Перечинський, Порошкове, Грабар, 1933; Мукачівський, Пістрялове, ставок, 1{, Павлюк, 1990; Ужгород, Грабар, 1933; Ужгород, Hrabar, 1905; Ужгородський, Демечі, болото, 1{, Павлюк, 1990; Ужгородський, Лемківці, Грабар, 1933; Хустський, Хуст, Грабар, 1933; Хустський, Хуст, болото, 1{, Павлюк, 1990. Івано-Франківська: Івано-Франківськ, ставок, 11{, 4{, Павлюк, 1990; Івано-Франківськ, Угорники, калюжа, 1{, 2{, Павлюк, 1990; Долинський, Велика Тур'я, болото, 2{, 1{, Павлюк, 1990; Рогатинський, Загір'я, риб. ставок, 1{, Павлюк, 1990; Коломийський, Нижне, в Галичині розповсюджений всюди, в Карпатах до висоти 800 м н. р. м., Dziędzielewicz, 1877; 1890; 1902; 1919; Коломийський, Отиня, ставок, 2{, 2{, Павлюк, 1990; Надворнянський, Верхній Майдан, Dziędzielewicz, 1877; 1890; 1902; 1919; Тисменецький, Хом'яківка, риб. ставок, 1{, Павлюк, 1990; Тисменецький, Хом'яківка, струмок, 1{, Павлюк, 1990. Київська: околиці Києва, Мокрушов, 1972; 1982; Бориспільський, всюди: дороги, сади, телегр. проводи, ab. *praenubila* Newm., 1917, 06, 12, 1{, Артоболев-

кий, 19176; Київ, 1914, Аверин, 1915; Київ, 1914, Шарлемань, 1914; Київ, ab. *praenubila* Newm., 1919, 06, 11, 1}, Артоболевський, 1927а; Київ, ab. *praenubila* Newm., 1918, 06, 7, 1}, Артоболевський, 1927а; Київ, ab. *praenubila* Newm., 1914, Аверин, 1915; Київ, f. *typica*, 1914, 05, 7, 1}, 3}, Артоболевський, 1927а; Київ, дача Бернера, ab. *praenubila* Newm., 1919, 06, 19, 2}, Павлюк, 1990; Київ, дача Бернера, f. *typica*, 1919, 06, 19—28, 2}, 2}, Артоболевський, 1927а; Київ, дача Бернера, f. *typica*, 1916, 05, 14, 1}, Артоболевський, 1927а; Київ, дача Бернера, f. *typica*, 1915, 05, 15, 2}, Артоболевський, 1927а; Київ, Дарниця, 1915, 05, 13, Артоболевський, 1926; Київ, Дарниця, масовий переліт, 1917, 06, 16, Шарлемань, 1917; Київ, Голосіївські озера, озеро, Горб, 1991а; Київ, Капітанівка, f. *typica*, 1918, 07, 14, 1}, Артоболевський, 1927а; Київ, Києво-Межигірське лісн., f. *typica*, 1918, 04, 28, 2}, Артоболевський, 1927а; Київ, Києво-Межигірське лісн., f. *typica*, 1918, 06, 22, 4}, Артоболевський, 1927а; Київ, Кирилівське кладовище, f. *typica*, 1920, 05, 27, 1}, Артоболевський, 1927а; Київ, Межигір'я, 1914, 05, 17—18, Шарлемань, Артоболевський, 1915; Київ, Межигір'я, ab. *praenubila* Newm., 1916, 05, 29, 1}, 3}, Артоболевський, 1927а; Київ, Межигір'я, ab. *praenubila* Newm., 1914, 05, 20, 1}, 1}, Артоболевський, 1927а; Київ, Межигір'я, f. *typica*, 1916, 05, 29, 2}, 1}, Артоболевський, 1927а; Київ, Межигір'я, f. *typica*, 1914, 05, 17—18, 4}, Артоболевський, 1927а; Київ, оз. Імшане, f. *typica*, 1918, 04, 28, 1}, Артоболевський, 1927а; Київ, Мриги, біля Кончі-Заспи, сосновий ліс, 1993, 05, 27, Горб, неопубл. дані; Київ, Мостище, f. *typica*, 1918, 05, 8, 1}, Артоболевський, 1927а; Київ, Пуща, ab. *praenubila* Newm., 1924, 07, 2—3, 2}, Артоболевський, 1927а; Київ, Пуща, ab. *praenubila* Newm., 1914, 06, 1, 2}, 2}, Артоболевський, 1927а; Київ, Пуща, f. *typica*, 1924, 07, 3, 3}, Артоболевський, 1927а; Київ, Пуща, f. *typica*, 1918, 05, 22, 1}, Артоболевський, 1927а; Київ, Пуща, f. *typica*, 1918, 05, 8, 1}, Артоболевський, 1927а; Київ, Пуща, f. *typica*, 1914, 06, 4, 1}, Артоболевський, 1927а; Київ, Святошин, 1914, 05, 11—15, Шарлемань, Артоболевський, 1915; Київ, Святошин, ab. *praenubila* Newm., 1919, 06, 24, 1}, Павлюк, 1990; Київ, Святошин, ab. *praenubila* Newm., 1914, 05, 15—31, 4}, Артоболевський, 1927а; Київ, Святошин, f. *typica*, 1919, 06, 3—24, 2}, Артоболевський, 1927а; Київ, Святошин, f. *typica*, 1917, 05, 13, 4}, Артоболевський, 1927а; Київ, Святошин, f. *typica*, 1914, 05, 11, 6}, 3}, Артоболевський, 1927а; Київ, Святошин, f. *typica*, 1914, 05, 15, 2}, Артоболевський, 1927а; Київ, Святошин, f. *typica*, 1914, 05, 15, 1}, Артоболевський, 1927а; Київ, Сирець, f. *typica*, 1919, 05, 16, 1}, Артоболевський, 1927а; Київ, Сирець, f. *typica*, 1919, 06, 12, 1}, 4}, Артоболевський, 1927а; Київ, Сирець, f. *typica*, 1918, 06, 24, 1}, Артоболевський, 1927а; Київ, Харківське шосе, озера в сосн. лісі, ab. *praenubila* Newm., 1993, 06, 4, 1}, Горб, неопубл. дані; Київ, Харківське шосе, озера в сосн. лісі, f. *typica*, 1993, 06, 4, Горб, неопубл. дані; Київ, Царський Сад, ab. *praenubila* Newm., 1914, 06, 29, 1}, Артоболевський, 1927а; Київ, Труханів острів, 1914, 05, 9—30, Шарлемань, Артоболевський, 1915; Київ, Труханів острів, 1914, 08, 14, Шарлемань, Артоболевський, 1915; Київ, Труханів острів, f. *typica*, 1921, 05, 11, 1}, Артоболевський, 1927а; Київ, Щербинчик, f. *typica*, 1918, 06, 26, 1}, Артоболевський, 1927а; Київ, Щербинчик, f. *typica*, 1918, 06, 6, 2}, Артоболевський, 1927а; Яготинський, ab. *praenubila* Newm., 1919, 1}, Артоболевський, 1923; Яготинський, Яготин, парк, 1988, 05, 20, 3}, Горб, 1990; Яготинський, Яготин, парк, 1988, 05, 29, 1}, Горб, 1990; Яготинський, Яготин, парк, 1988, 06, 26, 1}, Горб, 1990; Яготинський, Яготин, парк, 1986, 05, 26, 1}, Горб, 1990; Яготинський, Яготин, парк, 1984, 06, 1, 1}, Горб, 1990; Яготинський, Яготин, парк, 1983, 06, 12, 2}, Горб, 1990; Яготинський, Яготин, парк, ab. *praenubila* Newm., 1983, 06, 12, 2}, Горб, 1990; Яготинський, Яготин, оз. Супій, парк, 1988, 05, 20, 1}, 1}, Горб, неопубл. дані; Яготинський, Яготин, оз. Супій, парк, 1988, 06, 26, 1}, Горб, неопубл. дані; Яготинський, Яготин, оз. Супій, ставки рибгоспу, 1995, 06, 18, 1}, Горб, неопубл. дані; Яготинський, Яготин, оз. Супій, ставки рибгоспу, f. *typica*, 1995, 05, 30, 3}, 1}, Горб, неопубл. дані. К р и м с ь к а : Сімферополь, 1894, 05, Браунер, 1902. Л ь в і в с ь к а : Городокський, Комарне, риб. ставок, 1}, Павлюк, 1990; Кам'яно-Бузький, Новий Яричів, болото, 1}, Павлюк, 1990; Кам'яно-Бузький, Старий Яричів, болото, 1}, Павлюк, 1990; Львів, Павлюк, 1974; 1989; Львів, Брюховичі, ab. *praenubila* Newm., 1}, Павлюк, 1990; Львів, Сихів, ставок, 1}, Павлюк, 1990; Нестерівський, Великі Грибовичі, риб. ставок, 1}, Павлюк, 1990; Миколаївський, Рудники, риб. ставок, 1}, Павлюк, 1990; Пустомитівський, Пасіки-Зубрицькі, ab. *praenubila* Newm., 1}, Павлюк, 1990; Пустомитівський, Ставчани, ставок, 1}, 1}, Павлюк, 1990; Стрийський, Станків, риб. ставок, 1}, Павлюк, 1990; Стрийський, Стрий, болото, 1}, Павлюк, 1990; Яворівський, Івано-Франково, ab. *praenubila* Newm., 6}, Павлюк, 1990; Яворівський, Борки, ставок, 4}, 4}, Павлюк, 1990; Яворівський, Лелехівка, болото, 1}, Павлюк, 1990; Яворівський, Яворів, ставок, 1}, Павлюк, 1990. Полтавська: Кобеляцький, 40 верст від Кобеляк, помістя Тарахтайка, 1/4 версти від Дніпра, декілька боліт, 1915, 05, 16—26, 8}, Артоболевський, 1917г; Кобеляцький, 40 верст від Кобеляк, помістя Тарахтайка, 1/4 версти від Дніпра, декілька боліт, ab. *praenubila* Newm., 1915, 05, 19—24, 2}, 3}, Артоболевський, 1917г; Кобеляцький, 40 верст від Кобеляк, помістя Тарахтайка, 1/4 версти від Дніпра, декілька боліт, var. *sylvatica* Charlem., 1915, 05, 26—29, 2}, Артоболевський, 1917г; Кобеляцький, 40 верст від Кобеляк, помістя Тарахтайка, 1/4 версти від Дніпра, декілька боліт, var. *sylvatica* Charlem., 1915, 06, 6, 1}, Артоболевський, 1923; Полтава, Яреськи, ab. *praenubila* Newm., 1925, 05, 22, 1}, Артоболевський, 1929б; Полтава, Яреськи, ab. *praenubila* Newm., 1921, Артоболевський, 1923. Рівненська: Дубнянський, Дубно, р. Іква, болото, вже осушене, 1}, 1}, Павлюк, 1990; Рівненський, Решуцьк, ставок, 1}, Павлюк, 1990. Сумська: Роменський, Глинське, 1922, 06, 4—20, Артоболевський, 1929б; Роменський, Глинське, ab. *praenubila* Newm., 1922, 06, 4—20, 1}, Артоболевський, 1929б. Т е р н о п і л ь с ь к а : Борщівка, р. Горинь, Fudakowski, 1932а; Поділля, с. Більче-Золоте, 1}, Fudakowski, 1932б; Бережанський, Потутори, риб. ставок, 1}, Павлюк, 1990; Зборівський, Заложці, риб. ставок, 1}, Павлюк, 1990; Лановецький, Барсуки, Fudakowski, 1932а; Лановецький, Барсуки, Fudakowski, 1932б; Лановецький, Борщівка, Fudakowski, 1932б; Кременецький, Лишня, р. Іква, 3}, Павлюк, 1990; Кременецький, Млинівці, р. Іква, 3}, 3}, Павлюк, 1990; Кременецький, окол. Кременця, Павлюк, Кузьмович, 1976. Х е р с о н ь к а : Херсон, у великій кількості, копул. з 21.06, 1896, 05, 1, Браунер, 1902. Ч е р к а с ь к а : Золонооський, Миколаївка, 1922, 06, 25, 2}, Артоболевський, 1929б; Городищенський, Мліїв, ab. *praenubila* Newm., 1924, 06, 21, 1}, Артоболевський, 1927а; Городищенський, Мліїв, f. *typica*, 1924, 06, 18—21, 2}, Артоболевський, 1927а; Канівський, р. Рось під Богуславом,

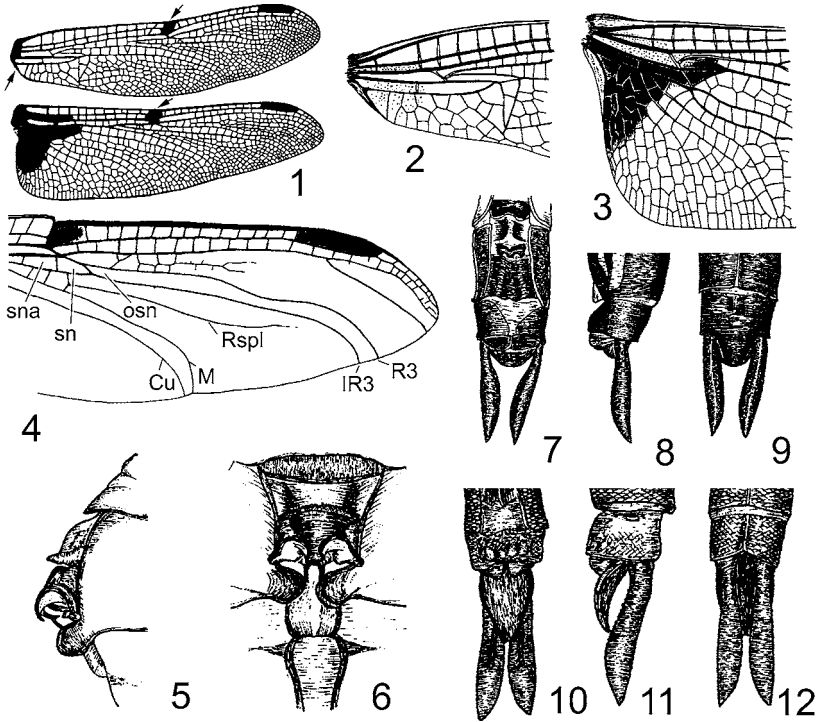
f. *tyrica*, 1921, 06, 12, 1{, Артоболевський, 1927а; Канівський, Канів, держзаповідник, Скіфське городище, луки, 1988, 07, 8, Горб, 1991в; Канівський, Канівський заповідник, Скіфське городище, 1988, 07, 06, 1{, Горб, 1991в. Чернівецька: Вижицький, Мигово, St. Quentin, 1932; Сторожинецький, Жадова, St. Quentin, 1932. Чернівецька: Чернігів, заболочені луки, 1918, 05, 29, Артоболевський, 1926; Чернігів, Жавинки, заболочені луки, 1916, 06, 1, Артоболевський, 1926; Бахмацький, Батурин, біля соснового лісу, 1988, 07, 15—19, Горб, неопубл. дані; Остерський, Старосілля, 1919, 06, 21, Артоболевський, 1926; Остерський, Старосілля, 1919, 07, 5, Артоболевський, 1926; Остерський, Старосілля, ab. *praeumbila* Newm., 1919, 06, 17, Артоболевський, 1926; Остерський, Старосілля, ab. *praeumbila* Newm., 1919, 06, 23, Артоболевський, 1926.

61. *Orthetrum albistylum* Selys, 1848

Рис. 79. Відмічений в Західноукр. Поліссі, Західному Лісостепу, Передкарпатті, Закарпатті, Чернівецькій, Київській, Полтавській, Харківській, Одеській, Херсонській, Запорізькій та Донецькій областях. На півночі рідкісний, більш південний звичайний.

Волинська: Ратнівський, Заболоття, Турійський канал, Павлюк, 1974. Донецька: Мар'їнський, р. Вовча, Олигер, 1975. Закарпатська: Виноградівський, Виноградів, риб. ставок, 1968, 06, 13, 1{, Павлюк, 1990; Виноградівський, Онок, Грабар, 1933; Мукачівський, Залужжя, озеро, 1967, 07, 14, 1{, Павлюк, 1990; Мукачівський, Пістрялове, озеро, 1967, 07, 15, 2{, 2{, Павлюк, 1990; Ужгород, Грабар, 1933; Ужгород, Нгабар, 1905; Ужгородський, Демечі, ставок, 1967, 07, 8, 1{, Павлюк, 1990; Ужгородський, Мала Добронь, болото, 1967, 07, 8, 4{, Павлюк, 1990; Хустський, Хуст, р. Тиса, стариця, 1968, 06, 14, 1{, 2{, Павлюк, 1990. Запорізька, Артоболевський, 1929а. Івано-Франківська: Івано-Франківськ, біля с. Вовчинь, болото, 1967, 08, 12, 2{, Павлюк, 1990; Івано-Франківськ, біля с. Вовчинь, болото, 1966, 07, 14—20, 3{, 2{, Павлюк, 1990; Коломийський, Нижній Вербіж, дуже рідкісний, Dziędzielewicz, 1890; 1902; 1919; Коломийський, Отиня, ставок, 1969, 07, 25, 1{, 2{, Павлюк, 1990; Тисменецький, Тисмениця, болото, 1966, 07, 11, 1{, 1{, Павлюк, 1990; Тисменецький, Хом'яківка, риб. ставок, 1968, 05, 10, 1{, Павлюк, 1990. Київська: Баришівський, Баришівка, р. Трубіж, 1992, 07, 28, Горб, Горб, неопубл. дані; Баришівський, Веселинівка, два ставки і заболочені луки, 1992, 08, 1, Горб, Горб, неопубл. дані; Баришівський, Лукаші, штучний ставок, 1992, 08, 8, Горб, Горб, неопубл. дані; Баришівський, Перемога, два маленьких ставки, 1992, 08, 8, Горб, Горб, неопубл. дані; Баришівський, Масківці, ставок у полі, 1992, 07, 23, Горб, Горб, неопубл. дані; Баришівський, Поділля, три озера і заболочені луки, 1992, 08, 1, Горб, Горб, неопубл. дані; Баришівський, Новотроянда, два штучні ставки та заболочені луки, 1992, 07, 30, Горб, Горб, неопубл. дані; Баришівський,



Рис. 79. *Orthetrum albistylum*: 1 – груди зліва; 2 – передньогруди зверху; 3 – перші три сегменти черевця самиці зліва; 4, 5 – вторинні копулятивні органи самця зліва; 6 – вторинні копулятивні органи самця знизу; 7 – черевце самиці зверху; 8, 9 – черевце самця зверху; 10 – черевце самця зліва; 11 – анальні придатки самиці зверху; 12 – анальні придатки самиці зліва; 13 – анальні придатки самця зверху; 14 – анальні придатки самця зліва. 2, 3, 5, 8 (Бешовски, 1994); 7 (Wendler, Nüß, 1994); 1, 4, 6, 9—14 (оригінал).

Семенівка, 2 км Пн., два озера, 1992, 08, 5, Горб, Горб, неопубл. дані; Баришівський, Ярешки, р. Недра, 1992, 08, 4, Горб, Горб, неопубл. дані; Згурівський, Стара Оржиця, ставок, 1992, 08, 9, Горб, Горб, неопубл. дані; Київ, Голосіївські озера, озеро, Горб, 1991а; Переяслав-Хмельницький, Переяслав-Хмельницький, штучні ставки, 1992, 08, 15, Горб, Горб, неопубл. дані; Переяслав-Хмельницький, Ташань, р. Супій, 1992, 08, 2, Горб, Горб, неопубл. дані; Переяслав-Хмельницький, Улянівка, струмок, 1992, 08, 17, Горб, Горб, неопубл. дані; Яготинський, Яготин, 1995, 06, 18, 30{, 10}, Горб, неопубл. дані; Яготинський, Яготин, ставок в глин. кар'єрі, 1995, 07, 15, 10{, 10}, Горб, неопубл. дані; Яготинський, Гензерівка, ставок, 1992, 07, 26, Горб, Горб, неопубл. дані; Яготинський, Жоравка, ставок, 1992, 07, 25, Горб, Горб, неопубл. дані; Яготинський, Годунівка, ставок, 1992, 07, 25, Горб, Горб, неопубл. дані; Яготинський, Лемешівка, р. Оржиця, 1992, 07, 26, Горб, Горб, неопубл. дані; Яготинський, Капустинці, біля р. Супій, 1992, 08, 2, Горб, Горб, неопубл. дані; Яготинський, Фарбоване, біля р. Супій, ставки, 1992, 08, 2, Горб, Горб, неопубл. дані; Яготинський, Яготин, оз. Супій, парк, штучні озера та заболочені луки, 1992, 08, 8, Горб, Горб, неопубл. дані; Яготинський, Яготин, оз. Супій, ставки рибгоспу, 1995, 06, 18, 50{, 30}, Горб, неопубл. дані; Яготинський, Яготин, оз. Супій, ставки рибгоспу, 1995, 06, 30, 10{, 5}, Горб, неопубл. дані; Яготинський, Яготин, оз. Супій, р. Супій, ставки рибгоспу, 1993, 06, Горб, неопубл. дані. Крим сь ка: Бахчисарайський, Берегове, р. Альма, 1997, 07, Горб, неопубл. дані. Львівська: Городокський, Великий Любень, озеро, 1970, 06, 28, 1}, Павлюк, 1990; Городокський, Великий Любень, озеро, 1968, 07, 23, 1{, 1}, Павлюк, 1990; Кам'яно-Бузький, Старий Яричів, озеро, 1977, 07, 1, 1{, Павлюк, 1990; Яворівський, Івано-Франково, Dziędzielewicz, 1890; 1902; 1919. Одеська: Кілійський, Приморське, 1995, 06, 17—22, 1{, 3}, Горб, Ермоленко, 1996; Ізмаїльський, Ізмаїл, Браунер, 1903. Полтавська: 06, 14, Артоболовський, 1929б. Херсонська: Дельта Дніпра, Волкова та ін., 1970; Херсон, Херсон, синій наліт з 01.06; копул. з 25.06, 1896, 06, 1—15, Браунер, 1902. Черкаська: Канівський, с. Келеберда, озеро, 1989, 06, 12, 3{, 1}, Горб, 1992. Чернівецька: Новоселицький, Припруття, озеро, 1968, 05, 14, 1{, Павлюк, 1990.

62. *Orthetrum brunneum* Fonscolombe, 1837

Рис. 80. Відомий в Західному Лісостепу, Передкарпатті, Карпатах та Закарпатській низовині, в Київській, Полтавській, Дніпропетровській, Одеській, Донецькій областях та в Криму. Вид нечисленний.

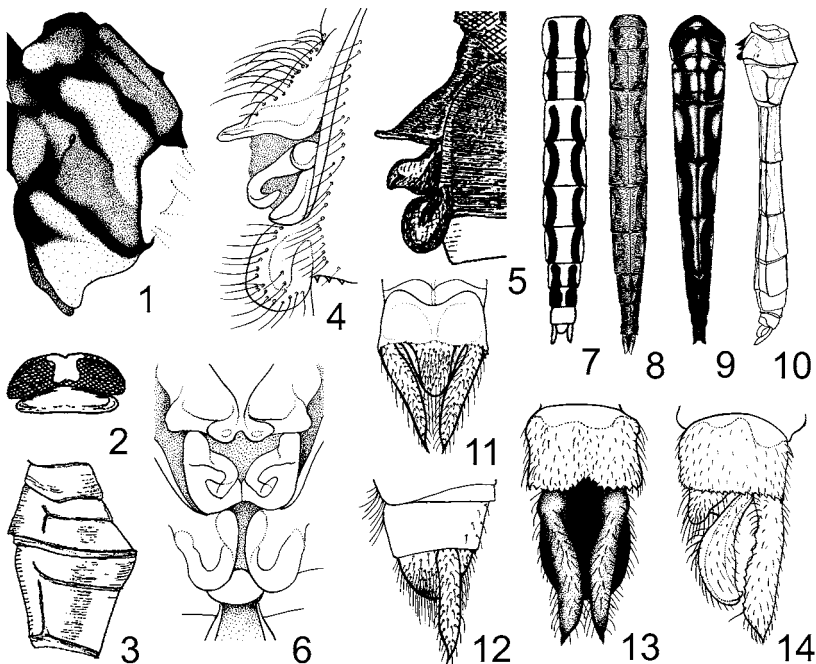

Рис. 80. *Orthetrum brunneum*: 1 – голова спереду; 2, 3 – вторинні копулятивні органи самця зліва; 4 – анальні придатки самиці зверху; 5 – генітальна пластинка самиці знизу; 6 – анальні придатки самиці знизу; 7 – анальні придатки самиці зліва; 8 – анальні придатки самця знизу; 9 – анальні придатки самця зліва; 10 – анальні придатки самця зверху; 11 – крила; 12 – верхня частина переднього крила самця. 1, 3—10, 12 (Бешовски, 1994); 2, 11 (Wendler, Nüß, 1994).

Донецька: Донецьк, р. Кальміус, Олигер, 1975; Донецьк, р. Кальміус, заболочені луки, Олигер, 1975; Донецьк, р. Кальміус, стариці, Олигер, 1975; Олександрівський, це півн. границя розп. виду, Артоболевський, 1923; Новокнязівський, на піщаному лимані між солонуватим лиманом Азовського моря та Азовським морем, Олигер, 1975; Старобешівський, струмок, Олигер, 1975. І в а но- Фран ків ськ а : Івано-Франківськ, Dziędzielewicz, 1890; 1902; 1919; Івано-Франківськ, болото біля міського озера, вже осушене, 1966, 07, 17, 2{, 1}, Павлюк, 1990; Івано-Франківськ, болото біля міського озера, вже осушене, 1966, 07, 25, 1{, 3}, Павлюк, 1990; Калушський, Калуш, болото, вже осушене, 1967, 08, 20, 2{, 3}, Павлюк, 1990; Коломийський, Коломия, Dziędzielewicz, 1890; 1902; 1919; Косівський, Кути, Dziędzielewicz, 1890; 1902; 1919. Закарпатська: Виноградівський, Виноградів, не рідкісний, Hrabar, 1905; Грабар, 1933; Виноградівський, Онок, Hrabar, 1905; Грабар, 1933; Виноградівський, Шаланка, Hrabar, 1905; Грабар, 1933; Мукачівський, Залузжя, риб. ставок, 1967, 07, 14, 1{, 1}, Павлюк, 1990; Ужгород, Hrabar, 1905; Ужгород, Hrabar, 1905; Грабар, 1933; Ужгородський, Невицьке, Hrabar, 1905; Грабар, 1933; Ужгородський, Циганівці, болото, нечисленний, 1967, 07, 13, 1{, Павлюк, 1990. Кримська: звичайний, 07—09, Мальцев, 1953; 35 верст W від Керчі, Темеш, Каяли-Сарт, степові ставки, ssp. *brunneum* (Fon) Ris, Браунер, 1903; Бельбек, ssp. *brunneum* (Fon) Ris, 1897, 07, 16, 1{, Бартенев, 1912а; Ай-Петрі, ssp. *brunneum* (Fon) Ris, Браунер, 1903; Ай-Тодор, ssp. *brunneum* (Fon) Ris, Браунер, 1903; Бахчисарайський, Берегове, р. Альма, 1997, 07, Горб, неопубл. дані; Севастополь, окол. Севастополя, 1894, 07, 10, Браунер, 1902; Сімферополь, 1894, 07, 13, Браунер, 1902; Сімферополь, 1894, 10, 25, Браунер, 1902. Львівська: Радехівський, Радванці, Dziędzielewicz, 1890; 1902; 1919; Львів, Dziędzielewicz, 1890; 1902; 1919; Львів, Голоско, ставок, 1966, 06, 15, 1{, Павлюк, 1990; Нестерівський, Рава-Руська, Dziędzielewicz, 1890; 1902; 1919; Пустомитівський, Борщовичі, болото, 1968, 07, 27, 1{, Павлюк, 1990; Сокальський, Поториця, Dziędzielewicz, 1890; 1902; 1919. Одеська: Одеса, 1903, 08, 24, Шугуров, 1903. Полтавська: рідко, 07—08, Артоболевський, 1929б; Полтава, Ярьски, 1921, Артоболевський, 1923. Чернівецька: Вижицький, Мигово, St. Quentin, 1932.

63. *Orthetrum coerulescens* Fabricius, 1798

Рис. 81. Зареєстрований в Західному Лісостепу, Передкарпатті, Закарпатській низовині, в дельті р. Дунай і в Донецькій області. Надзвичайно рідкісний.

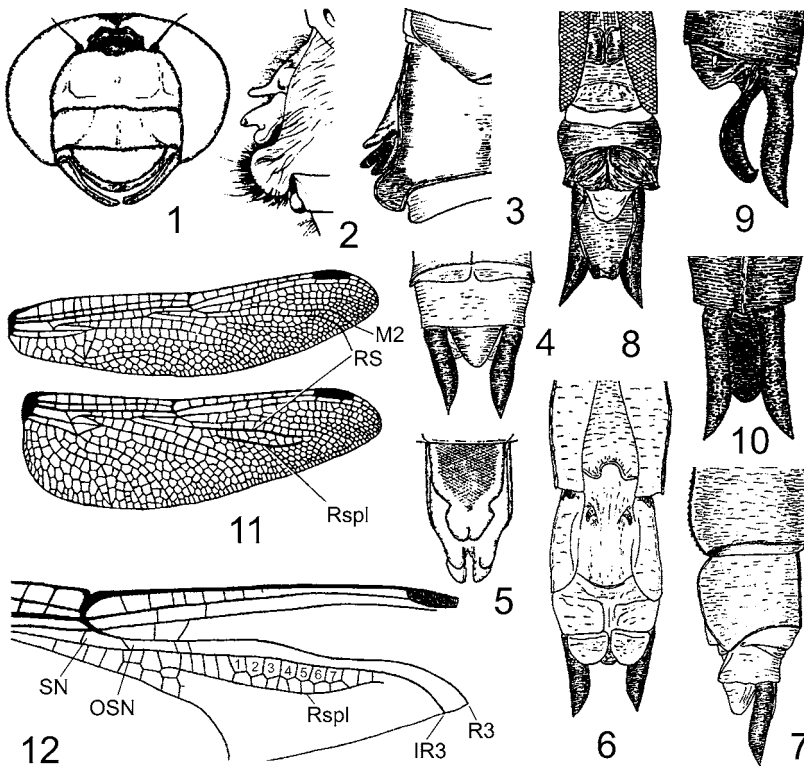
Дон ецьк а: Донецьк, р. Кальміус, Олигер, 1975. Закар патська: Виноградівський, Виноградів, Грабар, 1933; Ужгород, Kohaut, 1896; Ужгород, Pongicz, 1914. Івано-Франківська: Івано-Франківськ, болото біля міського озера, 1966, 07, 17—27, 3{, Павлюк, 1990; Івано-Франківськ, біля с. Вовчинець, болото, 1966, 07, 19—23, 2{, 2}, Павлюк, 1990. Львівська: Львів, Брюховичі, Dziędzielewicz, 1890; 1902; 1919; Пустомитівський, Пасіки-Зубрицькі, Dziędzielewicz, 1890; 1902; 1919; Яворівський, Івано-Франково, 1{, Павлюк, 1990; Яворівський, Ставки, Dziędzielewicz, 1890; 1902; 1919. Одеська: Кілійський, Приморське, 1995, 06, 24, 1{, Gorb, Ermolenko, 1996. Тернопіль ськ а: Чортківський, Черкавшина, Dziędzielewicz, 1890; 1902; 1919; Чортківський, Мухавка, дуже рідкісний, Dziędzielewicz, 1890; 1902; 1919.

64. *Orthetrum cancellatum* Linnaeus, 1758

Рис. 82. Звичайний вид, розповсюджений майже по всій Україні, численний в північних областях. На великих висотах в Карпатах не відмічений.

Він ни цьк а: Балтський, 1914, 07, 2}, Артоболевський, 1927б; Питинський, 1917, 06, 25, 1{, Артоболевський, 1927б. Волин ськ а: Горохівський, Журавники, р. Липа, болото, 1969, 07, 3, 1{, Павлюк, 1990; Ратнівський, Тур, оз. Довге, 1976, 06, 23, 1{, Павлюк, 1990; Любешівський, Мельники, оз. Пісочне, Павлюк, 1974; Любешівський, Мельники, оз. Мошно, 1972, 06, 18, 1{, 2}, Павлюк, 1990; Любомльський, Свитязь, Павлюк, 1974. Донецьк, р. Кальміус, Олигер, 1975; Донецьк, р. Кальміус, стариці, Олигер, 1975. Дніпропетровська: Артоболевський, 1929а. Житомирська: Радомишльський, Velke, 1866; Радоми-



Рис. 81. *Orthetrum caerulescens*: 1 – крила; 2, 3 – вторинні копулятивні органи самця зліва; 4 – генітальна пластинка самиці знизу; 5 – анальні придатки самиці зліва. (Бешовски, 1994).



Рис. 82. *Orthetrum cancellatum*: 1 – крила; 2 – груди з першими трьома сегментами черевця самиці зліва; 3 – передньогруди зверху; 4 – передня пластинка вторинного копулятивного апарата самця спереду; 5, 6 – вторинні копулятивні органи самця зліва; 7, 8 – черевце самця зверху; 9 – анальні придатки самця зверху; 10 – анальні придатки самця зліва; 11 – анальні придатки самця знизу; 12 – анальні придатки самиці зверху; 13 – анальні придатки самиці зліва; 14 – анальні придатки та генітальна пластинка самиці знизу. 2–7, 9–14 (Бешовски, 1994); 1, 8 (Wendler, Nüß, 1994).

шльський, Коростишів, Артоболевський, 1927а. Закарпат ська: Виноградівський, Виноградів, Грабар, 1933; Ужгород, Грабар, 1933; Ужгород, Hrabar, 1905. Івано-Франківська: Івано-Франківськ, Dziędzielewicz, 1890; 1902; 1919; Коломийський, Лісова Слободка, Dziędzielewicz, 1890; 1902. 1919; Коломийський, Коломия, в Карпатах вище 500 м н. р. м. не відмічений, Dziędzielewicz, 1890; 1902; 1919. Київсь ка: Баришівський, Баришівка, р. Трубіж, 1992, 07, 28, Горб, Горб, неопубл. дані; Баришівський, Веселинівка, два ставки і заболочені луки, 1992, 08, 1, Горб, Горб, неопубл. дані; Баришівський, Новотроянда, два штучні ставки та заболочені луки, 1992, 07, 30, Горб, Горб, неопубл. дані; Бориспільський, 1917, 06, 1}, Артоболевський, 1917б; Київ, дача Бернера, 1914, 05, 4, 1}, Артоболевський, 1927а; Київ, дача Бернера, 1914, 06, 4, 1}, Шарлемань, Артоболевський, 1915; Київ, Голосіївські озера, озеро, Горб, 1991а; Київ, Мриги, біля Кончі-Заспи, сосновий ліс, 1993, 05, 27, 1}, Горб, неопубл. дані; Київ, Пуша, 1914, 06, 1, 1}, Артоболевський, 1927а; Київ, Пуша, 1914, 06, 1, 1}, Шарлемань, Артоболевський, 1915; Київ, студмістечко КДУ, 1988, 07, 6, Горб, неопубл. дані; Яготинський, 1919, 1}, Артоболевський, 1923; Яготинський, Лемешівка, р. Оржиця, 1992, 07, 26, Горб, Горб, неопубл. дані; Яготинський, Панфили, ставок, 1992, 08, 2, Горб, Горб, неопубл. дані; Яготинський, Яготин, 05, 25, Артоболевський, 1929б; Яготинський, Яготин, парк, 1984, 05, 26, 1}, Горб, 1990; Яготинський, Яготин, парк, 1983, 05, 30, 2}, Горб, 1990; Яготинський, Яготин, парк, 1983, 07, 17, 1}, Горб, 1990; Яготинський, Яготин, ставки рибгоспу, 1988, 07, 2, 2}, Горб, 1990; Яготинський, Яготин, р. Супій, 1988, 07, 2, 2}, Горб, 1990; Яготинський, Яготин, р. Супій, 1988, 07, 2, 2}, Горб, неопубл. дані; Яготинський, Яготин, оз. Супій, 1995, 06, 18, 5}, 2}, Горб, неопубл. дані; Яготинський, Яготин, оз. Супій, парк, 1983, 07, 17, 1}, Горб, неопубл. дані; Яготинський, Яготин, оз. Супій, парк., 1995, 06, 18, 1}, Горб, неопубл. дані; Яготинський, Яготин, оз. Супій, парк., 1995, 06, 18, 1}, Горб, неопубл. дані;

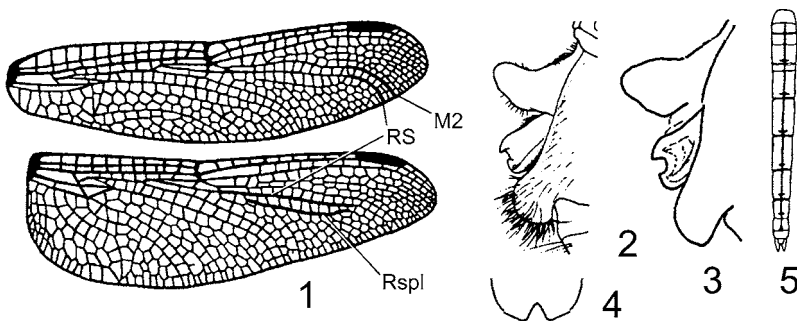
Яготинський, Яготин, оз. Супій, ставки рибгоспу, 1995, 05, 30, 2{, 3}, Горб, неопубл. дані; Яготинський, Яготин, оз. Супій, ставки рибгоспу, 1995, 06, 18, 15{, 3}, Горб, неопубл. дані; Яготинський, Яготин, оз. Супій, р. Супій, 1995, 06, 30, 3{, 1}, Горб, неопубл. дані; Яготинський, Яготин, оз. Супій, р. Супій, 1993, 06, Горб, неопубл. дані; Яготинський, Яготин, оз. Супій, р. Супій, ставки рибгоспу, 1995, 07, 15, 10{, 1}, Горб, неопубл. дані. Бродівський, Пеняки, Dziędzielewicz, 1890; 1902; 1919; Дрогобицький, Пом'ярки біля Трускавця, Fudakowski, 1932a; 1932b; Жидачівський, Ходорів, озеро, 1969, 05, 31, 1{, Павлюк, 1990; Золочівський, Золочів, озеро, 1977, 07, 19, 1{, Павлюк, 1990; Львів, Dziędzielewicz, 1890; 1902; 1919; Перемишлянський, Добряничі, Dziędzielewicz, 1890; 1902; 1919; Нестерівський, Великі Грибовичі, риб. ставок, 1977, 06, 15, 1{, Павлюк, 1990; Нестерівський, Рава-Руська, Dziędzielewicz, 1890; 1902; 1919; Сокальський, Городище, Dziędzielewicz, 1890; 1902; 1919; Сокальський, Поториця, Dziędzielewicz, 1890; 1902; 1919; Яворівський, Івано-Франково, Dziędzielewicz, 1890; 1902; 1919; Яворівський, Лелехівка, болото, 1969, 06, 23, 1{, Павлюк, 1990. Кримська: 35 верст W від Керчі, Темеш, Каляли-Сарт, степові ставки, Браунер, 1903; Салькове, 1923, 05, 26, 1{, Артоболевський, 1929a; Тархан-Сунак, 1894, 06, 16, Браунер, 1902; Сімферополь, 1893, 07, 13, Браунер, 1902. Одеська: Кілійський, Приморське, 1995, 06, 17—25, 3{, 3}, Gorb, Ertolenko, 1996. Полтавська: Кобеляцький, 40 верст від Кобеляк, помістя Тарахтайка, 1/4 версти від Дніпра, декілька боліт, 1915, 05, 30, 1{, Артоболевський, 1917г; Кобеляцький, 40 верст від Кобеляк, помістя Тарахтайка, 1/4 версти від Дніпра, декілька боліт, 1915, 06, 11—12, 2{, Артоболевський, 1923; Кобеляцький, 40 верст від Кобеляк, помістя Тарахтайка, 1/4 версти від Дніпра, декілька боліт, 1915, 07, 3, 1{, Артоболевський, 1917г; Лубенський, Лубни, 05, 25, Артоболевський, 1929б; Лубенський, Лубни, 08, 12, Артоболевський, 1929б; Полтава, Яреськи, 1921, Артоболевський, 1923. Рівненська: Сарнський, Сарни, р. Случ, стариця, 1968, 5, 31, 1{, Павлюк, 1990. Тернопільська: Чортківський, Черкавщина, Dziędzielewicz, 1890; 1902; 1919; Чортківський, Свидова, Dziędzielewicz, 1890; 1902; 1919; Борщівський, Скала-Подільська, 1{, Павлюк, 1990; Лановецький, Барсуки, Fudakowski, 1932a; 1932b; Кременецький, Гниле озеро (околиці Кременця), 1965, 6, 7, 1{, Павлюк, Кузьмович, 1976; Кременецький, Млинівці (околиці Кременця), р. Іква, 1965, 06, 4, 2{, Павлюк, Кузьмович, 1976; Кременецький, Млинівці (околиці Кременця), р. Іква, 1963, 06, 6, 3{, 2{, Павлюк, Кузьмович, 1976. Херсонська: Херсон, Херсон, синій наліт з 05.06; копул. з 21.07, 1896, 05, 24—24, Браунер, 1902. Черкаська: Городищенський, Мліїв, 1923, 05, 25, 1{, Артоболевський, 1927a; Канівський, біля колишнього с. Решидьки, канал, 1989, 06, 14, 4{, 2{, Горб, 1992; Канівський, р. Рось під Богуславом, 1921, 06, 12, 1{, 1{, Артоболевський, 1927a; Канівський, с. Келеберда, озеро, 1989, 06, 12, 5{, Горб, 1992. Чернівецька: Кіцманський, Кіцмань, St. Quentin, 1932; Хотинський, Клишківці, Браунер, 1910.

65. *Sympetrum danae* Sulzer, 1776

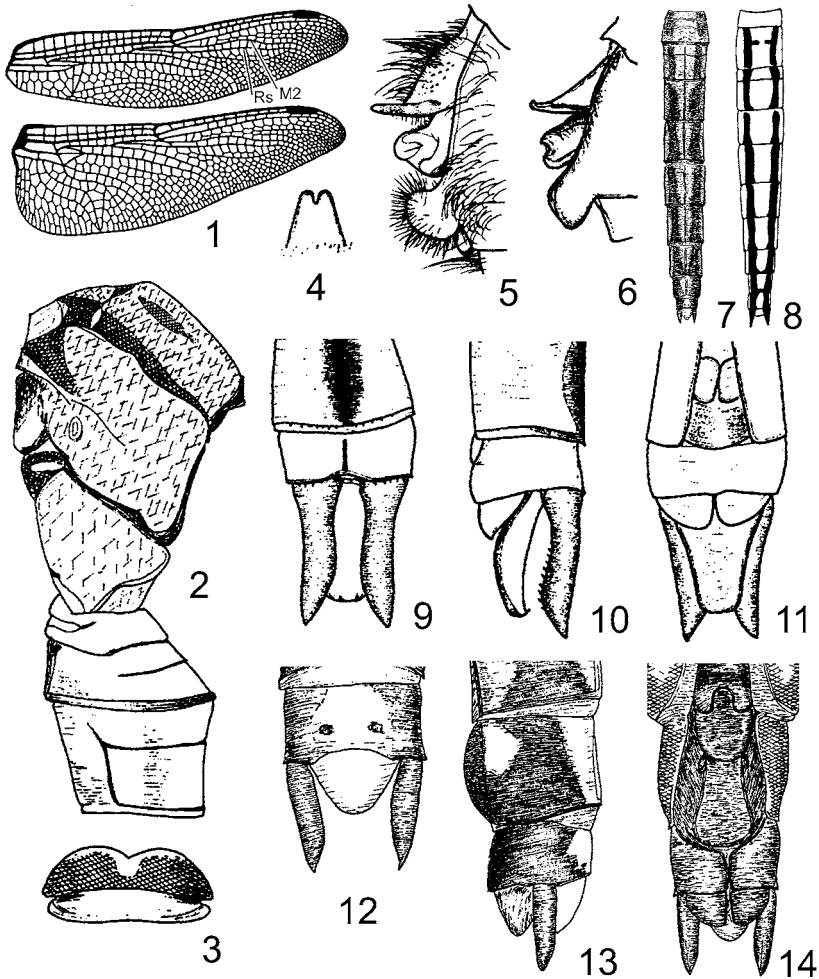
Рис. 83. В північних областях вид звичайний, але трапляється в невеликій кількості. В південному напрямку його чисельність скорочується, але в передгір'ях Карпат його чисельність знову зростає. В Причорноморській низовині (крім Одеської області) та в Криму не виявлений.

Він ницька: Балтський, Грушки, 1919, 07, 16, 1{, Артоболевський, 1927б. Волинська: Поділля, 1{, Fudakowski, 1932b; Володимир-Волинський, Нововолинськ, ставок, 1975, 09, 10, 1{, 1{, Павлюк, 1990; Володимир-Волинський, Нововолинськ, ставок, 1970, 09, 12, 1{, Павлюк, 1990; Любешівський, Любешів, Fudakowski, 1932a; 1932b; Любешівський, Мельники, оз. Пісочне та Мошно, Павлюк, 1974; Любешівський, окол. Любешева, Fudakowski, 1932a; Любомльський, Кам'янка, ставки рибгоспу "Ладинка" та урочище, Павлюк, 1974. Донецька: Амвросіївський, Степаново-Кринка, р. Кринка, 1988, 06, 26, Горб, неопубл. дані. Житомирська: Радомишльський, Коростишів, 1900, 08, 2, 2{, Артоболевський, 1927a; Радомишльський, Теремці, 1919, 08, 20—18, 34{, 43{, Артоболевський, 1927a; Новоград-Волинський, Новоград-Волинський, 1909—1910, 06, 30, Солодовников, 1927; Новоград-Волинський, Новоград-Волинський, 1909—1910, 07, 3—29, Солодовников, 1927. Закарпатська: Виноградівський, Виноградів, Грабар, 1933; Виноградівський, Онок,



Рис. 83. *Sympetrum danae*: 1 – груди самця зліва; 2 – анальні придатки самця зліва; 3 – анальні придатки та генітальна пластинка самиці зліва; 4, 5 – вторинні копулятивні органи самця зліва; 6 – черевце самця зліва. 1, 2, 4 (Бешовски, 1994); 3, 5, 6 (Wendler, Nüß, 1994).

Грабар, 1933; Перечинський, Перечин, Грабар, 1933; Мукачівський, Лалово, болото, 1973, 09, 27, 1{, Павлюк, 1990; Ужгород, Грабар, 1933; Ужгород, Hrabar, 1905; Ужгород, Kohaut, 1896; Ужгород, Pongracz, 1914. І в а н о - Ф р а н к і в с ь к а : Івано-Франківськ, болото біля озера, зараз осушене, 1966, 07, 26, 1{, Павлюк, 1990; Івано-Франківськ, болото біля озера, зараз осушене, 1966, 09, 13, 1{, 1{, Павлюк, 1990; Івано-Франківськ, болото біля озера, зараз осушене, 1966, 09, 6, 1{, Павлюк, 1990; Івано-Франківськ, болото біля озера, зараз осушене, 1965, 06, 16, 1{, 1{, Павлюк, 1990; Івано-Франківськ, ставок, 1974, 08, 11, 2{, 1{, Павлюк, 1990; Івано-Франківськ, ставок, 1971, 07, 23, 1{, Павлюк, 1990; Делятинський, Яблонія, Dziędzielewicz, 1884; 1890; 1902; 1904; 1919; Богородчанський, Солотвин, мілкі озера і болото, 1973, 08, 29, 11{, 10{, Павлюк, 1990; Богородчанський, Солотвин, мілкі озера і болото, 1970, 08, 17, 9{, 11{, Павлюк, 1990; Богородчанський, Старуня, Fudakowski, 1932a; 1932b; Калуський, Калуш, болото, вже осушене, 1967, 08, 20, 1{, Павлюк, 1990; Коломийський, Коломия, Dziędzielewicz, 1884; 1890; 1902; 1904; 1919; Коломийський, Молодятин, 1{, Павлюк, 1990; Надворнянський, Микуличин, 1{, Павлюк, 1990; Надворнянський, Яремча, болото, 1973, 08, 23, 2{, 3{, Павлюк, 1990; Тисменецький, Пшеничники, риб. ставок, 1972, 09, 4, 3{, 4{, Павлюк, 1990; Тисменецький, Пшеничники, риб. ставок, 1970, 08, 21, 1{, Павлюк, 1990; Тисменецький, Тисмениця, ставок, 1974, 08, 11, 1{, 3{, Павлюк, 1990; Тисменецький, Тисмениця, ставок, 1974, 08, 5, 2{, 1{, Павлюк, 1990. К и ї в с ь к а : околиці Києва, Frantsevich, Mokrushov, 1984; Київ, дача Бернера, 1914, 07—09, Шарлемань, Артоболевський, 1915; Київ, Кирилівське кладовище, 1920, 06, 20, 1{, Артоболевський, 1927a; Київ, Святошин, 1919, 09, 13, 9{, 28{, Артоболевський, 1927a; Київ, Святошин, 1913, 1{, Артоболевський, 1927a; Київ, Сирець, 1919, 07, 20—25, 18{, 7{, Артоболевський, 1927a; Київ, Труханів острів, 1913, 08, 25—26, 1{, 1{, Артоболевський, 1927a; Яготинський, літ після заморозків, 1919, 1{, Артоболевський, 1923. Л ь в і в с ь к а : Львів, Dziędzielewicz, 1884; 1890; 1902; 1904; 1919; Львів, Павлюк, 1989; Львів, Сихів, ставок, 1974, 08, 27, 2{, Павлюк, 1990; Перемишлянський, Добрянчі, 1{, Павлюк, 1990; Нестерівський, Рава-Руська, Dziędzielewicz, 1884; 1890; 1902; 1904; 1919; Пустомитівський, Сквили, болото, вже осушене, 1966, 08, 19, 1{, 1{, Павлюк, 1990; Пустомитівський, Сквили, болото, вже осушене, 1966, 10, 5—6, 3{, Павлюк, 1990; Сокальський, Городище, Dziędzielewicz, 1884; 1890; 1902; 1904; 1919; Сокальський, Поториця, Dziędzielewicz, 1884; 1890; 1902; 1904; 1919; Стрийський, Станків, риб. ставок, 1967, 08, 7, 1{, Павлюк, 1990; Яворівський, Івано-Франково, Dziędzielewicz, 1884; 1890; 1902; 1904; 1919; Яворівський, Борки, болото, 1976, 08, 25, 2{, Павлюк, 1990; Яворівський, Краковець, озеро, 1968, 07, 9, 1{, Павлюк, 1990; Яворівський, Краковець, озеро, 1967, 10, 13, 1{, Павлюк, 1990; Яворівський, Яворів, ставок, 1968, 08, 9, 1{, Павлюк, 1990. Полтавсь ка : всюди, 08, 17, Артоболевський, 1929b; всюди, 10, 3, Артоболевський, 1929b. Рівненська: Зарічненський, Кухотська Воля, Fudakowski, 1932a; 1932b; Сарнський, Сарни, р. Случ, стариця, 1988, 10, 16, 1{, Павлюк, 1990. Т е р н о п і л ь с ь к а : Чортківський, Чортків, Dziędzielewicz, 1884; 1890; 1902; 1904; 1919; Підволочиський, Підволочиськ, 2{, Павлюк, 1990. Ч е р н і в с ь к а : Вижицький, Мигово, St. Quentin, 1932; Сторожинецький, Жадова, St. Quentin, 1932. Ч е р н і г і в с ь к а : Конотопський, Гайворон, 1917, 08, 23, 1{, Артоболевський, 1926; Конотопський, Гайворон, 1917, 08, 6, 1{, Артоболевський, 1926; Остерський, Остер, Артоболевський, 1929a; Остерський, Остерське лісництво, 1919, 06, 28—29, Артоболевський, 1926; Остерський, Старосілля, 1919, 07, 11—12, 20—24 Артоболевський, 1926; Остерський, Старосілля, 1919, 08, 6—9, 18, Артоболевський, 1926; Остерський, Старосілля, 1919, 09, 5—7, 10—22, Артоболевський, 1926; Остерський, Старосілля, 1919, 10, 5, Артоболевський, 1926; Остерський, Ягодне, 1919, 07, 26, Артоболевський, 1926.

66. *Sympetrum depressiusculum* Selys, 1841

Рис. 84. Виявлений в Західноукр. Поліссі, Західному Лісостепу, Передкарпатті, Закарпатській низовині, в дельті р. Дунай та в Херсонській області.

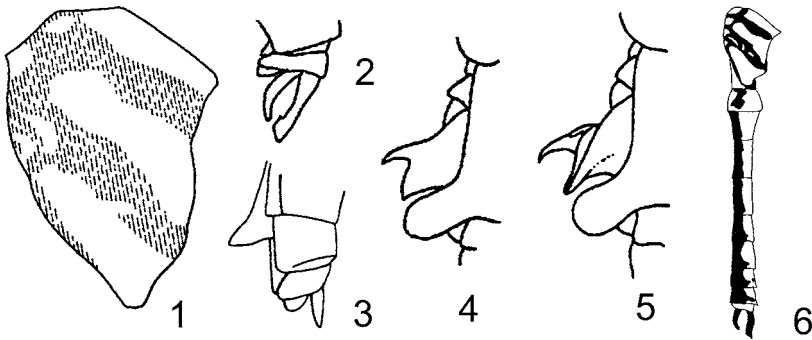
Волинська: Володимир-Волинський, Нововолинськ, ставок, 2{, 2{, Павлюк, 1990; Любешівський, Мельники, оз. Пісочне, Павлюк, 1974; 1989; Любомльський, Кам'янка, ставки рибгоспу "Ладінка" та урочище, Павлюк, 1974; 1989; Любомльський, Піща, оз. Піщанське, Павлюк, 1974; 1989. Закарпатська: Мукачівський, Лалово, болото, 2{, 2{, Павлюк, 1990; Мукачівський, Мукачево, болото та ставок, 3{, 3{, Павлюк, 1990; Хустський, Хуст, болото, 3{, Павлюк, 1990; Хустський, Хуст, р. Тиса, стариця, 1{, Павлюк, 1990. І в а н о - Ф р а н к і в с ь к а : Івано-Франківськ, болото біля озера, зараз осушене, 26{, 21{, Павлюк, 1990; Івано-Франківськ, ставок, 1{, Павлюк, 1990; Івано-Франківськ, Угорники, калюжа в полі, 1{, Павлюк, 1990; Галицький, Медуха, риб. ставок, 6{, 1{, Павлюк, 1990; Богородчанський, Солотвин, болото та озерце, 1{, Павлюк, 1990; Долинський, Долина, озеро, 1{, 1{, Павлюк, 1990; Рогатинський, Загір'я, риб. ставок, 1{, Павлюк, 1990; Калуський, Калуш, болото, вже осушене, 3{, 3{, Павлюк, 1990; Тисменецький, Крихівці, болото, 1{, Павлюк, 1990; Тисменецький, Пшеничники, риб. ставок, 37{, 44{, Павлюк, 1990; Тисменецький, Тисмениця, ставок, 1{, 6{, Павлюк, 1990; Тисменецький, Хом'яківка, риб. ставок, 2{, 14{, Павлюк, 1990; Тлумачський, Нижнів, болото, 1{, Павлюк, 1990. Львівська: Городокський, Черляни, ставок, 1{, 2{, Павлюк, 1990; Кам'яно-Бузький, Старий Яричів, ставок, 1{, 1{, Павлюк, 1990; Львів, Павлюк, 1974; 1989; Львів, Брюховичі, Dziędzielewicz, 1902; 1904; 1919; Перемишлянський, Дусанів, риб. ставок, 1{, Павлюк, 1990; Нестерівський, Великі Грибовичі, риб. ставок, 22{, 3{, Павлюк, 1990; Пустомитівський, Борщовичі, болото, 1{, Павлюк, 1990; Пустомитівський, Сквили, болото, вже осушене, 16{, 8{, Павлюк, 1990; Стрийський, Станків, риб. ставок, 7{, 15{, Павлюк, 1990; Яворівський, Івано-Франково, Dziędzielewicz, 1902; 1904; 1919; Яворівський, Івано-Франково, var. *nubicus* Dziedz., 1898, 08, 21—28, 7{, Павлюк, 1990; Яворівський, Івано-Франково, озеро, 5{, Павлюк, 1990; Яворівський, Яворів, ставок, 4{, 17{, Павлюк, 1990. Тернопільська: Бережанський, Підгайці, озеро, 1{, Павлюк, 1990; Бучацький, Барш,



Рис. 84. *Sympetrum depressiusculum*: 1 – голова самця зліва; 2 – груди самця зліва; 3, 4 – вторинні копулятивні органи самця зліва; 5 – частина переднього крила самця; 6 – черевце самця зліва; 7 – черевце самця зверху; 8, 12 – анальні придатки та генітальна пластинка самиці знизу; 9 – анальні придатки самця зверху; 10 – анальні придатки самця зліва; 11 – анальні придатки самця знизу; 13 – анальні придатки самиці зліва. 1, 2, 4, 5, 9–13 (Бешовски, 1994); 3, 6–8 (Wendler, Nüß, 1994).

риб. ставок, 1}, Павлюк, 1990; Бучацький, Дружба, риб. ставок, 2}, 5}, Павлюк, 1990; Шумський, Новостав, ставок, 1}, Павлюк, 1990. Херсонська: Херсон, 1895, 06, 15–27, Браунер, 1902.

67. *Sympetrum flaveolum* Linnaeus, 1758

Рис. 85. Звичайний, місцями масовий вид, розповсюджений по всій Україні (немає відомостей з Криму). Часто трапляється var. *luteola* Selys, зрідка ab. *latreillei* Selys, var. *hyalinata* Rodz., ab. *innominata* Artob., ab. *neglecta* Artob. та єдиний раз у Львівській області var. *interpunctata* Dziedz.

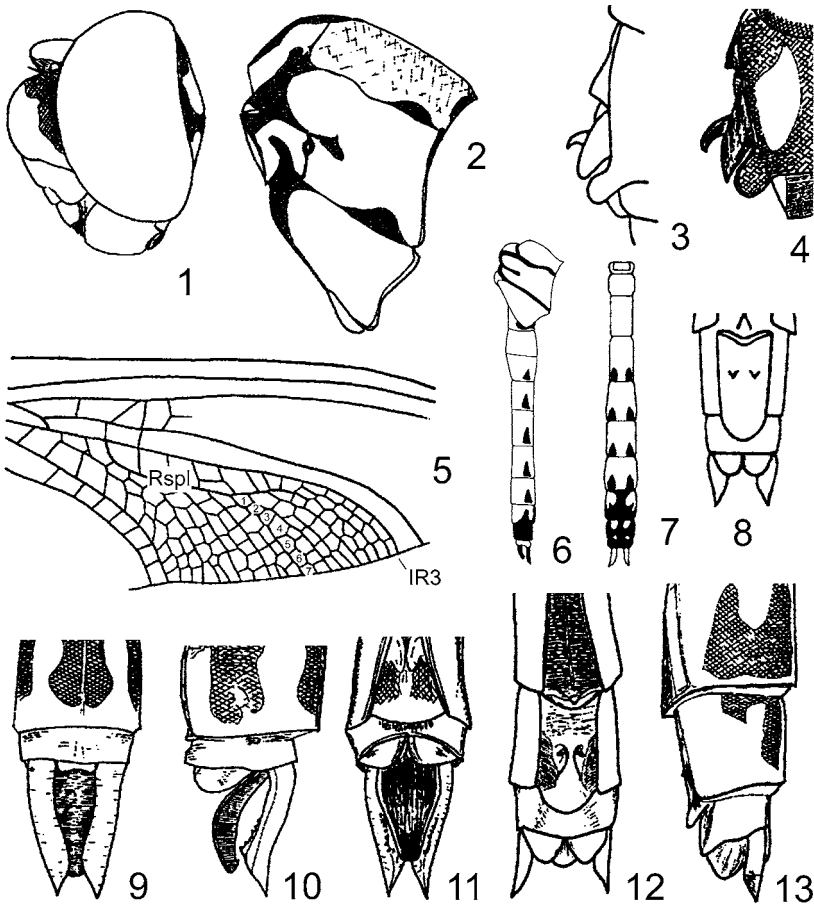
Вінницька: Балтський, Грушки, 1915, 1}, Артоболевський, 1927б. Волинська: Поділля, 1}, Fudakowski, 1932b; Поділля, с. Виноград, 1}, Fudakowski, 1932b; Поділля, с. Підгатиці, 1}, Fudakowski, 1932b; Поділля, с. Слобода, 1}, Fudakowski, 1932b; Ситриньць, Fudakowski, 1932a; Горохівський, Горохів, ставок, 1}, 1}, Павлюк, 1990; Володимир-Волинський, Володимир-Волинський, р. Луга, 4}, 14}, Павлюк, 1990; Володимир-Волинський, Нововолинськ, ставок, 3}, 13}, Павлюк, 1990; Ратнівський, Заболоття, оз. Тур та Довге, Павлюк, 1974; 1989; Ратнівський, Ратне, р. Прип'ять, Павлюк, 1974; 1989; Камінь-Каширський, Камінь-Каширський, ставок, 4}, 1}, Павлюк, 1990; Ковельський, Ковель, р. Тур'я, 1}, 3}, Павлюк, 1990; Луцьк, болото, 33}, 36}, Павлюк, 1990; Любешівський, Велика Глуша, болото, 2}, Павлюк, 1990; Любешівський, Мельники, оз. Пісочне, Павлюк, 1974; 1989; Любешівський, Мельники, оз. Мошно, 2}, Павлюк, 1990; Любомльський, Згорани, оз. Згоранське, Павлюк, 1974; 1989; Любомльський, Радехів, Павлюк, 1974; 1989; Любомльський, Куснища, озерце, 2}, 1}, Павлюк, 1990; Любомльський, Любомль, Павлюк, 1974; 1989; Любомльський, Піща, озеро Піщанське, Павлюк, 1974; 1989; Любомльський, Святизь, оз. Святизь, Павлюк, 1974; 1989; Любомльський, Шацьк, оз. Люцимер та Чорне, Павлюк, 1974; 1989; Турійський,



Рис. 85. *Sympetrum flaveolum*: 1 – голова самця зліва; 2 – груди самця зліва; 3, 4 – вторинні копулятивні органи самця зліва; 5 – крила самця; 6, 7 – анальні придатки та генітальна пластинка самиці знизу; 8 – анальні придатки самця знизу; 9 – анальні придатки самця зверху; 10 – анальні придатки самця зліва; 11 – анальні придатки та генітальна пластинка самиці зліва; 12 – анальні придатки самиці зверху. 1, 2, 4, 7–12 (Бешовські, 1994); 3, 5, 6 (Wendler, Nüß, 1994).

Крать, болото, 4{, 6}, Павлюк, 1990. Дні пр опетров ська: Павлоградський, Петропавлівка, 1913, 06, 15, Артоболевський, 1929a; Павлоградський, Петропавлівка, ab. *flaveolata* Selys, 1913, 06, 15, Артоболевський, 1929a. Донецька: Амвросіївський, Білоярівка, р. Кринка, 1988, 06, 26, Горб, неопубл. дані; Амвросіївський, Білоярівка, р. Кринка, 1988, 06, 26, Горб, неопубл. дані. Житомирська: Радомишльський, Belke, 1866; Радомишльський, Коростишів, f. *typica*, 07, 14, 1{, 1}, Артоболевський, 1927a; Радомишльський, Теремці, f. *typica*, 1919, 09, 18, 1{, Артоболевський, 1927a; Новоград-Волинський, Новоград-Волинський, ab. *flaveolata* Selys, 1909–1910, Солодовников, 1927; Новоград-Волинський, Новоград-Волинський, ab. *latreillei* Selys, 1909–1910, Солодовников, 1927. Закарпатська: Ужгород, Грабар, 1933; Ужгород, Hrabar, 1905; Ужгород, Hrabar, 1905; Ужгородський, Вовкове, Грабар, 1933; Ужгородський, Середне, Грабар, 1933. Івано-Франківська: Івано-Франківськ, болото біля озера, зараз осушене, 8{, 8}, Павлюк, 1990; Івано-Франківськ, ставок, 6{, 2}, Павлюк, 1990; Івано-Франківськ, р. Надворнянська Бистриця, стариця, 1}, Павлюк, 1990; Івано-Франківськ, Угорники, калюжа в полі, 6{, 7}, Павлюк, 1990; Галицький, Немшин, р. Дністер, стариця, 1}, Павлюк, 1990; Богородчанський, Солотвин, мілкі озерця і болото, 3{, 3}, Павлюк, 1990; Богородчанський, Стариця, Fudakowski, 1932a; 1932b; 1935; Городенківський, Незвисько, Dziędzielewicz, 1883; 1890; 1902; 1919; Городенківський, Стрільче, Dziędzielewicz, 1883; 1890; 1902; 1919; Калузький, Калуш, болото, вже осушене, 3}, Павлюк, 1990; Коломийський, Виноград, Fudakowski, 1932a; 1932b; 1935; Коломийський, Лісова Слободка, Dziędzielewicz, 1883; 1890; 1902; 1919; Коломийський, Коломия, Dziędzielewicz, 1883; 1890; 1902; 1919; Коломийський, Отиня, озеро, 1{, Павлюк, 1990; Надворнянський, Ворохта, болото, 1{, Павлюк, 1990; Надворнянський, біля південний Ворохти на полонині Пожижевська; 1300 м н. р. м., на висоті 1700 м н. р. м. вважається залітним, Fudakowski, 1932a; 1932b; 1935; Тисменецький, Пшеничний, риб. ставок, 2{, 6}, Павлюк, 1990; Тисменецький, Тисмениця, ставок, 9{, 6}, Павлюк, 1990; Тлумачський, Нижнів, болото, 3{, 7}, Павлюк, 1990. Київська: околиці Києва, Frantsevich, Mokrushov, 1984; Бартенев, 1907; досить часто, ab. *flaveolata* Selys, Артоболевський, 1917b; досить часто, f. *typica*, Артоболевський, 1917b; Барішівський, Новотроянда, два штучні ставки та заболочені луки, 1992, 07, 30,

Горб, Горб, неопубл. дані; Баришівський, Ярешки, р. Недра, 1992, 08, 4, Горб, Горб, неопубл. дані; Васильківський, р. Рось нижче ст. Вільшанця, f. *typica*, 1921, 06, 15, 1{, Артоболовський, 1927а; Бориспільський, ab. *flaveolata* Selys, 1917, 06, Артоболовський, 1917б; Бориспільський, ab. *innominata*, 1917, 06, Артоболовський, 1917б; Бориспільський, ab. *latreillei* Selys, 1917, 06, Артоболовський, 1917б; Згурівський, Вільне, три ставки, 1992, 08, 13, Згурівський, Згурівка, озеро, 1992, 08, 13, Горб, Горб, неопубл. дані; Згурівський, Усівка, біля р. Супії, ставок і заболочені луки, 1992, 08, 4, Горб, Горб, неопубл. дані; Київ, 1914, Шарлемань, Артоболовський, 1915; Київ, ab. *flaveolata* Selys, 1923, 08, 28, 1{, Артоболовський, 1927а; Київ, дача Бернера, f. *typica*, 1914, 06, 10, 1{, 1{, Артоболовський, 1927а; Київ, Видубецький монастир, ab. *flaveolata* Selys, 1923, 06, 30, 1{, Артоболовський, 1927а; Київ, Ворзель, Артоболовський, 1929а; Київ, Ворзель, ab. *flaveolata* Selys, Артоболовський, 1929а; Київ, заплавні луки, f. *typica*, 1917, 08, 26, 1{, Артоболовський, 1927а; Київ, Кирилівське кладовище, f. *typica*, 1920, 05, 27, 1{, Артоболовський, 1927а; Київ, Межигір'я, f. *typica*, 1916, 06, 8—12, 1{, Артоболовський, 1927а; Київ, Московський район, 1988, 09, 9, Горб, неопубл. дані; Київ, Пуша, ab. *flaveolata* Selys, 1923, 06, 1, 1{, 2{, Артоболовський, 1927а; Київ, Пуша, ab. *flaveolata* Selys, 1917, 06, 8, 1{, Артоболовський, 1927а; Київ, Пуша, ab. *flaveolata* Selys, 1914, 06, 1, 2{, Артоболовський, 1927а; Київ, Святошин, ab. *flaveolata* Selys, 1917, 06, 16, 1{, Артоболовський, 1927а; Київ, Святошин, ab. *neglecta* Artob., 1919, 06, 24, 1{, Артоболовський, 1927а; Київ, Святошин, f. *typica*, 1923, 07, 26, 2{, Артоболовський, 1927а; Київ, Святошин, f. *typica*, 1914, 05, 31, 1{, Артоболовський, 1927а; Київ, Святошин, f. *typica*, 1914, 06, 31, 2{, 3{, Артоболовський, 1927а; Київ, Старо-Петровська лісова дача, f. *typica*, 1918, 07, 13, 1{, Артоболовський, 1927а; Київ, Труханів острів, ab. *flaveolata* Selys, 1914, 06, 10, 1{, Артоболовський, 1927а; Київ, Труханів острів, ab. *neglecta* Artob., 1914, 06, 10—24, 2{, Артоболовський, 1927а; Київ, Труханів острів, f. *typica*, 1914, 06, 10, 1{, Артоболовський, 1927а; Київ, Труханів острів, f. *typica*, 1914, 06, 14, 1{, 1{, Артоболовський, 1927а; Яготинський, Гензерівка, ставок, 1992, 07, 26, Горб, Горб, неопубл. дані; Яготинський, Панфили, 1988, 08, 31, 1{, Горб, 1990; Яготинський, Яготин, парк, 1988, 09, 3, 1{, Горб, 1990; Яготинський, Яготин, оз. Супій, болотисті ділянки, 1995, 07, 15, 1{, 1{, Горб, неопубл. дані; Яготинський, Яготин, оз. Супій, ставки рибгоспу, 1995, 06, 18, 2{, 2{, Горб, неопубл. дані; Яготинський, Яготин, оз. Супій, ставки рибгоспу, 1995, 06, 30, 1{, 1{, Горб, неопубл. дані. Львівська: Городоцький, Великий Любень, риб. ставок, 4{, 3{, Павлюк, 1990; Радехівський, Лопатин, болото, 2{, 6{, Павлюк, 1990; Кам'яно-Бузький, Добротвор, водосховище, 1{, Павлюк, 1990; Кам'яно-Бузький, Старий Яричів, ставок, 1977, 07, 1, 2{, Павлюк, 1990; Кам'яно-Бузький, Старий Яричів, ставок, ab. *latreillei* Selys, 1979, 09, 14, 1{, Павлюк, 1990; Львів, Павлюк, 1974; 1989; Львів, Брюховичі, болото, 2{, 6{, Павлюк, 1990; Львів, Голоско, ставок, 2{, 3{, Павлюк, 1990; Перемишлянський, Перемишляни, озеро, 1{, Павлюк, 1990; Нестерівський, Великі Грибовичі, риб. ставок, 1{, Павлюк, 1990; Нестерівський, Зашків, болото, 1{, 1{, Павлюк, 1990; Пустомитівський, Черкаси, р. Щирець, 2{, Павлюк, 1990; Пустомитівський, Борщовичі, болото, 1{, 4{, Павлюк, 1990; Пустомитівський, Поршна, болото, 2{, Павлюк, 1990; Самбірський, Малинів, струмок на торф'янику, 4{, Павлюк, 1990; Яворівський, Івано-Франково, по всій Галичині: var. *luteola* Selys – звичайна на півн. низині; var. *hyalinata* Rd. – рідкісна, там же; var. *interpunctata* Dziedz., *Zdziędziewicz*, 1883; 1890; 1902; 1919; Яворівський, Борки, болото, 6{, 6{, Павлюк, 1990; Яворівський, Ярене, болото, вже осушене, 17{, 4{, Павлюк, 1990; Яворівський, Лелехівка, болото, 3{, Павлюк, 1990. О д е с ь к а : Одеса, 1901, 06, 17, Шугуров, 1903. П о л т а в с ь к а : Бартев, 1907; всюди, ab. *flaveolata* Selys, 06, 2, Артоболовський, 1929б; всюди, ab. *innominata* Artob., 08, 24, Артоболовський, 1929б; всюди, ab. *latreillei* Selys, 08, 24, Артоболовський, 1929б; Кобеляцький, 40 верст від Кобеляк, помістя Тарахтайка, 1/4 версти від Дніпра, декілька боліт, 1915, 05, 28—31, 3{, Артоболовський, 1917г; Кобеляцький, 40 верст від Кобеляк, помістя Тарахтайка, 1/4 версти від Дніпра, декілька боліт, 1915, 06, 11—30, 2{, Артоболовський, 1917г; Полтава, Яреськи, ab. *flaveolata* Selys, 1921, 2{, Артоболовський, 1923; Полтава, Яреськи, ab. *innominata*, 1921, 2{, Артоболовський, 1923; Полтава, Яреськи, ab. *latreillei* Selys, 1921, 1{, Артоболовський, 1923; Полтава, Яреськи, ab. *neglecta* Artob., 1921, 1{, Артоболовський, 1923. Т е р н о п і л ь с ь к а : Боршівка, р. Горинь, Fudakowski, 1932а; Поділля, с. Більче-Золоте, 1{, Fudakowski, 1932б; Чортківський, Ягельниця, Łomnicki, 1877; Бережанський, Підгайці, Fudakowski, 1932а; 1932б; 1935; Бережанський, Підгайці, озеро, 1{, Павлюк, 1990; Боршівський, Більче-Золоте, Fudakowski, 1932а; 1932б; 1935; Бучацький, Барш, риб. ставок, 2{, Павлюк, 1990; Бучацький, Дружба, риб. ставок, 1{, Павлюк, 1990; Бучацький, Озеряни, озеро, 7{, 8{, Павлюк, 1990; Бучацький, Осовці, болото, 1{, 3{, Павлюк, 1990; Гусятинський, Буцики, 1{, Павлюк, 1990; Зборівський, Зборів, болото, 1{, 1{, Павлюк, 1990; Лановецький, Боршівка, Fudakowski, 1932а; 1932б; 1935; Кременецький, Білокриниця, болото, 1{, Павлюк, 1990; Кременецький, Лишня, р. Іква, 1{, 1{, Павлюк, 1990; Кременецький, Млинівці, р. Іква, 1{, Павлюк, 1990; Кременецький, окол. Кременця, Павлюк, Кузьмович, 1976; Підволочиський, Підволочиськ, 5{, Павлюк, 1990; Шумський, Новостав, ставок, 2{, Павлюк, 1990. Х а р к і в с ь к а : Бартев, 1907. Х е р с о н с ь к а : Пн. – Сх. області, Браунер, 1902; Херсон, у великій кількості, 1896, 06, 1, Браунер, 1902. Ч е р к а с ь к а : Городищенський, Городище, f. *typica*, 1916, 05, 26, Артоболовський, 1927а; Городищенський, Мліїв, ab. *flaveolata* Selys, 1924, 07, 24, 1{, Артоболовський, 1927а; Городищенський, Мліїв, ab. *flaveolata* Selys, 1923, 06, 18, Артоболовський, 1927а; Городищенський, Мліїв, f. *typica*, 1924, 06, 20, 1{, Артоболовський, 1927а; Городищенський, Мліїв, f. *typica*, 1923, 06, 18—22, 1{, 1{, Артоболовський, 1927а; Звенигородський, Васильків, f. *typica*, 1921, 07, 21, 1{, Артоболовський, 1927а; Канівський, Карапиші, f. *typica*, 1921, 06, 10, 1{, Артоболовський, 1927а; Канівський, Канів, держзаповідник, заболочені луки, 1988, 07, 11, Горб, 1991в; Канівський, Пекарі, озеро, 1988, 07, 8, 1{, Горб, неопубл. дані; Канівський, Пекарі, озеро, 1988, 07, 9, 2{, 3{, Горб, 1991в; Канівський, Пекарі, озеро, 1988, 07, 9, Горб, 1991в; Канівський, Пекарі, озеро, 1983, 07, 9, 1{, Горб, неопубл. дані; Канівський, с. Пекарі, озеро, 1988, 07, 09, 2{, 3{, Горб, 1991в. Чернівецька: Сторожинецький, між Жадоло та Мигово, St. Quentin, 1932. Ч е р н і г і в с ь к а : Чернігів, 1919, 06, Артоболовський, 1926; Бахмацький, Батурин, біля соснового лісу, 1988, 07, 15—19, Горб, неопубл. дані; Бахмацький, Батурин, біля соснового лісу, 1988, 07,

19—30, Горб, неопубл. дані; Бахмацький, Батурич, біля соснового лісу, 1988, 08, 1—25, Горб, неопубл. дані; Конопський, Гайворон, 1917, 08, 23, Артоболевський, 1926; Остерський, Жукин, 1919, 07, 27—28, Артоболевський, 1926; Остерський, Остер, ab. *flaveolata* Selys, Артоболевський, 1929a; Остерський, Остерське лісництво, 1917, 07, 28, Артоболевський, 1926; Остерський, Старосілля, 1919, 06, Артоболевський, 1926; Остерський, Старосілля, ab. *latreillei* Selys, 1928, 07, 18, 1}, Артоболевський, 1929a; Остерський, Ягодне, 1919, 07, 18—19, Артоболевський, 1926.

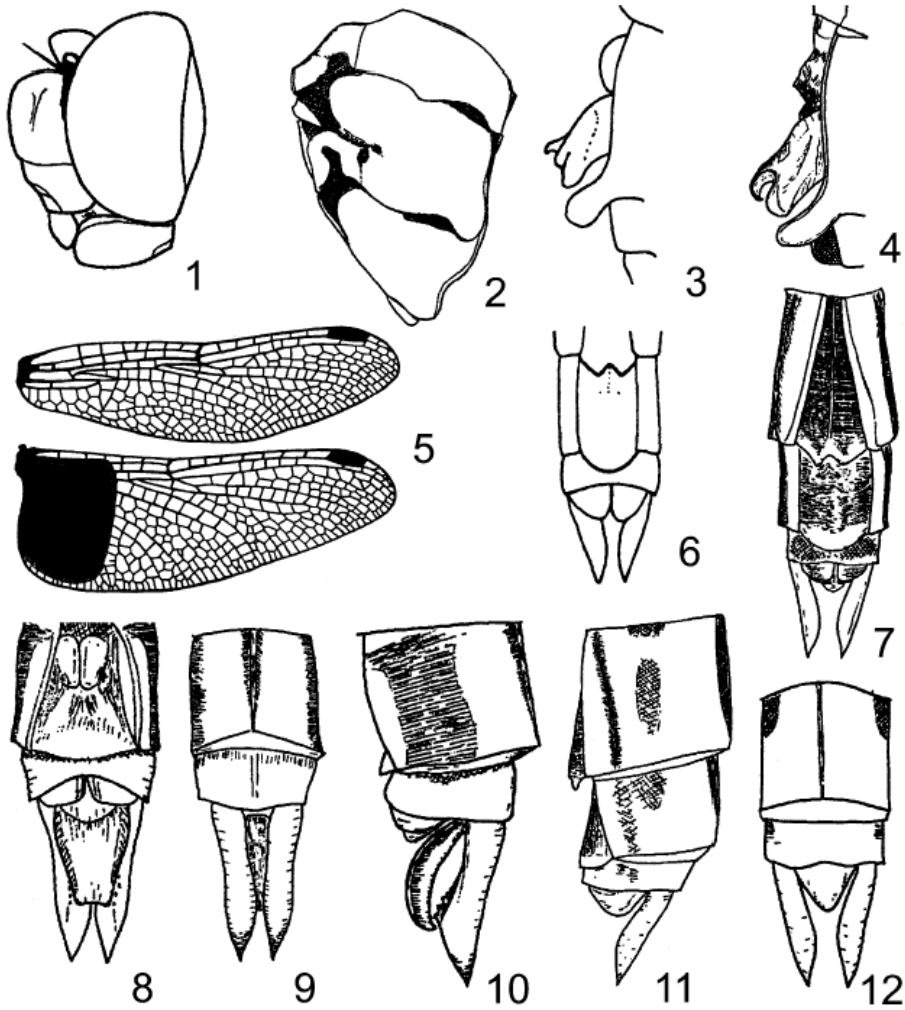
68. *Sympetrum fonscolombi* Selys, 1840

Рис. 86. Дуже рідкісний вид, зареєстрований в двох місцях Львівської та одному Івано-Франківській областей, а також в Київській області та в Криму.

Волинськ а: Поділля, біля Рогатина, 1}, Fudakowski, 1932b. Івано-Франківська: Галицький, Бовшів, Fudakowski, 1932a. Київська: Київ, Ворзель, 1928, 08, 4, 1}, Артоболевський, 1929a. Кримська: Алушта, Артоболевський, 1929a; Алушта, Пд. Крим, 1900, 08, 1, 1}, Бартечев, 1912a. Львівська: Дрогобицький, Пом'ярки біля Трускавця, Fudakowski, 1932a; Яворівський, Яворів, ставок, 1968, 07, 9, 1}, 3}, Павлюк, 1990. Одеська: Кілійський, Приморське, 1995, 09, 5—16, 2}, 6}, Gorb, Ermolenko, 1996; Комінтернівський, Калинівка—Широке, 1995, 09, 12, 1}, Gorb, Ermolenko, 1996.

69. *Sympetrum meridionale* Selys, 1841

Рис. 87. Вид зареєстровано в Західному Лісостепу, Передкарпатті, Карпатах та Закарпатській низовині (але біотопи, які він займає, та його чисельність в останні десятиліття дуже скоротились), на півдні Чернігівської області, а також в Київській, Полтавській, Одеській (дельта р. Дунай), Запорізькій, Донецькій областях та в Криму.

Дон ецьк а: Донецьк, р. Кальміус, Олигер, 1975; Донецьк, р. Кальміус, стариці, Олигер, 1975; Першотравневий, Олигер, 1975; Слов'янський, стариці Сів. Донця, біля с. Богородичне, Олигер, 1975. Закарпатська: Іршавський, Сільце, Грабар, 1933; Виноградівський, Онок, Грабар, 1933; Перечинський, Перечин, Грабар, 1933; Ужгород, Грабар, 1933; Ужгород, Нграбар, 1905; Ужгород, Коhaut, 1896; Ужгородський, Середне, Грабар, 1933; Хустський, Хуст, Грабар, 1933. Запорізька: Запоріжжя, Артоболевський, 1929a. Івано-Франківська: Івано-Франківськ, болото, вже осушене, 1965, 08, 15—16, 2}, 1}, Павлюк, 1990; Делятинський, Яблонця, в Карпатах до 1300 м н. р. м., Dziędzielewicz, 1890; 1902; Коломийський, Лісова



Рис. 86. *Sympetrum fonscolombi*: 1 – голова самця зліва; 2 – основа крил самиці; 3 – груди самця зліва; 4 – вторинні копулятивні органи самця зліва; 5, 7 – анальні придатки та генітальна пластинка самиці знизу; 6 – анальні придатки та генітальна пластинка самиці зліва; 8 – анальні придатки самця знизу; 9 – анальні придатки самиці зверху; 10 – анальні придатки самця зверху; 11 – анальні придатки самця зліва. 1—5, 8—11 (Бешовски, 1994); 6, 7 (Wendler, Nüß, 1994).



Рис. 87. *Sympetrum meridionale*: 1 – голова самця зліва; 2 – голова зверху; 3 – груди самця зліва; 4 – вторинні копулятивні органи самця зліва; 5 – анальні придатки та генітальна пластинка самиці зліва; 6 – анальні придатки та генітальна пластинка самиці знизу; 7 – анальні придатки самця знизу; 8 – анальні придатки самця зверху; 9 – анальні придатки самця зліва. 1, 3—9 (Бешовски, 1994); 2 (Wendler, Nüß, 1994).

Слободка, Dziędzielewicz, 1890; 1902; Коломийський, Коломия, Dziędzielewicz, 1890; 1902; Коломийський, Нижне, Dziędzielewicz, 1890; 1902; Коломийський, Молодятин, Dziędzielewicz, 1890; 1902; Косівський, Яворів, Dziędzielewicz, 1890; 1902; Надворнянський, Верхній Майдан, Dziędzielewicz, 1890; 1902; Надворнянський, Дора, Dziędzielewicz, 1890; 1902; Надворнянський, Кременці, Dziędzielewicz, 1890; 1902; Надворнянський, Микуличин, Dziędzielewicz, 1890; 1902; Надворнянський, Яремча, 1}, Павлюк, 1990. Київська: Баришівський, Веселинівка, два ставки і заболочені луки, 1992, 08, 1, Горб, Горб, неопубл. дані; Баришівський, Поділля, три озера і заболочені луки, 1992, 08, 1, Горб, Горб, неопубл. дані; Київ, 1920, 07, 17, 1}, Артоболевський, 1927а; Київ, 1917, 08, 9, 1}, Артоболевський, 1927а; Яготинський, Яготин, оз. Супій, парк, штучні озера та заболочені луки, 1992, 08, 8, Горб, Горб, неопубл. дані. Кримська: звичайний, 06, 10, Мальцев, 1953; звичайний, 09, 25, Мальцев, 1953; біля Алушти, Пд. Крим, 1900, 07, 8, 11}, 7}, Баргенов, 1912а; Алушка, Пд. Крим, 1900, 07, 5, 1}, Баргенов, 1912а; Алушка, Пд. Крим, 1899, 06, 4—21, 2}, Баргенов, 1912а; Мухалатка, Пд. Крим, 1902, 07, 11, 3}, 7}, Баргенов, 1912а; Тетерів, 1897, 08, 16—26, 3}, 1}, Баргенов, 1912а. Львівська: Дрогобицький, Трускавець, Fudakowski, 1932а; Радехівський, Поздимир, 1}, Павлюк, 1990; Кам'яно-Бузький, Старий Яричів, ставок, 1979, 09, 14, 1}, Павлюк, 1990; Перемишлянський, Добрянці, Dziędzielewicz, 1890; 1902; Сокальський, Поториця, 3}, Павлюк, 1990. Одеська: Кілійський, Вилково, 1995, 09, 12—20, 5}, 4}, Gorb, Ermolenko, 1996; Кілійський, Приморське, 1995, 06, 15—27, 7}, 3}, Gorb, Ermolenko, 1996; Кілійський, Приморське, 1995, 09, 2—9, 1}, 6}, Gorb, Ermolenko, 1996; Кілійський, окол. Вилково, острів Єрмаков, 1995, 09, 15—16, 2}, 3}, Gorb, Ermolenko, 1996; Полтавська: всюди, рідко, 07, 5, Артоболевський, 1929б; всюди, рідко, 08, 23, Артоболевський, 1929б; Кобеляцький, 40 верст від Кобеляк, помістя Тарахтайка, 1/4 версти від Дніпра, декілька боліт, 1915, 06, 27—30, 1}, 1}, Артоболевський, 1917г; Кобеляцький, 40 верст від Кобеляк, помістя Тарахтайка, 1/4 версти від Дніпра, декілька боліт, 1915, 07, 3, 1}, Артоболевський, 1923; Полтава, Яреськи, 1921, Артоболевський, 1923. Тернопільська: Борщівський, Бабинці, Dziędzielewicz, 1890; 1902; Борщівський, Бабинці, Łomnicki, 1877; Борщівський, Дзвенигород, Dziędzielewicz, 1890; 1902; Борщівський, Дзвенигород, Łomnicki, 1877; Заліщицький, Городок, Dziędzielewicz, 1890; 1902; Заліщицький, Городок, Łomnicki, 1877; Заліщицький, Заліщики, Dziędzielewicz, 1890; 1902; Заліщицький, Устечко, Dziędzielewicz, 1890; 1902. Черкаська: Канівський, околиці Канівського заповідника, заплавні луки на лівому березі Дніпра, 1988, 07, 6—8, 2}, 1}, Горб, 1992; Канівський, с. Пекарі, озеро, 1988, 07, 7, 2}, Горб, 1992. Чернівецька: Вижицький, Мигово, St. Quentin, 1932; Сторожинецький, Жадова, St. Quentin, 1932. Чернігівська: Остерський, Остер, 1928, 07, 13—28, 1}, 3}, Артоболевський, 1929а.

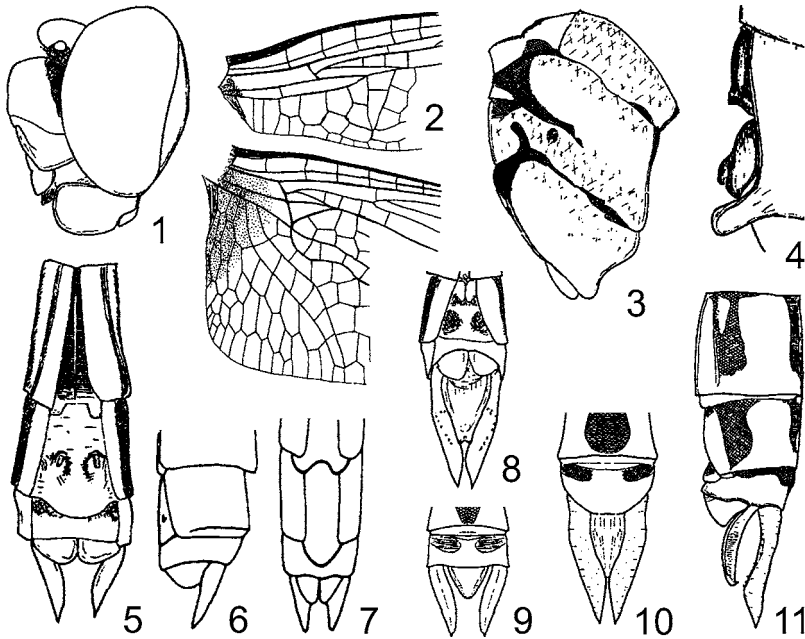
70. *Sympetrum pedemontanum* Allioni, 1766

Рис. 88. Рідкісний вид, трапляється в Західному Лісостепу, Передкарпатті та на невеликих висотах Карпат, в Закарпатській низовині, в Київській, Чернігівській та Полтавській областях.

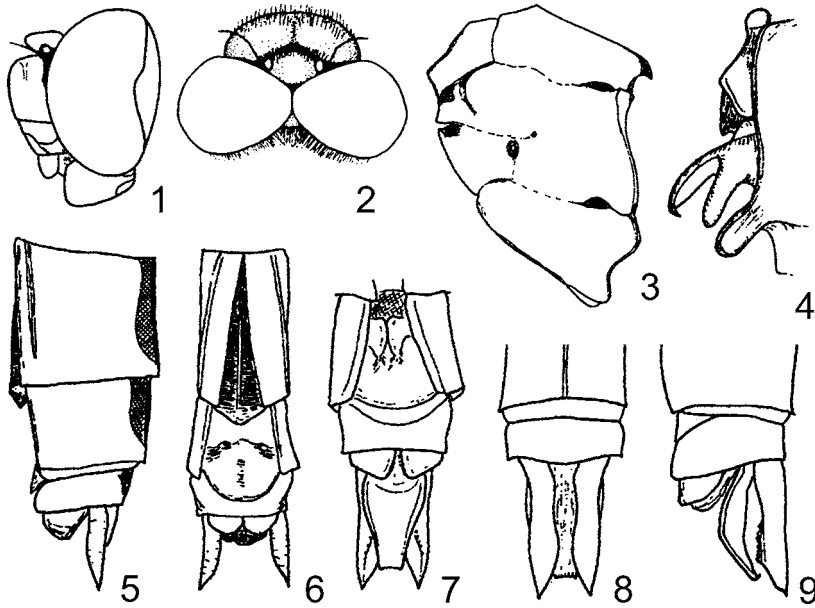

Рис. 88. *Sympetrum pedemontanum*: 1 – голова самця зліва; 2 – груди самця зліва; 3, 4 – вторинні копулятивні органи самця зліва; 5 – крила; 6 – анальні придатки самця знизу; 7 – анальні придатки самця зліва; 8 – анальні придатки самця зверху; 9 – анальні придатки та генітальна пластинка самиці зліва; 10 – анальні придатки самиці зверху; 11, 12 – анальні придатки та генітальна пластинка самиці знизу. 1, 2, 4, 6–12 (Бешовски, 1994); 3, 5 (Wendler, Nüß, 1994).

Він ни цька: Бартенев, 1912a; Velke, 1859. Волин ська : Горохівський, Журавники, болото, 1975, 09, 11, 1}, Павлюк, 1990; Горохівський, Журавники, болото, 1971, 08, 17, 8{, 1}, Павлюк, 1990; Ківерцький, Ківерці, Fudakowski, 1932a; Ківерцький, Ківерці, Fudakowski, 1932a; 1932b. Закарпатська: Виноградівський, Виноградів, Hrabar, 1905; Грабар, 1933; Виноградівський, Онок, Hrabar, 1905; Грабар, 1933; Ужгородський, Минай, Hrabar, 1905; Грабар, 1933. Івано-Франківська: Івано-Франківськ, Dziędziewic, 1877; 1890; 1902; 1919; Івано-Франківськ, болото біля озера, зараз осушене, 1965, 08, 16, 1{, 1}, Павлюк, 1990; Івано-Франківськ, р. Надворнянська Бистриця, стариця, 1966, 07, 21, 2{, Павлюк, 1990; Галицький, Медуха, риб. ставок, 1969, 08, 7, 1{, Павлюк, 1990; Богородчанський, Солотвин, дрібні озера та болото, 1973, 08, 29, 20{, 15}, Павлюк, 1990; Калуський, Калуське болото, вже осушене, 1967, 08, 20, 1{, Павлюк, 1990; Коломийський, Коломия, Dziędziewic, 1877; 1890; 1902; 1919; Коломийський, Нижнє, Dziędziewic, 1877; 1890; 1902; 1919; Коломийський, Отиня, озеро, 1969, 07, 25, 1}, Павлюк, 1990; Надворнянський, Микуличин, 6{, Павлюк, 1990; Надворнянський, Яремча, болото, 1973, 07, 28, 1{, Павлюк, 1990; Тисменецький, Пшеничники, риб. ставок, 1972, 09, 4, 1{, 1}, Павлюк, 1990; Тисменецький, Пшеничники, риб. ставок, 1971, 07, 28, 1{, 1}, Павлюк, 1990; Тисменецький, Тисмениця, ставок, 1974, 08, 11, 8{, 6}, Павлюк, 1990; Тисменецький, Тисмениця, ставок, 1974, 08, 5–7, 18{, 9}, Павлюк, 1990. Київська: околиці Києва, Frantsevich, Mokrushov, 1984; Барішівський, Пилипча, р. Недра, 1992, 08, 4, Горб, Горб, неопубл. дані; Васильківський, Моговилівка, 1917, 07, 29, 1{, Артоболевський, 1927a; Київ, 1917, 05, 29, 1}, Артоболевський, 1927a; Київ, Боярка, 1913, 09, 1{, Артоболевський, 1927a; Київ, Боярка, 1913, 09, Шарлемань, Артоболевський, 1915; Київ, Капітанівка, 1918, 08, 12–16, 1{, 1}, Артоболевський, 1927a; Київ, Музичі, струмок, 1983, 07, 19, 1{, Горб, неопубл. дані; Київ, Пуща, 1923, 07, 19, 1{, Артоболевський, 1927a; Київ, Пуща, 1919, 09, 23, 2}, Артоболевський, 1927a; Київ, Святошин, 1919, 09, 4–13, 6}, Артоболевський, 1927a; Київ, Святошин, 1913, 1{, Артоболевський, 1927a; Київ, Святошин, 1913, 08, 13, 1{, 1}, Артоболевський, 1927a; Київ, Святошин, 1913, 08, 13, Шарлемань, Артоболевський, 1915; Київ, Янковичі, 1918, 07, 12,

1}, Артоболевський, 1927а. Ль в і в с ь к а : Дрогобицький, Доброгостів, Fudakowski, 1932a; 1932b; Львів, Dziędziewic, 1877; 1890; 1902; 1919; Львів, Павлюк, 1989; Львів, Брюховичі, 1{, Павлюк, 1990; Львів, Голоско, ставок, 1965, 09, 18—23, 2{, Павлюк, 1990; Львів, Сихів, ставок, 1974, 08, 23—27, 2{, Павлюк, 1990; Перемишлянський, Добряничі, Dziędziewic, 1877; 1890; 1902; 1919; Нестерівський, Великі Грибовичі, риб. ставок, 1975, 10, 2, 1{, Павлюк, 1990; Нестерівський, Рава-Руська, Dziędziewic, 1877; 1890; 1902; 1919; Пустомитівський, Давидів, ставок, 1971, 08, 15, 1{, Павлюк, 1990; Яворівський, Івано-Франково, Dziędziewic, 1877; 1890; 1902; 1919; Яворівський, Немирів, Dziędziewic, 1877; 1890; 1902; 1919. П о л т а в с ь к а : Лубенський, Лубни, 1921, 08, 11, 1{, 11}, Артоболевський, 1929б; Полтава, Пушкарівка, 1921, 07, 23, 1{, 2}, Артоболевський, 1929б; Полтава, Яреськи, 1921, Артоболевський, 1923. Т е р н о п і л ь с ь к а : Чортківський, Чортків, Dziędziewic, 1877; 1890; 1902; 1919; Бучацький, Нові Петликивіці, ставок, 1968, 09, 12, 1{, 1}, Павлюк, 1990; Заліщицький, Устечко, Dziędziewic, 1877; 1890; 1902; 1919. Ч е р к а с ь к а : Звенигородський, Васильків, 1918, 07, 11, 1{, 1}, Артоболевський, 1927а. Чернівцька: Вижицький, Мигово, St. Quentin, 1932. Ч е р н і г і в ь к а : Остерський, Ягодне, 1919, 07, 26, 2{, 2}, Артоболевський, 1926.

71. *Sympetrum sanguineum* Müller, 1764

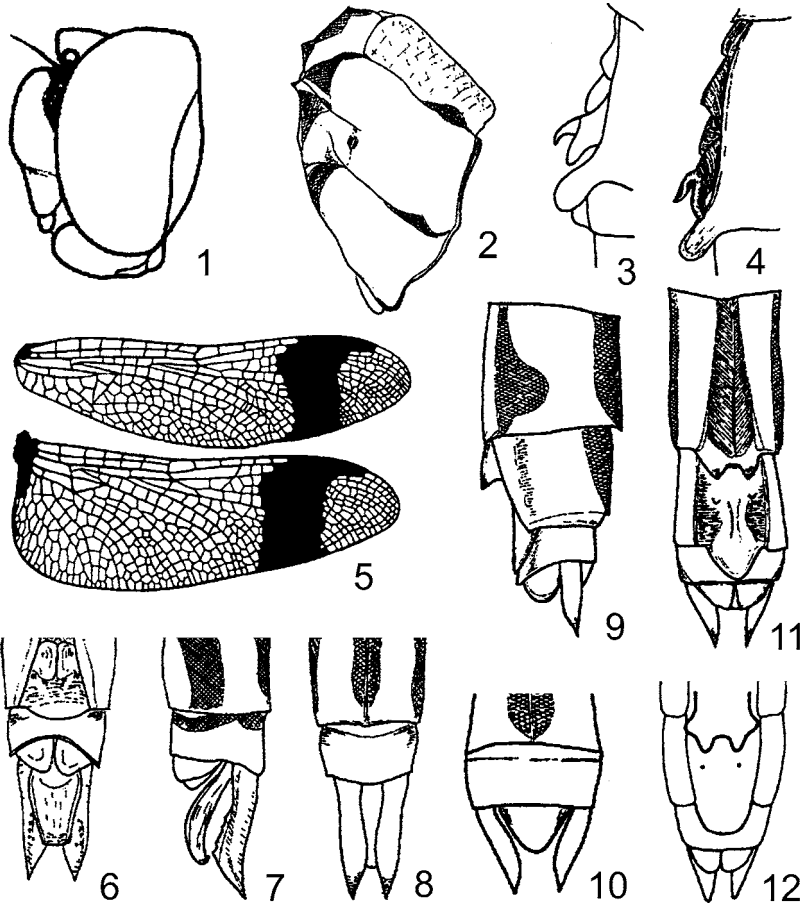
Рис. 89. Звичайний вид, місцями численний, розповсюджений майже по всій Україні (немає даних з Криму та гірської частини Карпат).

Вінницьк а: Балтський, Грушки, 1916, 08, 16, 1{, Артоболевський, 1927б. В о л и н ь с ь к а: Борщівка, р. Горинь, Fudakowski, 1932a; Надрічне, оз. Добре, 2{, 3}, Павлюк, 1990; Поділля, 1}, Fudakowski, 1932b; Горохівський, Журавники, болото, 21{, 10}, Павлюк, 1990; Володимир-Волинський, Володимир-Волинський, р. Луга, 3{, 3}, Павлюк, 1990; Володимир-Волинський, Нововолинськ, ставок, 19{, 9}, Павлюк, 1990; Ратнівський, Ратне, р. Прип'ять, Павлюк, 1974; 1989; Ковельський, Ковель, р. Тур'я, 10{, 6}, Павлюк, 1990; Любешівський, Велика Глуша, болото, 12{, 1}, Павлюк, 1990; Любешівський, Мельники, оз. Пісочне та Мошно, Павлюк, 1974; 1989; Любешівський, Погулянка, болото, 4{, 2}, Павлюк, 1990; Любомльський, Згорани, оз. Згоранське, Павлюк, 1974; 1989; Любомльський, Кам'янка, рибгосп, Павлюк, 1974; 1989; Любомльський, Куснича, Павлюк, 1974; 1989; Любомльський, Любомль, Павлюк, 1974; 1989; Любомльський, Піща, оз. Піщанськ, Павлюк, 1974; 1989; Любомльський, Святизь, оз. Святизь, Павлюк, 1974; 1989; Любомльський, Шацьк, оз. Люцимер та Чорне, Павлюк, 1974; 1989. Д н і п р о п е т р о в с ь к а: Павлоградський, Дмитрівка, ab. *obsoletum* Bart., 1913, 06, 11, Артоболевський, 1929а. Д о н е ц ь к а : Слов'янський, стариці Сів. Донця, біля с. Богородичне, Олигер, 1975. Ж и т о м и р с ь к а: Житомир, ab. *obsoletum* Bart., 1897, 06, 10, 1}, Артоболевський, 1929а; Радомишльський, Коростишів, f. *typica*, 1900, 07, 14, 6{, 1}, Артоболевський, 1927а; Радомишльський, Теремці, f. *typica*, 1919, 09, 18, 3}, Артоболевський, 1927а; Новоград-Волинський, Новоград-Волинський, 1909—1910, 07, 10—29, Солодовников, 1927; Новоград-Волинський, Новоград-Волинський, 1909—1910, 08, 7, Солодовников, 1927; Новоград-Волинський, Новоград-Волинський, f. *rossicum* Bart., 1909—1910, 07, 7—29, Солодовников, 1927. З а к а р п а т с ь к а : Виноградівський, Великі Ком'яти, Грабар, 1933; Виноградівський, Виноградів, Грабар, 1933; Рахівський, Великий Бичків, Грабар, 1933; Мукачівський, Пістрялове, озеро, 1{, Павлюк, 1990; Ужгород, Грабар, 1933; Ужгород, Нгабар, 1905; Ужгород, Коһаут, 1896; Ужгородський, Невшицьке, болото, 1{, Павлюк, 1990; Ужгородський, Мала Добронь, болото, 3{, Павлюк, 1990; Ужгородський, Струмківка, Грабар, 1933; Ужгородський, Циганівці, болото, 2{, 1}, Павлюк, 1990; Хустський, Хуст, Грабар, 1933; Хустський, Хуст, болото, 2{, Павлюк, 1990; Хустський, Хуст, р. Тиса, стариця, 2{, 1}, Павлюк, 1990. З а п о р і ж ж я: Артоболевський, 1929а. І в а н о - Ф р а н к і в с ь к а : Івано-Франківський, болото біля озера, зараз осушене, 15{, 11}, Павлюк, 1990; Івано-Франківськ, ставок, 17{, 4}, Павлюк, 1990; Івано-Франківськ, р. Надворнянська Бистриця, стариця, 13{, 8}, Павлюк, 1990; Івано-Франківськ, Угорники, калужа в полі, 1{, 1}, Павлюк, 1990; Галицький, Медуха, риб. ставок, 1{, 2}, Павлюк, 1990; Галицький, Немшин, р. Дністер, стариця, 1{, 1}, Павлюк, 1990; Богородчанський, Солотвин, озерця та болото, 8{, 7}, Павлюк, 1990; Богородчанський, Старуна, Fudakowski, 1932a; 1932b; Долинський, Долина, озеро, 2{, Павлюк, 1990; Рогатинський, Загір'я, риб. ставок, 1{, Павлюк, 1990; Калуський, Калущ, болото, вже осушене, 2{, Павлюк, 1990; Коломийський, Коломия, Dziędziewic, 1884; 1890; 1902; 1919; Тисменецький, Крихівці, болото, 2{, 1}, Павлюк, 1990; Тисменецький, Пшеничники, риб. ставок, 3{, 2}, Павлюк, 1990; Тисменецький, Тисмениця, ставок, 26{, 7}, Павлюк, 1990; Тлумачський, Нижнів, болото, 7{, 2}, Павлюк, 1990. К и ї в с ь к а: околиці Києва, Frantsevich, Mokrushov, 1984; Баришівський, Березань, р. Недра, заболочені луки, 1992, 07, 30, Горб, Горб, неопубл. дані; Баришівський, Баришівка, 3 км S, р. Ільта, 1992, 08, 1, Горб, Горб, неопубл. дані; Баришівський, Баришівка, р. Трубіж, 1992, 07, 28, Горб, Горб, неопубл. дані; Баришівський, Веселинівка, два ставки і заболочені луки, 1992, 08, 1, Горб, Горб, неопубл. дані; Баришівський, Гостролуччя, ставок, 1992, 08, 8, Горб, Горб, неопубл. дані; Баришівський, Леляки, ставок, 1992, 08, 5, Горб, Горб, неопубл. дані; Баришівський, Лукаші, штучний ставок, 1992, 08, 8, Горб, Горб, неопубл. дані; Баришівський, Перемога, два маленькі ставки, 1992, 08, 8, Горб, Горб, неопубл. дані; Баришівський, Масківці, ставок у полі, 1992, 07, 23, Горб, Горб, неопубл. дані; Баришівський, Пилипча, р. Недра, 1992, 08, 4, Горб, Горб, неопубл. дані; Баришівський, Поділля, три озерця і заболочені луки, 1992, 08, 1, Горб, Горб, неопубл. дані; Баришівський, Новотроянда, два штучні ставки та заболочені луки, 1992, 07, 30, Горб, Горб, неопубл. дані; Баришівський, Семенівка, 2 км Пн., два озера, 1992, 08, 5, Горб, Горб, неопубл. дані; Баришівський, Хмельовик, ставок, 1992, 08, 5, Горб, Горб, неопубл. дані; Баришівський, Устинова Гребля, два струмки зі слабо проточною водою, 1992, 08, 23, Горб, Горб, неопубл. дані; Баришівський, Ярешки, р. Недра, 1992, 08, 4, Горб, Горб, неопубл. дані; Бориспільський, у великій кількості, ab. *obsoletum* Bart., 1917, 06, Артоболевський, 1917б; Згу-



Рис. 89. *Sympetrum sanguineum*: 1 – голова самця зліва; 2 – груди самця зліва; 3, 4 – вторинні копулятивні органи самця зліва; 5 – черевце самця зверху; 6 – частина переднього крила самиці; 7 – анальні придатки самця зверху; 8 – анальні придатки самця зліва; 9 – анальні придатки самця знизу; 10, 11 – анальні придатки та генітальна пластинка самиці знизу; 12 – анальні придатки самиці зліва. 1, 2, 4, 6—10, 12 (Бешовски, 1994); 3, 5, 11 (Wendler, Nüß, 1994).

рівський, Аркадіївка, ставок, 1992, 08, 9, Горб, Горб, неопубл. дані; Згурівський, Вільне, три ставки, 1992, 08, 13, Горб, Горб, неопубл. дані; Згурівський, Згурівка, озеро, 1992, 08, 13, Горб, Горб, неопубл. дані; Згурівський, Мала Березанка, два ставки, 1992, 08, 13, Горб, Горб, неопубл. дані; Згурівський, Мала Супоївка, р. Супій, заболочені луки, 1992, 08, 13, Горб, Горб, неопубл. дані; Згурівський, Стара Оржиця, ставок, 1992, 08, 9, Горб, Горб, неопубл. дані; Згурівський, Усівка, біля р. Супій, ставок і заболочені луки, 1992, 08, 4, Горб, Горб, неопубл. дані; Згурівський, Турівка, р. Перевод, 1992, 08, 9, Горб, Горб, неопубл. дані; Київ, ф. *typica*, 1917, 07, 29, 1{, 2}, Артоболевський, 1927а; Київ, дача Бернера, 1914, 06, 10, Шарлемань, Артоболевський, 1915; Київ, дача Бернера, ф. *typica*, 1914, 06, 10, 2}, Артоболевський, 1927а; Київ, дача Бернера, ф. *typica*, 1914, 06, 19, 1{, 1}, Артоболевський, 1927а; Київ, Ворзель, ab. *obsoletum* Bart., Артоболевський, 1929а; Київ, Голосіївські озера, озеро, Горб, 1991а; Київ, Межигір'я, 1914, 05, 22, 1{, Шарлемань, Артоболевський, 1915; Київ, Межигір'я, ф. *typica*, 1923, 06, 20, 1{, Артоболевський, 1927а; Київ, Межигір'я, ф. *typica*, 1916, 06, 20, 1}, Артоболевський, 1927а; Київ, Межигір'я, ф. *typica*, 1914, 05, 20, 3{, 6}, Артоболевський, 1927а; Київ, Московський район, 1988, 09, 9, Горб, неопубл. дані; Київ, Мостище, ф. *typica*, 1918, 07, 21, 1}, Артоболевський, 1927а; Київ, Пуща, 1914, 06, 25, Шарлемань, Артоболевський, 1915; Київ, Пуща, ab. *obsoletum* Bart., 1924, 07, 3, 1}, Артоболевський, 1927а; Київ, Пуща, ф. *typica*, 1924, 07, 1, 4}, Артоболевський, 1927а; Київ, Пуща, ф. *typica*, 1922, 07, 26, 1{, 2}, Артоболевський, 1927а; Київ, Святошин, ф. *typica*, 1914, 06, 14, 1{, Артоболевський, 1927а; Київ, Святошин, ф. *typica*, 1914, 06, 16, 1}, Артоболевський, 1927а; Київ, Сирець, ф. *typica*, 1919, 07, 19, 2{, 3}, Артоболевський, 1927а; Київ, Теремки, 1988, 07, 6, Горб, неопубл. дані; Київ, Труханів острів, 1914, 06, 26, 1{, Шарлемань, Артоболевський, 1915; Київ, Труханів острів, 1913, 08, 14, 1{, Шарлемань, Артоболевський, 1915; Київ, Труханів острів, ф. *typica*, 1913, 08, 14, 1{, Артоболевський, 1927а; Переяслав-Хмельницький, Дем'янці, ставок, 1992, 08, 19, Горб, Горб, неопубл. дані; Переяслав-Хмельницький, Виповзки, ставок, 1992, 08, 2, Горб, Горб, неопубл. дані; Переяслав-Хмельницький, Дівички, ставок, 1992, 08, 15, Горб, Горб, неопубл. дані; Переяслав-Хмельницький, Лецьки, струмок, 1992, 08, 17, Горб, Горб, неопубл. дані; Переяслав-Хмельницький, Переяслав-Хмельницький, штучні ставки,

1992, 08, 15, Горб, Горб, неопубл. дані; Переяслав-Хмельницький, Пристроми, р. Трубіж, маленькі ставки біля річки, 1992, 08, 19, Горб, Горб, неопубл. дані; Переяслав-Хмельницький, Строкова, ставок, 1992, 08, 15, Горб, Горб, неопубл. дані; Переяслав-Хмельницький, Студенки, озеро в сосновому лісі, 1992, 08, 5—28, Горб, Горб, неопубл. дані; Переяслав-Хмельницький, Ташань, р. Супій, 1992, 08, 2, Горб, Горб, неопубл. дані; Переяслав-Хмельницький, Циблі, Канівське водосховище, заболочені луки, 1992, 08, 21, Горб, Горб, неопубл. дані; Переяслав-Хмельницький, Ульянівка, струмок, 1992, 08, 17, Горб, Горб, неопубл. дані; Переяслав-Хмельницький, Хоцьки, Канівське водосховище, заболочені луки, 1992, 08, 17, Горб, Горб, неопубл. дані; Яготинський, 1919, Артоболевський, 1923; Яготинський, Гензерівка, ставок, 1992, 07, 26, Горб, Горб, неопубл. дані; Яготинський, Жоравка, ставок, 1992, 07, 25, Горб, Горб, неопубл. дані; Яготинський, Божки, ставок, 1992, 07, 26, Горб, Горб, неопубл. дані; Яготинський, Годунівка, ставок, 1992, 07, 25, Горб, Горб, неопубл. дані; Яготинський, всюди, 1995, 07, 15, 90{, 90}, Горб, неопубл. дані; Яготинський, Лемешівка, р. Оржиця, 1992, 07, 26, Горб, Горб, неопубл. дані; Яготинський, Капустинці, біля р. Супій, 1992, 08, 2, Горб, Горб, неопубл. дані; Яготинський, Панфили, 1988, 08, 29, 1{, Горб, 1990; Яготинський, Панфили, 1988, 08, 31, 1{, Горб, 1990; Яготинський, Сотниківка, ставок, 1992, 08, 9, Горб, Горб, неопубл. дані; Яготинський, Фарбоване, біля р. Супій, ставки, 1992, 08, 2, Горб, Горб, неопубл. дані; Яготинський, Яготин, парк, 1988, 06, 28, 2{, 1}, Горб, 1990; Яготинський, Яготин, парк, 1988, 06, 29, 1}, Горб, 1990; Яготинський, Яготин, парк, 1988, 09, 3, 1{, Горб, 1990; Яготинський, Яготин, парк, 1983, 07, 14, 1}, Горб, 1990; Яготинський, Яготин, парк, 1983, 07, 17, 1}, Горб, 1990; Gorb, 1994a. Яготинський, Яготин, ставки рибгоспу, 1988, 10, 7, 2{, Горб, 1990; Яготинський, Яготин, 1988, 07, 2, 1}, Горб, 1990; Яготинський, Яготин, 1988, 07, 2, 1}, Горб, неопубл. дані; Яготинський, Яготин, р. Супій, 1995, 06, 18, 20{, 5}, Горб, неопубл. дані; Яготинський, Яготин, оз. Супій, 1993, 07, 6, 1}, Горб, неопубл. дані; Яготинський, Яготин, оз. Супій, парк, штучні озера та заболочені луки, 1992, 08, 8, Горб, Горб, неопубл. дані; Яготинський, Яготин, оз. Супій, ставки рибгоспу, 1995, 06, 18, 40{, 10}, Горб, неопубл. дані; Яготинський, Яготин, оз. Супій, ставки рибгоспу, 1995, 06, 30, 2{, 1}, Горб, неопубл. дані. **Л ь в і в с ь к а** : Бродівський, Станіславчик, р. Стир, стариця, 3{, 2}, Павлюк, 1990; Жидачівський, Ходорів, озеро, 3{, 1}, Павлюк, 1990; Городокський, Черляни, ставок, 2{, 1}, Павлюк, 1990; Городокський, Великий Любень, риб. ставок, 4{, 5}, Павлюк, 1990; Городокський, Городок, озеро, 2{, Павлюк, 1990; Городокський, Комарне, риб. ставок, 2}, Павлюк, 1990; Радехівський, Лопатин, болото, 1}, Павлюк, 1990; Кам'яно-Бузький, Добротвор, водосховище, 3{, 7}, Павлюк, 1990; Кам'яно-Бузький, Старий Яричів, ставок, 1}, Павлюк, 1990; Львів, Павлюк, 1974; 1989; Львів, Голоско, Павлюк, 1974; 1989; Львів, Сихів, Павлюк, 1974; 1989; Перемишлянський, Перемишляни, озеро, 2{, 5}, Павлюк, 1990; Нестерівський, Великі Грибовичі, Павлюк, 1974; 1989; Миколаївський, Рудники, риб. ставок, 5{, 2}, Павлюк, 1990; Миколаївський, Тростянець, р. Зубра, стариця, 9{, Павлюк, 1990; Пустомитівський, Давидів, ставок, 1{, 2}, Павлюк, 1990; Пустомитівський, Борщовичі, болото, 1}, Павлюк, 1990; Пустомитівський, Поршна, болото, 4{, 13}, Павлюк, 1990; Пустомитівський, Скнулів, Павлюк, 1974; 1989; Самбірський, Рудки, р. Вишенка, 1{, Павлюк, 1990; Сокальський, Червоноград, ставок, 3{, 2}, Павлюк, 1990; Сокальський, Великі Мости, р. Рата, 1{, 2}, Павлюк, 1990; Сокальський, Поториця, 2{, Павлюк, 1990; Яворівський, Івано-Франково, озеро, 3{, 1}, Павлюк, 1990; Яворівський, Борки, Павлюк, 1974; 1989; Яворівський, Рясне, Павлюк, 1974; 1989; Яворівський, Лелехівка, болото, 1{, Павлюк, 1990; Яворівський, Страдч, р. Верещиця, стариця, 1{, 1}, Павлюк, 1990. **Одеська: Кілійський, Вилково, 1995, 6, 28, 2}, Gorb, Ermolenko, 1996; Кілійський, Приморське, 1995, 06, 24, 1{, Gorb, Ermolenko, 1996; Кілійський, окол. Вилково, острів Єрмаков, 1995, 07, 1, 1}, Gorb, Ermolenko, 1996; Одеса, 1903, 08, 21, Шугуров, 1903; Одеса, степовий ставок, 1893, 07, 28, Браунер, 1902. **П о л т а в с ь к а** : всюди, ab. *obsoletum* Bart., 06, 8, Артоболевський, 1929b; всюди, ab. *obsoletum* Bart., 08, 20, Артоболевський, 1929b; Кобеляцький, 40 верст від Кобеляк, помістя Тарахтайка, 1/4 версти від Дніпра, декілька боліт, 1915, 05, 25, 1{, Артоболевський, 1917г; Кобеляцький, 40 верст від Кобеляк, помістя Тарахтайка, 1/4 версти від Дніпра, декілька боліт, 1915, 07, 7, 1{, Артоболевський, 1917г; Кобеляцький, 40 верст від Кобеляк, помістя Тарахтайка, 1/4 версти від Дніпра, декілька боліт, ab. *obsoletum* Bart., 1915, 06, 6—30, 4}, Артоболевський, 1917г; Пирятинський, Смотрики, р. Оржиця, 1993, 07, 4, Горб, неопубл. дані; Полтава, Яреськи, ab. *obsoletum* Bart., 1921, 1{, Артоболевський, 1923. **Р і в н е н с ь к а** : Зарічненський, Іванчиці, Fudakowski, 1932a; 1932b; Острозький, Острог, р. Вілія, стариця, 1}, Павлюк, 1990; Сарнський, Сарни, р. Случ, стариця, 4{, 1}, Павлюк, 1990. **Т е р н о п і л ь с ь к а** : Поділля, с. Більче-Золоте, 1}, Fudakowski, 1932b; Бережанський, Підгайці, озеро, 7{, 1}, Павлюк, 1990; Борщівський, Більче-Золоте, Fudakowski, 1932a; 1932b; Борщівський, Коралівка, Łomnicki, 1877; Бучацький, Барिश, риб. ставок, 2{, Павлюк, 1990; Бучацький, Озеряни, озеро, 2{, 4}, Павлюк, 1990; Бучацький, Осовці, болото, 2{, Павлюк, 1990; Гусятинський, Бушки, 2{, Павлюк, 1990; Зборівський, Зборів, болото, 1{, Павлюк, 1990; Лановецький, Барсуки, Fudakowski, 1932a; Кременецький, Кременець, Павлюк, Кузьмович, 1976; Підволочиський, Підволочиськ, 1{, Павлюк, 1990; Шумський, Новостав, ставок, 24{, 1}, Павлюк, 1990; Херсонська: Пн. – Сх. області, Браунер, 1902; Пн.-Сх. області, Браунер, 1902; Херсон, 1896, 06, 5, Браунер, 1902. **Ч е р к а с ь к а** : Городищенський, Городище, f. *typica*, 1912, 07, 1{, Артоболевський, 1927a; Городищенський, Мліїв, f. *typica*, 1923, 06, 18, 3{, 1}, Артоболевський, 1927a; Канівський, Канів, держзаповідник, заболочені луки, 1988, 07, 11, Горб, 1991в; Канівський, Канів, держзаповідник, заболочені луки, 1988, 07, 6, 1}, Горб, 1991в; Канівський, Канів, держзаповідник, Скіфське городище, 1988, 07, 7, Горб, 1991в; Канівський, Канів, держзаповідник, Скіфське городище, луки, 1988, 7, 7, 1{, Горб, 1991в; Канівський, Канівський заповідник, Скіфське городище, 1988, 07, 07, 1{, Горб, 1991в; Канівський, Пекарі, озеро, 1988, 07, 8—9, 4{, Горб, 1991в; Канівський, Пекарі, озеро, 1988, 07, 9, Горб, 1991в; Канівський, Пекарі, озеро, 1988, 07, 9, 2{, Горб, неопубл. дані; Канівський, околиці Канівського заповідника, лівий берег Дніпра, заплавні луки, 1988, 07, 06, 1{, Горб, 1991в; Канівський, с. Пекарі, озеро, 1988, 07, 08—09, 4{, Горб, 1991в. **Ч е р н і в е ц ь к а** : Всюди, St. Quentin, 1932. **Ч е р н і г і в с ь к а** : Бахма-**

цький, Батурин, біля соснового лісу, 1988, 07, 15—19, Горб, неопубл. дані; Бахмацький, Батурин, біля соснового лісу, 1988, 07, 19—30, Горб, неопубл. дані; Бахмацький, Батурин, біля соснового лісу, 1988, 08, 1—25, Горб, неопубл. дані; Остерський, Остер, Артоболевський, 1929а; Остерський, Остерське лісництво, 1919, 07, 28, 1}, Артоболевський, 1926; Остерський, Старосілля, 1919, 06, 22, Артоболевський, 1926; Остерський, Старосілля, 1919, 09, 16, Артоболевський, 1926; Остерський, Ягодне, 1919, 06, 18, Артоболевський, 1926; Остерський, Ягодне, 1919, 06, 19, Артоболевський, 1926.

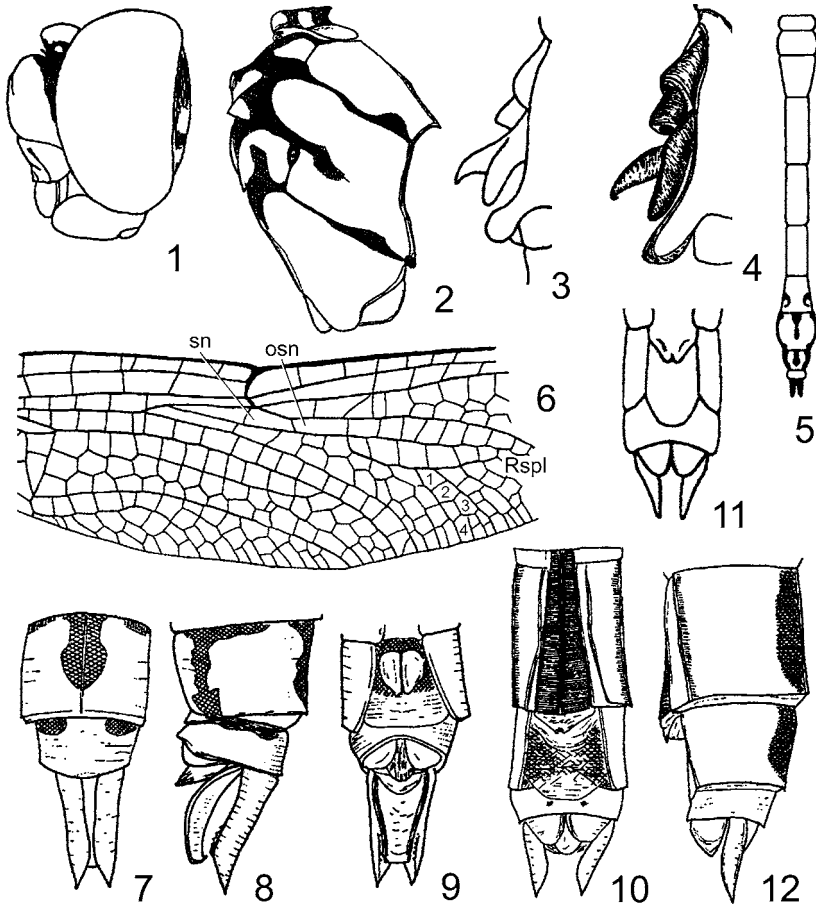
72. *Sympetrum striolatum* Charpentier, 1840

Рис. 90. В Західному Лісостепу, Передкарпатті та Карпатах нечисленний, в Закарпатській низовині звичайний та по чисельності переважає над *S. vulgatum*. Зареєстрований в Східному Поділлі, в Київській, Одеській, Донецькій областях та в Криму.

Він ницька: Гайсинський, Гайсин, 1918, 08, 6—13, 1{, 1}, Артоболевський, 1927б. Волиньська: Поділля, с. Слобода, 1}, Fudakowski, 1932b. Донецька: Слов'янський, стариці Сів. Донця, біля с. Богородичне, Олигер, 1975. Закарпатська: Іршавський, Сільце, Грабар, 1933; Виноградівський, Виноградів, Грабар, 1933; Виноградівський, Онок, Грабар, 1933; Перечинський, Перечин, Грабар, 1933; Мукачівський, Лалово, болото, 1973, 09, 25—27, 25{, 21}, Павлюк, 1990; Ужгород, Грабар, 1933; Ужгород, Нгабар, 1905; Ужгород, Kohaut, 1896; Ужгородський, Середне, Грабар, 1933; Ужгородський, Середне, болото, 1967, 07, 12, 1{, Павлюк, 1990; Хустський, Хуст, Грабар, 1933; Хустський, Хуст, болото, на Поліссі не виявлений, в Західному Лісостепу та Передкарпатті трапляється поодиноким, в Закарпатті звичайний, 1968, 06, 14, 1{, Павлюк, 1990; Хустський, Хуст, р. Тиса, стариця, 1966, 09, 8—10, 4{, 3}, Павлюк, 1990; Тячівський, Буштина, Грабар, 1933. Івано-Франківська: Івано-Франківськ, болото біля озера, зараз осушене, 1966, 09, 13, 1{, Павлюк, 1990; Івано-Франківськ, болото біля озера, зараз осушене, 1965, 07, 17, 1{, 2}, Павлюк, 1990;



Рис. 90. *Sympetrum striolatum*: 1, 2 – голова зліва; 3 – груди самця зліва; 4, 5 – вторинні копулятивні органи самця зліва; 6 – деталі переднього крила самиці; 7 – деталі заднього крила самиці; 8 – черевце самця зверху; 9 – анальні придатки самця зверху; 10 – анальні придатки самця зліва; 11 – анальні придатки самця знизу; 12 – анальні придатки самиці зліва; 13 – анальні придатки самиці знизу. 1, 3, 4, 6, 7, 9—13 (Бешовски, 1994); 2, 5, 8 (Wendler, Nüß, 1994).

Івано-Франківськ, болото біля озера, зараз осушене, 1965, 08, 16, 3{, 2}, Павлюк, 1990; Івано-Франківськ, р. Надворнянська Бистриця, стариця, 1966, 07, 10, 1}, Павлюк, 1990; Коломийський, Коломия, в Карпатах до висоти 1000 м н. р. м., Dziędzielewicz, 1890; 1902; 1919; Коломийський, Слобода, Fudakowski, 1932a. К и і в с ь к а : Київ, берег Дніпра, 1912, 07, 17, Родзянко, 1914. К р и м с ь к а : Мухалатка, Пд. Крим, 1902, 07, 22, 1}, Бартенев, 1912a; Севастополь, 2000, 08, 20, Францевич, неопубліковані дані. Л ь в і в с ь к а : Бродівський, Пеняки, Dziędzielewicz, 1890; 1902; 1919; Городокський, Черляни, ставок, 1969, 09, 25, 1}, Павлюк, 1990; Городокський, Великий Любень, риб. ставок, 1968, 07, 23, 1}, Павлюк, 1990; Львів, Павлюк, 1989; Львів, Брюховичі, Dziędzielewicz, 1890; 1902; 1919; Львів, Голоско, ставок, 1965, 09, 22—23, 4{, 2}, Павлюк, 1990; Нестерівський, Великі Грибовичі, риб. ставок, 1975, 10, 2, 1{, 1}, Павлюк, 1990; Нестерівський, Великі Грибовичі, риб. ставок, 1971, 10, 12, 2{, 1}, Павлюк, 1990; Нестерівський, Великі Грибовичі, риб. ставок, 1970, 10, 13, 6{, 2}, Павлюк, 1990; Пустомитівський, Поршна, болото, 1976, 09, 7, 3{, Павлюк, 1990; Пустомитівський, Скнулів, болото, вже осушене, 1966, 10, 12, 2{, 1}, Павлюк, 1990; Пустомитівський, Скнулів, болото, вже осушене, 1966, 10, 17, 1{, Павлюк, 1990; Пустомитівський, Скнулів, болото, вже осушене, 1966, 10, 5—6, 3{, 5}, Павлюк, 1990; Пустомитівський, Ставчани, ставок, 1967, 10, 24, 10{, 4}, Павлюк, 1990; Яворівський, Івано-Франково, Dziędzielewicz, 1890; 1902; 1919; Яворівський, Краковець, озеро, 1968, 7, 9, 1}, Павлюк, 1990; Яворівський, Яворів, ставок, 1969, 08, 9, 1}, Павлюк, 1990. О д е с ь к а : Комінтернівський, Калинівка-Широке, 1995, 09, 26, 1}, Gorb, Ermolenko, 1996. Тернопільська: Гусятинський, Буцики, Dziędzielewicz, 1890; 1902; 1919; Підволочиський, Підволочиськ, Dziędzielewicz, 1890; 1902; 1919; Шумський, Новостав, ставок, 1970, 09, 23, 1{, Павлюк, 1990. Черкаська: Городищенський, Мліїв, 1924, 8, 30, 1{, Артоболевський, 1927a. Чернівецька: Вижницький, Мигово, St. Quentin, 1932; Сторожинецький, Жадова, St. Quentin, 1932.

73. *Sympetrum vulgatum* Linnaeus, 1758

Рис. 91. Широко розповсюджений та численний вид, але в Дніпропетровській, Запорізькій, Херсонській областях та в Криму не відмічений.

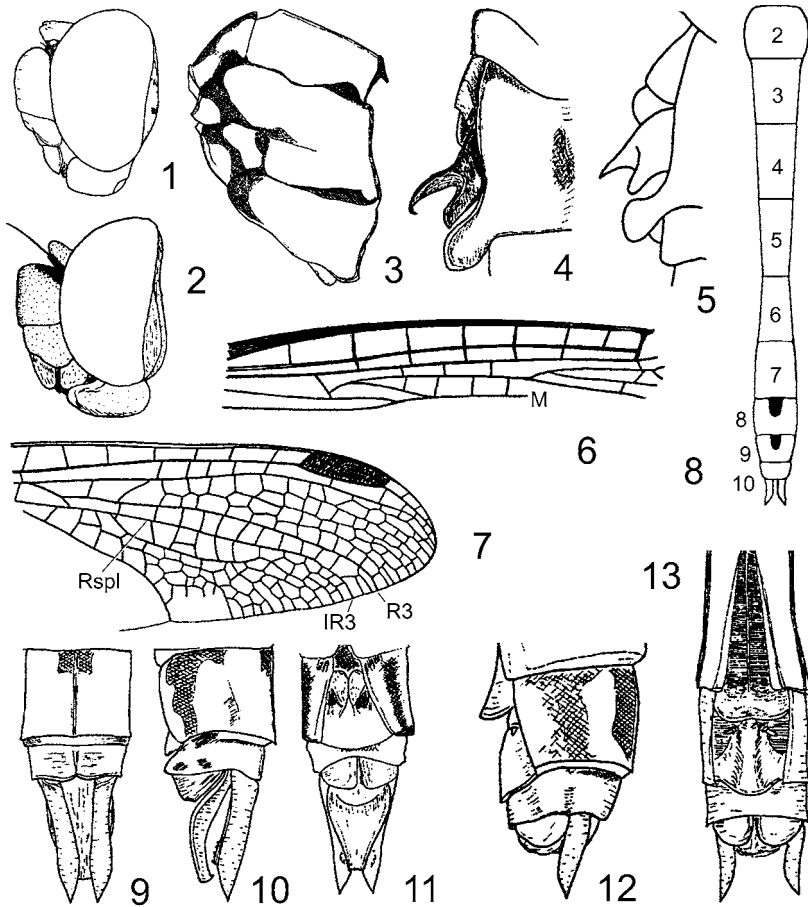
В і н н и ц ь к а : Гайсинський, Гайсин, 1918, 09, 13, 1}, Артоболевський, 1927b; Балтський, Грушки, 1919, 07, 1, 1{, Артоболевський, 1927b. В о л н с ь к а : Надірне, оз. Добре, 1}, Павлюк, 1990; Поділля, 1}, Fudakowski, 1932b; Поділля, с. Виноград, 1}, Fudakowski, 1932b; Поділля, с. Слобода, 1}, Fudakowski, 1932b; Ситринець, Fudakowski, 1932a; Горохівський, Журавники, болото, 11{, 6}, Павлюк, 1990; Володимир-Волинський, Володимир-Волинський, р. Луга, 1{, 1}, Павлюк, 1990; Володимир-Волинський, Нововолинськ, ставок, 3{, 2}, Павлюк, 1990; Камінь-Каширський, Камінь-Каширський, ставок, 1}, Павлюк, 1990; Ковельський, Бруховичі, риб. ставок, 2{, 1}, Павлюк, 1990; Ковельський, Ковель, р. Тур'я, 4{, 3}, Павлюк, 1990; Луцьк, Fudakowski, 1932a; Луцьк, Fudakowski, 1932a; 1932b; 1935; Любешівський, Мельники, оз. Пісочне, 25{, 28}, Павлюк, 1990; Любешівський, Мельники, оз. Мошно, 1{, 2}, Павлюк, 1990; Любомльський, Кам'янка, болото, 2{, 4}, Павлюк, 1990; Любомльський, Кам'янка, ставок рибгоспу "Ладинка", 4{, 3}, Павлюк, 1990; Любомльський, Куснища, озерце, 2{, 5}, Павлюк, 1990; Любомльський, Любомль, болото, 1{, Павлюк, 1990; Любомльський, Свитязь, оз. Свитязь, 2{, Павлюк, 1990; Любомльський, Шацьк, оз. Люцимер, 3{, 4}, Павлюк, 1990. Донецька: Слов'янський, стариці Сів. Донця, біля с. Богородичне, Олігер, 1975. Житомирська: Радомишльський, Velke, 1866; Радомишльський, Чари, поблизу ст. Тетерів, 1919, 07, 9—11, 1}, Артоболевський, 1927a; Радомишльський, Коростишів, 1900, 07, 22, 1{, 3}, Артоболевський, 1927a; Радомишльський, Теремці, 1919, 07, 15—18, 7{, 10}, Артоболевський, 1927a. З а к а р п а т с ь к а : Ясиня, Грабар, 1933; Іршавський, Сільце, Грабар, 1933; Берегівський, Берегове, Грабар, 1933; Виноградівський, Виноградів, Грабар, 1933; Виноградівський, Онок, Грабар, 1933; Перечинський, Перечин, Грабар, 1933; Мукачівський, Лалово, болото, 3{, 2}, Павлюк, 1990; Мукачівський, Пістрялове, озеро, 1{, Павлюк, 1990; Мукачівський, Мукачєво, ставок, 1{, Павлюк, 1990; Свалявський, Вовкове, болото біля форелевого господарства "Свалява", 1}, Павлюк, 1990; Свалявський, Дусина, Грабар, 1933; Ужгород, Грабар, 1933; Ужгород, Hrabar, 1905; Ужгород, Kohaut, 1896; Ужгородський, Чоп, Грабар, 1933; Ужгородський, Невицьке, Грабар, 1933; Ужгородський, Невицьке, болото, 2{, Павлюк, 1990; Хустський, Хуст, Грабар, 1933; Хустський, Хуст, р. Тиса, стариця, 4{, Павлюк, 1990. І в а н о - Ф р а н к і в с ь к а : Всюди в Галичині, Dziędzielewicz, 1884; 1890; 1902; 1919; Івано-Франківськ, болото біля озера, зараз осушене, 23{, 24}, Павлюк, 1990; Івано-Франківськ, ставок, 7{, 10}, Павлюк, 1990; Галицький, Бурштин, р. Гнила Липа, стариця, 10{, 10}, Павлюк, 1990; Галицький, Медуха, риб. ставок, 1{, 2}, Павлюк, 1990; Галицький, Немшин, р. Дністер, стариця, 1{, Павлюк, 1990; Богородчанський, Солотвин, озерця і болото, 18{, 10}, Павлюк, 1990; Богородчанський, Старуна, в Карпатах до висоти 1300 м н. р. м., Fudakowski, 1932a; 1932b; 1935; Рогатинський, Загір'я, риб. ставок, 1{, 2}, Павлюк, 1990; Коломийський, Виноград, Fudakowski, 1932a; 1932b; 1935; Надворнянський, Микаulichin, 1{, Павлюк, 1990; Надворнянський, Яремча, болото, 10{, 19}, Павлюк, 1990; Тисменецький, Пшеничники, риб. ставок, 9{, 4}, Павлюк, 1990; Тисменецький, Тисмениця, ставок, 8{, 15}, Павлюк, 1990; Тисменецький, Хом'яківка, риб. ставок, 5{, 2}, Павлюк, 1990. Київська: околиці Києва, Frantsevich, Mokrushov, 1984; Баришівський, Веселинівка, два ставки і заболочені луки, 1992, 08, 1, Горб, Горб, неопубл. дані; Баришівський, Гостролучя, ставок, 1992, 08, 8, Горб, Горб, неопубл. дані; Баришівський, Леяки, ставок, 1992, 08, 5, Горб, Горб, неопубл. дані; Баришівський, Лукаші, штучний ставок, 1992, 08, 8, Горб, Горб, неопубл. дані; Баришівський, Перемога, два маленькі ставки, 1992, 08, 8, Горб, Горб, неопубл. дані; Баришівський, Пилипча, р. Недра, 1992, 08, 4, Горб, Горб, неопубл. дані; Баришівський, Поділля, три озерця і заболочені луки, 1992, 08, 1, Горб, Горб, неопубл. дані; Баришівський, Новотроянда, два штучні ставки та заболочені луки, 1992, 07, 30, Горб, Горб, неопубл. дані; Баришівський, Семенівка,

2 км Пн., два озера, 1992, 08, 5, Горб, Горб, неопубл. дані; Барішівський, Устинова Гребля, два струмки зі слабо проточною водою, 1992, 08, 23, Горб, Горб, неопубл. дані; Барішівський, Ярешки, р. Недра, 1992, 08, 4, Горб, Горб, неопубл. дані; Васильківський, Мотовилівка, 1917, 07, 29, 5}, Артоболевський, 1927а; Бориспільський, 1917, 06, Артоболевський, 1917б; Згурівський, Аркадіївка, ставок, 1992, 08, 9, Горб, Горб, неопубл. дані; Згурівський, Вільне, три ставки, 1992, 08, 13, Горб, Горб, неопубл. дані; Згурівський, Згурівка, озеро, 1992, 08, 13, Горб, Горб, неопубл. дані; Згурівський, Згурівка, озеро, 1992, 08, 13, Горб, Горб, неопубл. дані; Згурівський, Мала Супоївка, р. Супій, заболочені луки, 1992, 08, 13, Горб, Горб, неопубл. дані; Згурівський, Стара Оржича, ставок, 1992, 08, 9, Горб, Горб, неопубл. дані; Згурівський, Усівка, біля р. Супій, ставок і заболочені луки, 1992, 08, 4, Горб, Горб, неопубл. дані; Згурівський, Турівка, р. Перевод, 1992, 08, 9, Горб, Горб, неопубл. дані; Київ, 1920, 09, 3, 1}, Артоболевський, 1927а; Київ, 1919, 09, 23, 2}, Артоболевський, 1927а; Київ, 1918, 08, 7, 1}, Артоболевський, 1927а; Київ, 1917, 07, 29, 1{, 4}, Артоболевський, 1927а; Київ, 1914, 06—08, Шарлемань, Артоболевський, 1915; Київ, дача Бернера, 1918, 08, 18—30, 3{, 3}, Артоболевський, 1927а; Київ, дача Бернера, 1914, 06, 19, 2{, Артоболевський, 1927а; Київ, дача Бернера, 1914, 06, 19—30, 1{, 1}, Артоболевський, 1927а; Київ, Германівка, 08, 13, 1{, Артоболевський, 1927а; Київ, Дарниця, 1918, 09, 10, Артоболевський, 1926; Київ, Горенічі, 1918, 09, 27, 1}, Артоболевський, 1927а; Київ, Голосіївські озера, озеро, Горб, 1991а; Київ, Гостомель, 1923, 07, 27, 1{, Артоболевський, 1927а; Київ, Капітанівка, 1918, 08, 25, 4{, 3}, Артоболевський, 1927а; Київ, Кисво-Межигірське лісн., 1917, 08, 18, 1{, 2}, Артоболевський, 1927а; Київ, Кирилівські яри, 1920, 08, 19, 4{, 1}, Артоболевський, 1927а; Київ, Кирилівські яри, 1918, 08, 17—24, 1{, 2}, Артоболевський, 1927а; Київ, Пуца, 1923, 07, 23, 1}, Артоболевський, 1927а; Київ, Пуца, 1919, 08, 14, 4{, 6}, Артоболевський, 1927а; Київ, Пуца, 1919, 09, 23, 2{, 3}, Артоболевський, 1927а; Київ, Пуца, 1918, 09, 11, 1{, 1}, Артоболевський, 1927а; Київ, Святошин, 1919, 09, 13, 6{, 2}, Артоболевський, 1927а; Київ, Сирець, 1919, 07, 20—15, 9{, 10}, Павлюк, 1990; Київ, Сирець, 1919, 07, 22, 2{, 4}, Артоболевський, 1927а; Київ, Труханів острів, 1913, 08, 26, 1{, Артоболевський, 1927а; Переяслав-Хмельницький, Дем'яніч, ставок, 1992, 08, 19, Горб, Горб, неопубл. дані; Переяслав-Хмельницький, Дівички, ставок, 1992, 08, 15, Горб, Горб, неопубл. дані; Переяслав-Хмельницький, Лецьки, струмок, 1992, 08, 17, Горб, Горб, неопубл. дані; Переяслав-Хмельницький, Переяслав-Хмельницький, штучні ставки, 1992, 08, 15, Горб, Горб, неопубл. дані; Переяслав-Хмельницький, Пристроми, р. Трубіж, маленькі ставки біля річки, 1992, 08, 19, Горб, Горб, неопубл. дані; Переяслав-Хмельницький, Строкова, ставок, 1992, 08, 15, Горб, Горб, неопубл. дані; Переяслав-Хмельницький, Студеники/Жовтневе, озеро в сосновому лісі, 1992, 08, 5—28, Горб, Горб, неопубл. дані; Переяслав-Хмельницький, Ташань, р. Супій, 1992, 08, 2, Горб, Горб, неопубл. дані; Переяслав-Хмельницький, Циблі, Канівське водосховище, заболочені луки, 1992, 08, 21, Горб, Горб, неопубл. дані; Переяслав-Хмельницький, Улянівка, струмок, 1992, 08, 17, Горб, Горб, неопубл. дані; Переяслав-Хмельницький, Хоцьки, Канівське водосховище, заболочені луки, 1992, 08, 17, Горб, Горб, неопубл. дані; Яготинський, 1919, Артоболевський, 1923; Яготинський, Гензерівка, ставок, 1992, 07, 26, Горб, Горб, неопубл. дані; Яготинський, Лемешівка, р. Оржича, 1992, 07, 26, Горб, Горб, неопубл. дані; Яготинський, Капустинці, біля р. Супій, 1992, 08, 2, Горб, Горб, неопубл. дані; Яготинський, Панфили, 1988, 08, 29, 1{, Горб, 1990; Яготинський, Панфили, 1988, 08, 31, 2{, Горб, 1990; Яготинський, Сотниківка, ставок, 1992, 08, 9, Горб, Горб, неопубл. дані; Яготинський, Фарбоване, біля р. Супій, ставки, 1992, 08, 2, Горб, Горб, неопубл. дані; Яготинський, Яготин, парк, 1988, 09, 14, 2{, Горб, 1990; Яготинський, Яготин, парк, 1988, 09, 3, 2{, 3}, Горб, 1990; Яготинський, Яготин, ставки рибгоспу, 1988, 08, 29, 2{, 1}, Горб, 1990; Яготинський, Яготин, ставки рибгоспу, 1988, 08, 29, 1{, Горб, неопубл. дані; Яготинський, Яготин, оз. Супій, парк, 1983, 09, 3, 1{, Горб, неопубл. дані; Яготинський, Яготин, оз. Супій, парк, штучні озера та заболочені луки, 1992, 08, 8, Горб, Горб, неопубл. дані. Л і в і в с ь к а : Дрогобицький, Трускавець, Fudakowski, 1932а; 1932б; 1935; Городокський, Черляни, ставок, 7{, Павлюк, 1990; Городокський, Городок, озеро, 3{, 8}, Павлюк, 1990; Радехівський, Поздимир, 3{, Павлюк, 1990; Кам'яно-Бузький, Добротвор, водосховище, 1{, Павлюк, 1990; Кам'яно-Бузький, Старий Ярчів, ставок, 8{, 18}, Павлюк, 1990; Львів, Павлюк, 1989; Львів, Голоско, ставок, 4{, Павлюк, 1990; Львів, Сихів, ставок, 11{, 4}, Павлюк, 1990; Перемишлянський, Дусанів, риб. ставок, 1{, Павлюк, 1990; Нестерівський, Великі Грибовичі, риб. ставок, 68{, 6}, Павлюк, 1990; Нестерівський, Малехів, болото, 1{, Павлюк, 1990; Миколаївський, Тростянець, р. Зубра, стариця, 1{, Павлюк, 1990; Пустомитівський, Давидів, ставок, 2{, 1}, Павлюк, 1990; Пустомитівський, Борщовичі, болото, 3{, Павлюк, 1990; Пустомитівський, Звенигород, болото, 2{, Павлюк, 1990; Пустомитівський, Поршна, болото, 4{, 5}, Павлюк, 1990; Пустомитівський, Скнилів, болото, вже осушене, 22{, 13}, Павлюк, 1990; Пустомитівський, Ставчани, ставки, 6{, Павлюк, 1990; Самбірський, Рудки, р. Вишенка, 2{, 1}, Павлюк, 1990; Сокальський, Червоноград, ставок, 22{, 14}, Павлюк, 1990; Сокальський, Поториця, 1{, Павлюк, 1990; Яворівський, Івано-Франково, озеро, 3{, 5}, Павлюк, 1990; Яворівський, Борки, болото, 1{, 2}, Павлюк, 1990; Яворівський, Ясне, болото, вже осушене, 4{, Павлюк, 1990; Яворівський, Краковець, озеро, 16{, 2}, Павлюк, 1990; Яворівський, Страдч, р. Верещиця, стариця, 1{, Павлюк, 1990; Яворівський, Яворів, ставок, 2{, Павлюк, 1990. О д е с ь к а : Одеса, 1903, 07, 20, Шугуров, 1903; Одеса, 1903, 09, 14, Шугуров, 1903. П о л т а в с ь к а : всюди, 06, 24, Артоболевський, 1929б; всюди, 10, 20, Артоболевський, 1929б; Кобеляцький, 40 верст від Кобеляк, помістя Тарахтайка, 1/4 версти від Дніпра, декілька боліт, f. *rossicum* Bart., 1915, 06, 11, 1{, Артоболевський, 1917г; Пирятинський, Смотрики, р. Оржича, 1988, 10, 1, 2}, Горб, неопубл. дані; Полтава, Яреськи, 1921, Артоболевський, 1923. Р і в н е н с ь к а : Зарічненський, Іванчиці, Fudakowski, 1932а; 1932б; 1935; Зарічненський, Кохотська Воля, Fudakowski, 1932а; 1932б; 1935; Острозький, Острог, р. Вілія, стариця, 3{, Павлюк, 1990. Тернопільська: Борщівка, р. Горинь, Fudakowski, 1932а; Борщівський, Скала-Подольська, Łomnicki, 1877; Бучацький, Баріш, риб. ставок, 1{, 2}, Павлюк, 1990; Бучацький, Дружба, риб. ставок, 1{, Павлюк, 1990; Бучацький, Нові Петликівці, ставок, 2{, Павлюк, 1990; Зборівський, Заложці, риб. ставок, 16{, 21}, Павлюк, 1990; Зборівський, Зборів, болото, 3{, 1}, Павлюк, 1990; Лановецький,



Рис. 91. *Sympetrum vulgatum*: 1, 2 – голова зліва; 3 – груди самця зліва; 4, 5 – вторинні копулятивні органи самця зліва; 6 – черевце самця зверху; 7 – анальні придатки самця зліва; 8 – анальні придатки самця знизу; 9 – анальні придатки самця зверху; 10 – анальні придатки та генітальна пластинка самиці знизу; 11 – анальні придатки та генітальна пластинка самиці збоку. 1, 3, 4, 7—11 (Бешовски, 1994); 2, 5, 6 (Wendler, Nüß, 1994).

Барсуки, Fudakowski, 1932a; Лановецький, Барсуки, Fudakowski, 1932a; 1932b; 1935; Лановецький, Борщівка, Fudakowski, 1932a; 1932b; 1935; Кременецький, Кременець, Павлюк, Кузьмович, 1976; Кременецький, Кременець, болото, 3{, Павлюк, 1990; Кременецький, Лишня, р. Іква, 1}, Павлюк, 1990; Тернопіль, озеро, 1}, Павлюк, 1990; Шумський, Новостав, ставок, 14{, 3}, Павлюк, 1990. Черкаська: Мліїв, 1924, 06, 18—28, 6}, Артоболевський, 1927a; Звенигородський, Васильків, 1918, 07, 8, 4{, 6}, Артоболевський, 1927a; Канівський, Канів, держзаповідник, заболочені луки, 1988, 07, 11, Горб, 1991в; Канівський, Канів, держзаповідник, заболочені луки, 1988, 07, 6—8, 3}, Горб, 1991в; Канівський, околиці Канівського заповідника, лівий берег Дніпра, заплавні луки, 1988, 07, 08, Горб, 1991в. Чернівецька: Вижицький, Мигово, St. Quentin, 1932; Кіцманський, Кіцмань, St. Quentin, 1932; Сторожинецький, Жадова, St. Quentin, 1932; Сторожинецький, Слобода-Комаровці, St. Quentin, 1932. Чернігівська: Конотопський, Гайворон, 1917, 08, 23, Артоболевський, 1926; Ніжинський, Носовка, 1926, 09, 2, Артоболевський, 1926; Остерський, Жукин, 1919, 07, 27—28, Артоболевський, 1926; Остерський, Старосілля, 1919, 07, Артоболевський, 1926.

РОЗДІЛ 7. СПИСКИ БАБОК ОБЛАСТЕЙ УКРАЇНИ

Вінницька область

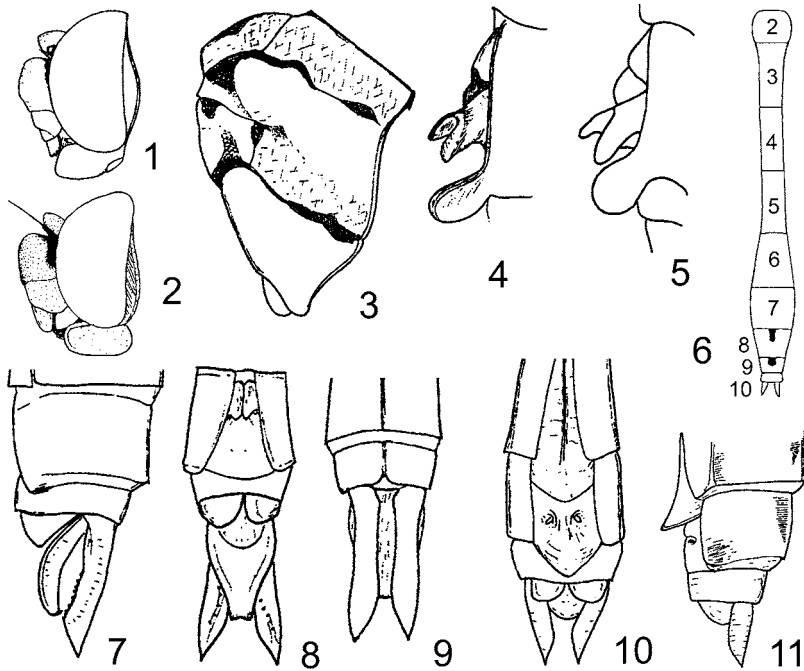
<i>Aeshna cyanea</i>	Артоболевський,	19276
<i>Aeshna grandis</i>	Артоболевський,	19276
<i>Aeshna juncea</i>	Belke, 1859	
<i>Aeshna mixta</i>	Артоболевський,	19276
<i>Anaciaeschna isoscelestes</i>	Артоболевський,	19276
<i>Anax imperator</i>	Артоболевський,	19276
<i>Brachytron hafniense</i>	Belke, 1859	
<i>Calopteryx splendens</i>	Артоболевський,	19276; 1929a
<i>Calopteryx virgo</i>	Артоболевський,	1929a
<i>Coenagrion ornatum</i>	Артоболевський,	19276
<i>Coenagrion puella</i>	Артоболевський,	19276
<i>Coenagrion pulchellum</i>	Артоболевський,	19276
<i>Cordulia aenea</i>	Артоболевський,	19276
<i>Enallagma cyathigerum</i>	Артоболевський,	19276; 1929a
<i>Erythromma najas</i>	Артоболевський,	19276
<i>Gomphus flavipes</i>	Belke, 1858; 1859	
<i>Gomphus vulgatissimus</i>	Артоболевський,	19276
<i>Ischnura elegans</i>	Артоболевський,	19276
<i>Ischnura pumilio</i>	Артоболевський,	19276
<i>Lestes barbara</i>	Артоболевський,	19276
<i>Lestes macrostigma</i>	Belke, 1859	
<i>Libellula depressa</i>	Belke, 1859	
<i>Libellula falva</i>	Артоболевський,	19276
<i>Onychogomphus forcipatus</i>	Belke, 1859	
<i>Orthetrum cancellatum</i>	Артоболевський,	19276
<i>Platycnemis pennipes</i>	Артоболевський,	19276
<i>Somatochlora flavomaculata</i>	Артоболевський,	19276
<i>Sympsectra fasca</i>	Belke, 1859	
<i>Sympetrum danae</i>	Артоболевський,	19276
<i>Sympetrum flaveolum</i>	Артоболевський,	19276
<i>Sympetrum pedemontanum</i>	Belke, 1859; Баргенов, 1912a	
<i>Sympetrum sanguineum</i>	Артоболевський,	19276
<i>Sympetrum striolatum</i>	Артоболевський,	19276
<i>Sympetrum vulgatum</i>	Артоболевський,	19276

Волинська область

<i>Aeshna affinis</i>	Fudakowski, 1932b; Павлюк, 19906
<i>Aeshna cyanea</i>	Fudakowski, 1932b
<i>Aeshna grandis</i>	Fudakowski, 1932a; b; Павлюк, 19746; 1989a; 1989b; 19906
<i>Aeshna juncea</i>	Fudakowski, 1932a; b; 1935
<i>Aeshna mixta</i>	Fudakowski, 1932a; b; 1935; Павлюк, 19746; 1989a; 1989b; 19906
<i>Anaciaeschna isoscelestes</i>	Fudakowski, 1932a; b
<i>Calopteryx splendens</i>	Fudakowski, 1932a; b; Павлюк, 19746 19906
<i>Calopteryx virgo</i>	Fudakowski, 1932a; b; Павлюк, 19906
<i>Coenagrion armatum</i>	Павлюк, 19906
<i>Coenagrion hastulatum</i>	Павлюк, 19746; 19906
<i>Coenagrion lunulatum</i>	Павлюк, 19906
<i>Coenagrion puella</i>	Fudakowski, 1932b; Павлюк, 19906
<i>Coenagrion pulchellum</i>	Артоболевський, 1929a; Fudakowski, 1932b; Павлюк, 19746; 19906
<i>Cordulia aenea</i>	Fudakowski, 1932a; b; Павлюк, 19746; 1989a; 1989b; 19906
<i>Enallagma cyathigerum</i>	Fudakowski, 1932b; Павлюк, 19746; 1989a; 1989b; 19906
<i>Epitheca bimaculata</i>	Павлюк, 19906
<i>Erythromma najas</i>	Павлюк, 19746; 19906
<i>Gomphus vulgatissimus</i>	Fudakowski, 1932a; b; Павлюк, 19746
<i>Ischnura elegans</i>	Артоболевський, 1929a; Павлюк, 19746; 19906
<i>Ischnura pumilio</i>	Fudakowski, 1932b; Павлюк, 19746; 19906
<i>Lestes barbara</i>	Fudakowski, 1932b; Павлюк, 19746; 19906
<i>Lestes dryas</i>	Fudakowski, 1932a; b; 1935; Павлюк, 19746; 19906

<i>Lestes sponsa</i>	Fudakowski, 1932a; b; Павлюк, 19746; 19906
<i>Lestes virens</i>	Fudakowski, 1932a; b; Павлюк, 19746; 19906
<i>Leucorrhinia albifrons</i>	Павлюк, 19746
<i>Leucorrhinia caudalis</i>	Fudakowski, 1932a; b; Павлюк, 19746; 1989a; 1989В; 19906
<i>Leucorrhinia pectoralis</i>	Fudakowski, 1932a
<i>Libellula depressa</i>	Fudakowski, 1932a; b; Павлюк, 19746; 1981a; 1989a; 1989В
<i>Libellula falva</i>	Fudakowski, 1932a; b; Павлюк, 19906
<i>Libellula quadrimaculata</i>	Fudakowski, 1932a; b; Павлюк, 19746; 1989a; 1989В; 19906
<i>Nehalennia speciosa</i>	Павлюк, 19906
<i>Onychogomphus forcipatus</i>	Fudakowski, 1932b
<i>Orthetrum albistylum</i>	Павлюк, 19746
<i>Orthetrum cancellatum</i>	Павлюк, 19746; 19906
<i>Platycnemis pennipes</i>	Fudakowski, 1932b; Павлюк, 19906
<i>Somatochlora flavomaculata</i>	Павлюк, 19746
<i>Somatochlora metallica</i>	Павлюк, 19906
<i>Sympecma paedisca</i>	Fudakowski, 1930; 1932a; Павлюк, 19746; 19906
<i>Sympetrum danae</i>	Fudakowski, 1932a; b; Павлюк, 19746; 19906
<i>Sympetrum depressiusculum</i>	Павлюк, 19746; 1989a; 1989В; 19906
<i>Sympetrum flaveolum</i>	Fudakowski, 1932a; b; Павлюк, 19746; 1989a; 1989В; 19906
<i>Sympetrum fonscolombei</i>	Fudakowski, 1932b
<i>Sympetrum pedemontanum</i>	Fudakowski, 1932a; b; Павлюк, 19906
<i>Sympetrum sanguineum</i>	Fudakowski, 1932a; b; Павлюк, 19746; 1989a; 1989В; 19906
<i>Sympetrum striolatum</i>	Fudakowski, 1932b
<i>Sympetrum vulgatum</i>	Fudakowski, 1932a; b; 1935; Павлюк, 19906

Дніпропетровська область

<i>Aeshna affinis</i>	Артоболевський, 1929a
<i>Anaciaeschna isoscelestes</i>	Артоболевський, 1929a
<i>Coenagrion puella</i>	Артоболевський, 1929a
<i>Coenagrion pulchellum</i>	Артоболевський, 1929a
<i>Crocothemis erythraea</i>	Артоболевський, 1929a
<i>Enallagma cyathigerum</i>	Артоболевський, 1929a
<i>Erythromma najas</i>	Артоболевський, 1929a
<i>Erythromma viridulum</i>	Артоболевський, 1929a
<i>Ischnura elegans</i>	Артоболевський, 1929a
<i>Lestes barbara</i>	Артоболевський, 1929a
<i>Lestes sponsa</i>	Артоболевський, 1929a
<i>Libellula quadrimaculata</i>	Артоболевський, 1929a
<i>Orthetrum cancellatum</i>	Артоболевський, 1929a
<i>Platycnemis pennipes</i>	Браунер, 1902; Артоболевський, 1929a
<i>Sympetrum flaveolum</i>	Артоболевський, 1929a
<i>Sympetrum sanguineum</i>	Артоболевський, 1929a

Донецька область

<i>Aeshna affinis</i>	Горб, неопубл. дані
<i>Aeshna mixta</i>	Олигер, 19756
<i>Anaciaeschna isoscelestes</i>	Олигер, 19756
<i>Anax imperator</i>	Олигер, 19756
<i>Anax parthenope</i>	Олигер, 19756
<i>Calopteryx splendens</i>	Олигер, 19756; Горб, неопубл. дані
<i>Coenagrion puella</i>	Олигер, 19756
<i>Coenagrion pulchellum</i>	Олигер, 19756
<i>Cordulia aenea</i>	Олигер, 19756
<i>Enallagma cyathigerum</i>	Олигер, 19756; Горб, неопубл. дані
<i>Gomphus flavipes</i>	Олигер, 19756
<i>Gomphus vulgatissimus</i>	Артоболевський, 1929a; Олигер, 19756
<i>Ischnura elegans</i>	Олигер, 19756
<i>Ischnura pumilio</i>	Олигер, 19756
<i>Lestes sponsa</i>	Олигер, 19756
<i>Libellula depressa</i>	Олигер, 19756; Горб, неопубл. дані
<i>Orthetrum albistylum</i>	Олигер, 19756
<i>Orthetrum brunneum</i>	Артоболевський, 1923; Олигер, 19756
<i>Orthetrum cancellatum</i>	Олигер, 19756
<i>Orthetrum caerulescens</i>	Олигер, 19756

<i>Platycnemis pennipes</i>	Олигер, 19756; Горб, неопубл. дані
<i>Сympecma paedisca</i>	Олигер, 19756
<i>Sympetrum danae</i>	Горб, неопубл. дані
<i>Sympetrum flaveolum</i>	Горб, неопубл. дані

<i>Sympetrum meridionale</i>	Олигер, 19756
<i>Sympetrum sanguineum</i>	Олигер, 19756
<i>Sympetrum striolatum</i>	Олигер, 19756
<i>Sympetrum vulgatum</i>	Олигер, 19756

Житомирська область

<i>Aeshna grandis</i>	Belke, 1866; Артоболевський, 1927a
<i>Aeshna juncea</i>	Солодовников, 1927
<i>Aeshna mixta</i>	Артоболевський, 1927a; Солодовников, 1927
<i>Anaciaeschna isoscelestes</i>	Солодовников, 1927
<i>Brachytron hajhiense</i>	Солодовников, 1927
<i>Calopteryx splendens</i>	Артоболевський, 1927a; Солодовников, 1927
<i>Calopteryx virgo</i>	Belke, 1866; Артоболевський, 1929a
<i>Coenagrion hastulatum</i>	Артоболевський, 1927a; Солодовников, 1927
<i>Coenagrion puella</i>	Belke, 1866; Артоболевський, 1927a; Солодовников, 1927
<i>Coenagrion pulchellum</i>	Артоболевський, 1927a; 1929a; Солодовников, 1927
<i>Cordulia aenea</i>	Belke, 1866; Артоболевський, 1927a; Солодовников, 1927
<i>Enallagma cyathigerum</i>	Артоболевський, 1927a
<i>Epitheca bimaculata</i>	Артоболевський, 1927a; Солодовников, 1927
<i>Gomphus vulgatissimus</i>	Артоболевський, 1927a; Солодовников, 1927
<i>Ischnura elegans</i>	Артоболевський, 1927a; 1929a
<i>Lestes barbara</i>	Солодовников, 1927
<i>Lestes dryas</i>	Солодовников, 1927
<i>Lestes sponsa</i>	Артоболевський, 1927a; Солодовников, 1927
<i>Lestes virens</i>	Солодовников, 1927
<i>Leucorrhinia pectoralis</i>	Солодовников, 1927
<i>Leucorrhinia rubicunda</i>	Солодовников, 1927
<i>Libellula depressa</i>	Belke, 1866; Артоболевський, 1927a; Солодовников, 1927
<i>Libellula quadrimaculata</i>	Belke, 1866; Артоболевський, 1927a; Солодовников, 1927
<i>Orthetrum cancellatum</i>	Belke, 1866; Артоболевський, 1927a
<i>Platycnemis pennipes</i>	Артоболевський, 1927a; 1929a; Солодовников, 1927
<i>Somatochlora arctica</i>	Солодовников, 1927
<i>Somatochlora flavomaculata</i>	Артоболевський, 1927a; Солодовников, 1927
<i>Somatochlora metallica</i>	Артоболевський, 1927a; Солодовников, 1927
<i>Sympetrum danae</i>	Артоболевський, 1927a; Солодовников, 1927
<i>Sympetrum flaveolum</i>	Belke, 1866; Артоболевський, 1927a; Солодовников, 1927
<i>Sympetrum sanguineum</i>	Артоболевський, 1927a; 1929a; Солодовников, 1927
<i>Sympetrum vulgatum</i>	Belke, 1866; Артоболевський, 1927a

Запорізька область

<i>Aeshna affinis</i>	Артоболевський, 1929a
<i>Anax imperator</i>	Артоболевський, 1929a
<i>Crocotthemis erythraea</i>	Артоболевський, 1929a
<i>Erythromma viridulum</i>	Артоболевський, 1929a
<i>Ischnura elegans</i>	Артоболевський, 1929a
<i>Orthetrum albistylum</i>	Артоболевський, 1929a
<i>Platycnemis pennipes</i>	Артоболевський, 1929a
<i>Sympetrum meridionale</i>	Артоболевський, 1929a
<i>Sympetrum sanguineum</i>	Артоболевський, 1929a

Закарпатська область

<i>Aeshna affinis</i>	Kohaut, 1896; Hrabar, 1905—1906; Pongr6cz, 1914; Грабар, 1933
<i>Aeshna cyanea</i>	Hrabar, 1905—1906; Грабар, 1933; Павлюк, 19906
<i>Aeshna grandis</i>	Hrabar, 1905—1906; Грабар, 1933
<i>Aeshna juncea</i>	Hrabar, 1905—1906
<i>Aeshna mixta</i>	Kohaut, 1896; Hrabar, 1905—1906; Pongr6cz, 1914; Грабар, 1933; Павлюк, 19906
<i>Anaciaeschna isoscelestes</i>	Hrabar, 1905—1906; Грабар, 1933; Павлюк, 19906
<i>Anax imperator</i>	Hrabar, 1905—1906; Грабар, 1933; Павлюк, 19906
<i>Brachytron hajhiense</i>	Hrabar, 1905—1906; Грабар, 1933
<i>Calopteryx splendens</i>	Kohaut, 1896; Грабар, 1933; Павлюк, 19906
<i>Calopteryx virgo</i>	Mocsari, 1877; Kohaut, 1896; Hrabar, 1905—1906; Грабар, 1933; Павлюк, 19906
<i>Chalcolestes viridis</i>	Hrabar, 1905—1906; Pongr6cz, 1914; Грабар, 1933; Павлюк, 19906

<i>Coenagrion hastulatum</i>	Hrabar, 1905—1906; Грабар, 1933
<i>Coenagrion ornatum</i>	Hrabar, 1905—1906
<i>Coenagrion puella</i>	Hrabar, 1905—1906; Павлюк, 19906
<i>Coenagrion pulchellum</i>	Грабар, 1933; Павлюк, 19906
<i>Cordulegaster bidentata</i>	Грабар, 1933
<i>Cordulia aenea</i>	Hrabar, 1905—1906; Грабар, 1933; Павлюк, 19906
<i>Crocothemis erythraea</i>	Hrabar, 1905—1906; Грабар, 1933; Павлюк, 19906
<i>Enallagma cyathigerum</i>	Kohaut, 1896; Hrabar, 1905—1906; Грабар, 1933; Павлюк, 19906
<i>Erythromma najas</i>	Hrabar, 1905—1906; Грабар, 1933; Павлюк, 19906
<i>Erythromma viridulum</i>	Hrabar, 1905—1906; Грабар, 1933; Павлюк, 19906
<i>Ischnura elegans</i>	Hrabar, 1905—1906; Грабар, 1933; Павлюк, 19906
<i>Ischnura pumilio</i>	Hrabar, 1905—1906; Грабар, 1933; Павлюк, 19906
<i>Gomphus flavipes</i>	Павлюк, 19906
<i>Gomphus vulgatissimus</i>	Hrabar, 1905—1906; Грабар, 1933; Павлюк, 19906
<i>Lestes barbara</i>	Kohaut, 1886; Hrabar, 1905—1906; Грабар, 1933; Павлюк, 19906
<i>Lestes dryas</i>	Kohaut, 1896; Pongr6cz, 1914; Fudakowski, 1932a; 1935; Павлюк, 19906
<i>Lestes sponsa</i>	Kohaut, 1896; Hrabar, 1905—1906; Pongr6cz, 1914; Грабар, 1933; Павлюк, 19906
<i>Lestes virens</i>	Kohaut, 1896; Hrabar, 1905—1906; Pongr6cz, 1914; Грабар, 1933; Павлюк, 19906
<i>Leucorrhinia caudalis</i>	Грабар, 1933
<i>Leucorrhinia dubia</i>	Frivaldszky, 1875
<i>Leucorrhinia pectoralis</i>	Hrabar, 1905—1906
<i>Libellula depressa</i>	Kohaut, 1896; Грабар, 1933; Павлюк, 19906
<i>Libellula falva</i>	Hrabar, 1905—1906; Грабар, 1933
<i>Libellula quadrimaculata</i>	Hrabar, 1905—1906; Грабар, 1933; Павлюк, 19906
<i>Onychogomphus forcipatus</i>	Mocsari, 1877; Kohaut, 1896; Hrabar, 1905—1906; Грабар, 1933; Павлюк, 19906
<i>Ophiogomphus serpentinus</i>	Hrabar, 1905—1906; Грабар, 1933
<i>Orthetrum albistylum</i>	Hrabar, 1905—1906; Грабар, 1933; Павлюк, 19906
<i>Orthetrum brunneum</i>	Hrabar, 1905—1906; Грабар, 1933; Павлюк, 19906
<i>Orthetrum caerulelescens</i>	Kohaut, 1896; Pongr6cz, 1914; Грабар, 1933
<i>Orthetrum cancellatum</i>	Hrabar, 1905—1906; Грабар, 1933
<i>Platycnemis pennipes</i>	Kohaut, 1896; Hrabar, 1905—1906; Грабар, 1933; Павлюк, 19906
<i>Pyrrhosoma nymphula</i>	Павлюк, 19906
<i>Somatochlora flavomaculata</i>	Kohaut, 1896; Pongr6cz, 1914
<i>Somatochlora metallica</i>	Hrabar, 1905—1906; Грабар, 1933; Павлюк, 19906
<i>Sympetma fasca</i>	Kohaut, 1896; Hrabar, 1905—1906; Грабар, 1933; Павлюк, 19906
<i>Sympetrum danae</i>	Kohaut, 1896; Hrabar, 1905—1906; Pongr6cz, 1914; Грабар, 1933; Павлюк, 19906
<i>Sympetrum depressiusculum</i>	Павлюк, 19906
<i>Sympetrum flaveolum</i>	Hrabar, 1905—1906; Грабар, 1933
<i>Sympetrum meridionale</i>	Kohaut, 1896; Hrabar, 1905—1906; Грабар, 1933
<i>Sympetrum pedemontanum</i>	Hrabar, 1905—1906; Грабар, 1933
<i>Sympetrum sanguineum</i>	Kohaut, 1896; Hrabar, 1905—1906; Грабар, 1933; Павлюк, 19906
<i>Sympetrum striolatum</i>	Kohaut, 1896; Hrabar, 1905—1906; Грабар, 1933; Павлюк, 19906
<i>Sympetrum vulgatum</i>	Kohaut, 1896; Hrabar, 1905—1906; Грабар, 1933; Павлюк, 19906

Івано-Франківська область

<i>Aeshna affinis</i>	Fudakowski, 1932a; Павлюк, 19906
<i>Aeshna cyanea</i>	Dziędziewic, 1877; 1883; 1902; 1919—1920; Fudakowski, 1932a; Павлюк, 1981a; 1989a; 1989b; 19906
<i>Aeshna grandis</i>	Dziędziewic, 1902; 1919—1920; Fudakowski, 1932a; Павлюк, 19906
<i>Aeshna juncea</i>	Fudakowski, 1932b; 1935; Павлюк, 19906
<i>Aeshna mixta</i>	Dziędziewic, 1883; 1890; 1902; 1919—1920; Fudakowski, 1932a; b; 1935; Павлюк, 19906
<i>Anaciaeschna isoscelestes</i>	Dziędziewic, 1877; 1890; 1902; 1919—1920
<i>Anax imperator</i>	Dziędziewic, 1877; 1884; 1902; 1919—1920; Павлюк, 19906
<i>Brachytron hafniense</i>	Dziędziewic, 1883; 1884; 1890; Павлюк, 19906

<i>Calopteryx splendens</i>	Dziędziewicz, 1882; 1884; 1890; 1902; 1919—1920; Павлюк, 19906
<i>Calopteryx virgo</i>	Dziędziewicz, 1890; 1902; 1904—1905; 1919—1920; Fudakowski, 1932a; b; Павлюк, 19906
<i>Coenagrion armatum</i>	Павлюк, 19906
<i>Coenagrion hastulatum</i>	Dziędziewicz, 1883; 1890; 1902; 1919—1920; Павлюк, 19906
<i>Coenagrion lunulatum</i>	Dziędziewicz, 1884; 1890
<i>Coenagrion ornatum</i>	Павлюк, 19906
<i>Coenagrion puella</i>	Dziędziewicz, 1884; 1890; 1902; 1919—1920; Павлюк, 19906
<i>Coenagrion pulchellum</i>	Dziędziewicz, 1884; 1890; 1902; 1919—1920; Павлюк, 19906
<i>Cordulegaster bidentata</i>	Dziędziewicz, 1883; 1890; 1904—1905; Fudakowski, 1932a
<i>Cordulia aenea</i>	Павлюк, 19906
<i>Enallagma cyathigerum</i>	Dziędziewicz, 1890; 1902; 1919—1920; Павлюк, 19906
<i>Epitheca bimaculata</i>	Dziędziewicz, 1890; 1902; 1904—1905; 1919—1920
<i>Erythromma najas</i>	Dziędziewicz, 1883; 1890; 1902; 1919—1920; Павлюк, 19906
<i>Erythromma viridulum</i>	Павлюк, 19906
<i>Gomphus vulgatissimus</i>	Dziędziewicz, 1877; 1883; 1884; 1890; 1902; Павлюк, 19906
<i>Ischnura elegans</i>	Павлюк, 19906
<i>Ischnura pumilio</i>	Dziędziewicz, 1883; 1890; 1902; 1919—1920; Fudakowski, 1932a; Павлюк, 1981a; 19906
<i>Lestes barbara</i>	Dziędziewicz, 1902; 1919—1920; Fudakowski, 1932a; Павлюк, 19906
<i>Lestes dryas</i>	Dziędziewicz, 1880; 1902; 1919—1920; Fudakowski, 1932a; 1935; Павлюк, 19906
<i>Lestes sponsa</i>	Fudakowski, 1932a; b; Павлюк, 1981a; 19906
<i>Lestes virens</i>	Dziędziewicz, 1890; 1902; 1919—1920; Fudakowski, 1932a; Павлюк, 19906
<i>Leucorrhinia caudalis</i>	Dziędziewicz, 1890; 1902; 1904—1905; 1919—1920
<i>Leucorrhinia dubia</i>	Fudakowski, 1935
<i>Leucorrhinia rubicunda</i>	Dziędziewicz, 1890; 1902; 1904—1905; 1919—1920
<i>Libellula depressa</i>	Dziędziewicz, 1883; 1890; 1902; 1919—1920; Павлюк, 19746; 1981a; 1989a; 1989b; 19906
<i>Libellula quadrimaculata</i>	Dziędziewicz, 1877; 1890; 1902; 1919—1920; Павлюк, 19906
<i>Nehalennia speciosa</i>	Dziędziewicz, 1890; 1902; 1919—1920
<i>Onychogomphus forcipatus</i>	Dziędziewicz, 1877; 1883; 1890; Fudakowski, 1932a; 1935; Павлюк, 19906
<i>Ophiogomphus serpentinus</i>	Dziędziewicz, 1877; 1890; 1902; 1919—1920
<i>Orthetrum albistylum</i>	Dziędziewicz, 1890; 1902; 1919—1920; Павлюк, 19906
<i>Orthetrum brunneum</i>	Dziędziewicz, 1890; 1902; 1919—1920; Павлюк, 19906
<i>Orthetrum cancellatum</i>	Dziędziewicz, 1890; 1902; 1919—1920
<i>Platycnemis pennipes</i>	Dziędziewicz, 1877; 1884; 1890; 1902; 1919—1920; Wierzejski, 1883; Павлюк, 19906
<i>Pyrrhosoma nymphula</i>	Dziędziewicz, 1890; 1902; 1904—1905; 1919—1920; Павлюк, 19906
<i>Somatochlora alpestris</i>	Dziędziewicz, 1919—1920
<i>Somatochlora flavomaculata</i>	Dziędziewicz, 1890
<i>Somatochlora metallica</i>	Dziędziewicz, 1883; 1890; 1919—1920; Павлюк, 19906
<i>Sympetma fasca</i>	Dziędziewicz, 1877; 1890; 1902; 1919—1920; Павлюк, 19906
<i>Sympetrum danae</i>	Dziędziewicz, 1884; 1890; 1902; 1904—1905; 1919—1920; Fudakowski, 1932a; b; Павлюк, 19906
<i>Sympetrum depressiusculum</i>	Павлюк, 19906
<i>Sympetrum flaveolum</i>	Dziędziewicz, 1883; 1890; 1902; 1919—1920; Fudakowski, 1932a; b; 1935; Павлюк, 19906
<i>Sympetrum fonscolombei</i>	Fudakowski, 1932a
<i>Sympetrum meridionale</i>	Dziędziewicz, 1890; 1902; Павлюк, 19906
<i>Sympetrum pedemontanum</i>	Dziędziewicz, 1877; 1890; 1902; 1919—1920; Павлюк, 19906
<i>Sympetrum sanguineum</i>	Dziędziewicz, 1884; 1890; 1902; 1919—1920; Fudakowski, 1932a; b; Павлюк, 19906
<i>Sympetrum striolatum</i>	Dziędziewicz, 1890; 1902; 1919—1920; Fudakowski, 1932a; Павлюк, 19906
<i>Sympetrum vulgatum</i>	Dziędziewicz, 1884; 1890; 1902; 1919—1920; Fudakowski,

1932a; b; 1935; Павлюк, 19906

Київська область

- Aeshna affinis*..... Артоболевский, 19176; 1927a; Горб, 1990a; неопубл. дані; Горб, Горб, неопубл. дані
- Aeshna cyanea*..... Шарлемань, Артоболевский, 1915; Артоболевський, 1927a; Мокрушов, Золотов, 1973; Мокрушов, Францевич, 1973; Горб, 1991a; неопубл. дані
- Aeshna grandis*..... Аверин, 1915; Шарлемань, Артоболевский, 1915; Артоболевский, 19176; 1923; 1927a; 1929a; Горб, 1990a; неопубл. дані
- Aeshna juncea*..... Шарлемань, Артоболевский, 1915; Артоболевський, 1927a; 19296; Горб, Горб, неопубл. дані
- Aeshna mixta*..... Шарлемань, Артоболевский, 1915; Артоболевский, 19176; 1923; 1927a; Горб, 1990a; 1991a; неопубл. дані; Горб, Горб, неопубл. дані
- Aeshna viridis*..... Шарлемань, Артоболевский, 1915; Артоболевский, 19176; 1923; 1927a; Горб, 1990a; неопубл. дані; Горб, Горб, неопубл. дані
- Anaciaeschna isoscelestes*..... Шарлемань, Артоболевский, 1915; Артоболевський, 1923; 1927a; Горб, 1990a; Горб, 1991a; неопубл. дані
- Anax imperator*..... Шарлемань, Артоболевский, 1915; Артоболевский, 19176; 1926; 1927a; Горб, 1990a; 1991a; неопубл. дані; Горб, Горб, неопубл. дані
- Anax parthenope*..... Артоболевський, 1927a
- Brachytriton hafniense*..... Шарлемань, Артоболевский, 1915; Артоболевський, 1927a; Горб, 1990a; 1991a; неопубл. дані
- Calopteryx splendens*..... Шарлемань, Артоболевский, 1915; Артоболевский, 19176; 1927a; Горб, 1990a; 1991a; неопубл. дані; Горб, Горб, неопубл. дані
- Calopteryx virgo*..... Артоболевський, 1927a
- Coenagrion armatum*..... Артоболевський, 1927a; Горб, неопубл. дані
- Coenagrion hastulatum*..... Артоболевский, 19176; 1927a; 19296; Павлюк, 19906; Горб, 1991a
- Coenagrion ornatum*..... Горб, 1991a
- Coenagrion puella*..... Артоболевский, 19176; 1927a; Gorb, 1998a; Горб, 1990a; 1991a; неопубл. дані; Горб, Горб, неопубл. дані
- Coenagrion pulchellum*..... Артоболевский, 19176; 1923; 1927a; Горб, 1990a; 1991a; Горб, Горб, неопубл. дані
- Cordulegaster annulata*..... Gorb, 1991b
- Cordulia aenea*..... Шарлемань, 1914; Шарлемань, Артоболевский, 1915; Артоболевский, 19176; 1929a; Горб, 1990a; 1991a; неопубл. дані
- Enallagma cyathigerum*..... Шарлемань, Артоболевский, 1915; Артоболевский, 19176; 1923; 1927a; Павлюк, 19906; Горб, 1990a; 1991a; неопубл. дані; Горб, Горб, неопубл. дані
- Epiheca bimaculata*..... Артоболевський, 1927a; Горб, 1990a; 1991a; неопубл. дані
- Erythromma najas*..... Шарлемань, Артоболевский, 1915; Артоболевский, 19176; 1923; 1927a; Мокрушов, Францевич, 19766; Горб, 1990a; 1991a; неопубл. дані
- Erythromma viridulum*..... Горб, 1991a; неопубл. дані; Горб, Горб, неопубл. дані
- Gomphus flavipes*..... Шарлемань, Артоболевский, 1915; Артоболевский, 19176; 1927a
- Gomphus vulgatissimus*..... Шарлемань, Артоболевский, 1915; Артоболевский, 19176; 1927a; Павлюк, 19906
- Hemianax ephippiger*..... Gorb, 1996a
- Ischnura elegans*..... Артоболевський, 1927a; Gorb, 1999b; Горб, 1990a; 1991a; неопубл. дані; Горб, Горб, неопубл. дані
- Ischnura pumilio*..... Шарлемань, Артоболевский, 1915; Артоболевський, 1927a; Горб, 1990a; неопубл. дані; Павлюк, 19906
- Lestes barbara*..... Шарлемань, Артоболевский, 1915; Артоболевский, 19176; 1927a; Горб, неопубл. дані; Горб, Горб, неопубл. дані
- Lestes dryas*..... Шарлемань, Артоболевский, 1915; Артоболевский, 19176; 1927a; Горб, неопубл. дані
- Lestes sponsa*..... Шарлемань, Артоболевский, 1915; Артоболевский, 19176; 1923; 1927a; Павлюк, 19906; Горб, 1990a; неопубл. дані; Горб, Горб, неопубл. дані
- Lestes virens*..... Шарлемань, Артоболевский, 1915; Артоболевский, 19176; 1927a; 1929a; Горб, 1990a; неопубл. дані; Горб, Горб, неопубл. дані

<i>Leucorrhinia albifrons</i>	Шарлемань, Артоболевский, 1915; Горб, 1991а; неопубл. дані
<i>Leucorrhinia caudalis</i>	Шарлемань, Артоболевский, 1915; Артоболевський, 1923; 1927а; Горб, 1991а; неопубл. дані
<i>Leucorrhinia dubia</i>	Артоболевский, 19176; 1927а
<i>Leucorrhinia pectoralis</i>	Аверин, 1915; Шарлемань, Артоболевский, 1915; Артоболевский, 19176; 1927а; Горб, 1990а; 1991а; неопубл. дані; Горб, Горб, неопубл. дані
<i>Leucorrhinia rubicunda</i>	Артоболевський, 1927а
<i>Libellula depressa</i>	Шарлемань, Артоболевский, 1915; Артоболевский, 19176; 1927а; Горб, 1990а; неопубл. дані; Горб, Горб, неопубл. дані
<i>Libellula falva</i>	Шарлемань, Артоболевский, 1915; Артоболевський, 1927а; 1929а; б
<i>Libellula quadrimaculata</i>	Шарлемань, 1914; 1917; Аверин, 1915; Шарлемань, Артоболевский, 1915; Артоболевский, 19176; 1923; 1926; 1927а; Павлюк, 19906; Мокрушов, 1972; 1982; Горб, 1990а; 1991а; неопубл. дані
<i>Nehalennia speciosa</i>	Шарлемань, Артоболевский, 1915; Артоболевський, 1927а; Францевич, неопубл. дані
<i>Ophiogomphus serpentinus</i>	Артоболевський, 1927а
<i>Orthetrum albistylum</i>	Горб, 1991а; неопубл. дані; Горб, Горб, неопубл. дані
<i>Orthetrum cancellatum</i>	Шарлемань, Артоболевский, 1915; Артоболевский, 19176; 1923; 1927а; 19296; Горб, 1990а; 1991а; неопубл. дані; Горб, Горб, неопубл. дані
<i>Platycnemis pennipes</i>	Шарлемань, Артоболевский, 1915; Артоболевский, 19176; 1927а; Павлюк, 19906; Горб, 1991а; Горб, Горб, неопубл. дані;
<i>Somatochlora flavomaculata</i>	Шарлемань, Артоболевский, 1915; Артоболевский, 19176; 1923; 1927а; Павлюк, 19906; Горб, 1990а; неопубл. дані; Горб, Горб, неопубл. дані
<i>Somatochlora metallica</i>	Шарлемань, 1914; Аверин, 1915; Шарлемань, Артоболевский, 1915; Артоболевский, 19176; 1927а; Горб, 1990а; 1991а
<i>Sympecma jusca</i>	Родзянко, 1914
<i>Sympecma paedisca</i>	Артоболевський, 19296; Gorb, 1994b; с; Горб, неопубл. дані
<i>Sympetrum danae</i>	Шарлемань, Артоболевский, 1915; Артоболевський, 1923; 1927а; Frantsevich, Mokrushov, 1984
<i>Sympetrum flaveolum</i>	Бартенев, 1907; Шарлемань, Артоболевский, 1915; Артоболевский, 19176; 1927а; 1929а; Frantsevich, Mokrushov, 1984; Горб, 1990а; Горб, неопубл. дані; Горб, Горб, неопубл. дані
<i>Sympetrum fonscolombei</i>	Артоболевський, 1929а
<i>Sympetrum meridionale</i>	Артоболевський, 1927а; Горб, Горб, неопубл. дані
<i>Sympetrum pedemontanum</i>	Шарлемань, Артоболевский, 1915; Артоболевський, 1927а; Frantsevich, Mokrushov, 1984; Горб, неопубл. дані; Горб, Горб, неопубл. дані
<i>Sympetrum sanguineum</i>	Шарлемань, Артоболевский, 1915; Артоболевский, 19176; 1923; 1927а; 1929а; Frantsevich, Mokrushov, 1984; Gorb, 1994а; Горб, 1990а; 1991а; неопубл. дані; Горб, Горб, неопубл. дані
<i>Sympetrum striolatum</i>	Родзянко, 1914

<i>Sympetrum mlgatum</i>	Шарлемань, Артоболевский, 1915; Артоболевский, 19176; 1923; 1926; 1927а; Павлюк, 19906; Frantsevich, Mokrushov, 1984; Горб, 1990а; 1991а; неопубл. дані; Горб, Горб, неопубл. дані
--------------------------------	--

Кримська область

<i>Aeshna mixta</i>	Браунер, 1902; Мальцев, 1953
<i>Aeshna viridis</i>	Мальцев, 1953
<i>Anaciaeschna isoscelestes</i>	Бартенев, 1912а
<i>Anax imperator</i>	Браунер, 1902; Артоболевский, 1915
<i>Anaxparthenope</i>	Браунер, 1902; 1903; Бартенев, 1912а; Артоболевский, 1917в
<i>Calopteryx splendens</i>	Selysrongshamps, Hagen, 1850; Selys-Longshamps, 1854; Браунер, 1902; Бартенев, 1912а; Горб, неопубл. дані
<i>Calopteryx virgo</i>	Бартенев, 1912а
<i>Coenagrion puella</i>	Бартенев, 1912а
<i>Coenagrion scitulum</i>	Бартенев, 1912а
<i>Enallagma cyathigerum</i>	Браунер, 1902; Мальцев, 1953
<i>Erythromma najas</i>	Браунер, 1903
<i>Gomphus vulgatissimus</i>	Браунер, 1902; Бартенев, 1912а
<i>Ischnura elegans</i>	Браунер, 1903; Бартенев, 1912а; Мальцев, 1953
<i>Ischnura pumilio</i>	Браунер, 1903; Бартенев, 1912а; Францевич, неопубл. дані
<i>Lestes barbara</i>	Selysrongshamps, Hagen, 1850; Hagen, 1856; 1858; Браунер, 1902; 1903; Бартенев, 1912а; Мальцев, 1953
<i>Lestes dryas</i>	Бартенев, 1912а
<i>Lestes macrostigma</i>	Браунер, 1902; Артоболевський, 1929а; Мальцев, 1953
<i>Lestes sponsa</i>	Браунер, 1902; Мальцев, 1953
<i>Lestes virens</i>	Бартенев, 1912а
<i>Libellula depressa</i>	Браунер, 1902; Бартенев, 1912а; Мальцев, 1953
<i>Libellula quadrimaculata</i>	Браунер, 1902
<i>Nehalennia speciosa</i>	Бартенев, 1912а
<i>Orthetrum albistylum</i>	Горб, неопубл. дані
<i>Orthetrum brunneum</i>	Браунер, 1902; 1903; Бартенев, 1912а; Мальцев, 1953; Горб, неопубл. дані
<i>Orthetrum cancellatum</i>	Браунер, 1902; 1903; Артоболевський, 1929а
<i>Platycnemis pennipes</i>	Браунер, 1902; Бартенев, 1912а; Горб, неопубл. дані
<i>Sympetma fasca</i>	Браунер, 1902
<i>Sympetrum fonscolombei</i>	Бартенев, 1912а; Артоболевський, 1929а
<i>Sympetrum meridionale</i>	Бартенев, 1912а; Мальцев, 1953
<i>Sympetrum striolatum</i>	Бартенев, 1912а; Францевич, неопубл. дані

Львівська область

<i>Aeshna qffinis</i>	Dziędzielewicz, 1890; 1902; 1919- 1920
<i>Aeshna cyanea</i>	Павлюк, 1981а; 19896; 19906
<i>Aeshna grandis</i>	Dziędzielewicz, 1902; 1919—1920; Павлюк, 19746; 19896; 19906
<i>Aeshna juncea</i>	Dziędzielewicz, 1890; 1902; 1919—1920; Павлюк, 19896
<i>Aeshna mixta</i>	Павлюк, 19746; 19896; 19906
<i>Aeshna viridis</i>	Dziędzielewicz, 1890; 1902; 1919- 1920
<i>Anaciaeschna isoscelestes</i>	Dziędzielewicz, 1877; 1890; 1902; 1919—1920
<i>Anax imperator</i>	Dziędzielewicz, 1877; 1884; 1902; 1919—1920; Павлюк, 19896
<i>Brachytron hafniense</i>	Dziędzielewicz, 1883; 1884; 1890; Павлюк, 19896; 19906
<i>Calopteryx splendens</i>	Dziędzielewicz, 1882; 1884; 1890; 1902; 1919—1920; Fudakowski, 1932а; b; Павлюк, 19896
<i>Calopteryx virgo</i>	Fudakowski, 1932а; 1932b; Павлюк, 19896; 19906
<i>Chalcolestes viridis</i>	Dziędzielewicz, 1880; 1902; 1919—1920; Павлюк, 19896
<i>Coenagrion armatum</i>	Dziędzielewicz, 1890; 1902; 1919—1920; Павлюк, 19896
<i>Coenagrion hastulatum</i>	Dziędzielewicz, 1883; 1890; 1902; 1919—1920; Павлюк, 19896; 19906
<i>Coenagrion lunulatum</i>	Dziędzielewicz, 1884; 1890; Павлюк, 19896; 19906
<i>Coenagrion ornatum</i>	Dziędzielewicz, 1919—1920; Павлюк, 19896; 19906
<i>Coenagrion puella</i>	Fudakowski, 1932а; Павлюк, 19896; 19906
<i>Coenagrion pulchellum</i>	Fudakowski, 1932а; Павлюк, 19896; 19906

<i>Cordulegaster bidentata</i>	Fudakowski, 1932a
<i>Cordulia aenea</i>	Dziędziewicz, 1890; 1904—1905; 1919—1920; Павлюк, 19746; 19896; 19906
<i>Enallagma cyathigerum</i>	Dziędziewicz, 1890; 1902; 1919—1920; Павлюк, 19746; 19896; 19906
<i>Epiptera bimaculata</i>	Dziędziewicz, 1890; 1902; 1904—1905; 1919—1920; Павлюк, 19896
<i>Erythromma najas</i>	Павлюк, 19896
<i>Ischnura elegans</i>	Dziędziewicz, 1884; 1890; 1902; 1904—1905; 1919—1920; Fudakowski, 1932a; b; Павлюк, 19896; 19906
<i>Ischnura pumilio</i>	Dziędziewicz, 1883; 1890; 1902; 1919—1920; Павлюк, 19906
<i>Gomphus flavipes</i>	Dziędziewicz, 1890; 1902; 1919—1920
<i>Gomphus vulgatissimus</i>	Dziędziewicz, 1877; 1883; 1884; 1890; 1902; Павлюк, 19906
<i>Lestes barbara</i>	Łomnicki, 1877; Dziędziewicz, 1902; 1919—1920; Fudakowski, 1932a; Павлюк, 19896; 19906
<i>Lestes dryas</i>	Dziędziewicz, 1880; 1902; 1919; Павлюк, 19896; 19906
<i>Lestes sponsa</i>	Fudakowski, 1932a; 1932b; Павлюк, 19896; 19906
<i>Lestes virens</i>	Dziędziewicz, 1890; 1902; 1919—1920; Павлюк, 1987; 19906
<i>Leucorrhinia caudalis</i>	Dziędziewicz, 1890; 1902; 1904—1905; 1919—1920; Павлюк, 19746; 19896; 19906
<i>Leucorrhinia rubicunda</i>	Dziędziewicz, 1890; 1902; 1904—1905; 1919—1920; Павлюк, 19906
<i>Libellula depressa</i>	Павлюк, 19746; 1981a; 19896; 19906
<i>Libellula falva</i>	Dziędziewicz, 1890; 1902; 1904—1905; 1919—1920; Павлюк, 19896; 19906
<i>Libellula quadrimaculata</i>	Павлюк, 19746; 19896; 19906
<i>Nehalennia speciosa</i>	Dziędziewicz, 1890; 1902; 1919—1920
<i>Onychogomphus forcipatus</i>	Fudakowski, 1932a; 1935
<i>Ophiogomphus serpentinus</i>	Павлюк, 19906
<i>Orthetrum albistylum</i>	Dziędziewicz, 1890; 1902; 1919—1920; Павлюк, 19906
<i>Orthetrum brunneum</i>	Dziędziewicz, 1890; 1902; 1919—1920; Павлюк, 19906
<i>Orthetrum caerulescens</i>	Dziędziewicz, 1890; 1902; 1919—1920; Павлюк, 19906
<i>Orthetrum cancellatum</i>	Dziędziewicz, 1890; 1902; 1919—1920; Fudakowski, 1932a; b; Павлюк, 19906
<i>Platycnemis pennipes</i>	Dziędziewicz, 1877; 1884; 1890; 1902; 1919—1920; Павлюк, 19896; 19906
<i>Pyrrosoma nymphula</i>	Dziędziewicz, 1890; 1902; 1904—1905; 1919—1920; Павлюк, 19896; 19906
<i>Somatochlora flavomaculata</i>	Dziędziewicz, 1890; Fudakowski, 1932a
<i>Somatochlora metallica</i>	Dziędziewicz, 1883; 1890; Павлюк, 19906
<i>Sympetma jussa</i>	Dziędziewicz, 1877; 1890; 1902; 1919—1920; Павлюк, 19896; 19906
<i>Sympetma paedisca</i>	Павлюк, 19896; 19906
<i>Sympetrum danae</i>	Dziędziewicz, 1884; 1890; 1902; 1904—1905; 1919—1920; Павлюк, 19896; 19906
<i>Sympetrum depressiusculum</i>	Dziędziewicz, 1902; 1904—1905; 1919—1920; Павлюк, 19746; 19896; 19906
<i>Sympetrum flaveolum</i>	Dziędziewicz, 1883; 1890; 1902; 1919—1920; Павлюк, 19746; 19896; 19906
<i>Sympetrum fonscolombei</i>	Fudakowski, 1932a; Павлюк, 19906
<i>Sympetrum meridionale</i>	Dziędziewicz, 1890; 1902; Fudakowski, 1932a; Павлюк, 19906
<i>Sympetrum pedemontanum</i>	Dziędziewicz, 1877; 1890; 1902; 1919—1920; Fudakowski, 1932a; b; Павлюк, 19896
<i>Sympetrum sanguineum</i>	Павлюк, 19746; 19896; 19906
<i>Sympetrum striolatum</i>	Dziędziewicz, 1890; 1902; 1919—1920; Павлюк, 19896; 19906
<i>Sympetrum vulgatum</i>	Fudakowski, 1932a; 1932b; 1935; Павлюк, 19896; 19906

Миколаївська область

<i>Anax imperator</i>	Волкова и др., 1970
<i>Anax parthenope</i>	Волкова и др., 1970
<i>Calopteryx splendens</i>	Волкова и др., 1970

<i>Calopteryx virgo</i>	Волкова и др., 1970
<i>Coenagrion mercuriale</i>	Волкова и др., 1970; Павлюк, 1973
<i>Coenagrion puella</i>	Волкова и др., 1970
<i>Enallagma cyathigerum</i>	Волкова и др., 1970
<i>Erythromma viridulum</i>	Волкова и др., 1970
<i>Gomphus flavipes</i>	Волкова и др., 1970
<i>Gomphus vulgatissimus</i>	Волкова и др., 1970
<i>Libellula depressa</i>	Волкова и др., 1970
<i>Platycnemis pennipes</i>	Волкова и др., 1970

Одеська область

<i>Aeshna affinis</i>	Gorb, Ermolenko, 1996
<i>Aeshna juncea</i>	Шугуров, 1903
<i>Aeshna mixta</i>	Артоболевський, 1929а; Gorb, Ermolenko, 1996
<i>Anaciaeschna isoscelestes</i>	Бартенев, Попова, 1928
<i>Anax imperator</i>	Браунер, 1903
<i>Anax parthenope</i>	Браунер, 1903; Шугуров, 1903; Артоболевский, 1917в; Gorb, Ermolenko, 1996
<i>Calopteryx splendens</i>	Шугуров, 1903; Gorb, Ermolenko, 1996
<i>Cercion lindeni</i>	Gorb, Ermolenko, 1996
<i>Chalcolestes parvidens</i>	Gorb, Ermolenko, 1996
<i>Coenagrion ornatum</i>	Бартенев, Попова, 1928
<i>Coenagrion puella</i>	Шугуров, 1903
<i>Coenagrion pulchellum</i>	Gorb, Ermolenko, 1996
<i>Cordulia aenea</i>	Бартенев, Попова, 1928
<i>Crocothemis erythraea</i>	Браунер, 1903; Gorb, Ermolenko, 1996
<i>Enallagma cyathigerum</i>	Gorb, Ermolenko, 1996
<i>Erythromma najas</i>	Бартенев, Попова, 1928
<i>Erythromma viridulum</i>	Артоболевський, 1929а; Gorb, Ermolenko, 1996
<i>Epiptera bimaculata</i>	Шугуров, 1903
<i>Gomphus vulgatissimus</i>	Шугуров, 1903
<i>Hemianax ephippiger</i>	Gorb, Ermolenko, 1996
<i>Ischnura elegans</i>	Шугуров, 1903; Gorb, Ermolenko, 1996
<i>Ischnura pumilio</i>	Браунер, 1902; Шугуров, 1903; Gorb, Ermolenko, 1996
<i>Lestes barbara</i>	Артоболевський, 1929а; Gorb, Ermolenko, 1996
<i>Lestes macrostigma</i>	Gorb, Ermolenko, 1996
<i>Lestes sponsa</i>	Gorb, Ermolenko, 1996
<i>Libellula depressa</i>	Шугуров, 1903
<i>Orthetrum albistylum</i>	Браунер, 1903; Gorb, Ermolenko, 1996
<i>Orthetrum brunneum</i>	Шугуров, 1903
<i>Orthetrum caerulescens</i>	Gorb, Ermolenko, 1996
<i>Orthetrum cancellatum</i>	Gorb, Ermolenko, 1996
<i>Platycnemis pennipes</i>	Gorb, Ermolenko, 1996
<i>Pyrrhosoma nymphula</i>	Шугуров, 1903
<i>Somatochlora flavomaculata</i>	Шугуров, 1903
<i>Sympetma fasca</i>	Gorb, Ermolenko, 1996
<i>Sympetrum flaveolum</i>	Шугуров, 1903
<i>Sympetrum fonscolombei</i>	Gorb, Ermolenko, 1996
<i>Sympetrum meridionale</i>	Gorb, Ermolenko, 1996
<i>Sympetrum sanguineum</i>	Браунер, 1902; Шугуров, 1903; Gorb, Ermolenko, 1996
<i>Sympetrum striolatum</i>	Gorb, Ermolenko, 1996
<i>Sympetrum vulgatum</i>	Шугуров, 1903

Полтавська область

<i>Aeshna affinis</i>	Артоболевський, 1917г; 1923; 1929б; Горб, неопубл. дані
<i>Aeshna grandis</i>	Артоболевський, 1923; 1929б
<i>Aeshna mixta</i>	Артоболевський, 1923; 1929б
<i>Aeshna viridis</i>	Артоболевський, 1923; 1929б
<i>Anaciaeschna isoscelestes</i>	Артоболевський, 1917г; 1923; 1929б
<i>Anax imperator</i>	Артоболевський, 1923; 1929б
<i>Anax parthenope</i>	Артоболевський, 1917г; 1929б
<i>Brachytron hafniense</i>	Артоболевський, 1917г; 1923; 1929б
<i>Calopteryx splendens</i>	Артоболевський, 1917г; 1923; 1929б
<i>Coenagrion hastulatum</i>	Артоболевський, 1929б
<i>Coenagrion lunulatum</i>	Артоболевський, 1929б

<i>Coenagrion puella</i>	Артоболевский, 1917г; 1923
<i>Coenagrion pulchellum</i>	Артоболевский, 1917г; 1923; 19296
<i>Cordulia aenea</i>	Артоболевский, 1917г; 1923; 19296
<i>Enallagma cyathigerum</i>	Артоболевский, 1917г; 1923; 19296
<i>Epiheca bimaculata</i>	Артоболевський, 19296
<i>Erythromma najas</i>	Артоболевский, 1917г; 1923; 19296
<i>Erythromma viridulum</i>	Родзянко, 1887
<i>Gomphus flavipes</i>	Родзянко, 1889; 1895; Артоболевский, 1917г; 19296; Горб, неопубл. дані
<i>Gomphus vulgatissimus</i>	Артоболевский, 1917г; 1923; 19296
<i>Ischnura elegans</i>	Артоболевський, 1923; 19296
<i>Ischnura pumilio</i>	Артоболевський, 19296
<i>Lestes barbara</i>	Артоболевский, 1917г; 1923; 19296
<i>Lestes dryas</i>	Артоболевский, 1917г; 1923; 19296
<i>Lestes sponsa</i>	Артоболевський, 19296
<i>Lestes virens</i>	Родзянко, 1887; 1889; Артоболевский, 1917г; 19296
<i>Leucorrhinia caudalis</i>	Артоболевський, 1923; 19296
<i>Leucorrhinia pectoralis</i>	Родзянко, 1889; Иванов, 1876; Артоболевский, 1917г; 1923; 19296
<i>Libellula depressa</i>	Артоболевський, 1923; 19296; Горб, неопубл. дані
<i>Libellula falva</i>	Артоболевський, 1923
<i>Libellula quadrimaculata</i>	Артоболевский, 1917г; 1923; 19296
<i>Nehalennia speciosa</i>	Родзянко, 1895; Артоболевський, 19296
<i>Orthetrum albistylum</i>	Артоболевський, 19296
<i>Orthetrum brunneum</i>	Артоболевський, 1923; 19296
<i>Orthetrum cancellatum</i>	Артоболевский, 1917г; 1923; 19296
<i>Platycnemis pennipes</i>	Артоболевский, 1917г; 1923; 19296; Gorb, 1992
<i>Somatochlora flavomaculata</i>	Артоболевский, 1917г; 1923; 19296
<i>Somatochlora metallica</i>	Артоболевский, 1917г; 1923; 19296
<i>Sympsecta fasca</i>	Артоболевський, 19296
<i>Sympsecta paedisca</i>	Артоболевський, 19296
<i>Sympetrum danae</i>	Артоболевський, 19296
<i>Sympetrum flaveolum</i>	Бартечев, 1907; Артоболевский, 1917г; 1923; 19296
<i>Sympetrum meridionale</i>	Артоболевский, 1917г; 1923; 19296
<i>Sympetrum pedemontanum</i>	Артоболевський, 1923; 19296
<i>Sympetrum sanguineum</i>	Артоболевский, 1917г; 1923; 19296; Горб, неопубл. дані
<i>Sympetrum vulgatum</i>	Артоболевский, 1917г; 1923; 19296; Горб, неопубл. дані

Рівненська область

<i>Brachytron hajhiense</i>	Павлюк, 19906
<i>Calopteryx splendens</i>	Павлюк, 19906
<i>Coenagrion hastulatum</i>	Павлюк, 19906
<i>Coenagrion ornatum</i>	Павлюк, 19906
<i>Coenagrion puella</i>	Павлюк, 19906
<i>Coenagrion pulchellum</i>	Павлюк, 19906
<i>Cordulia aenea</i>	Павлюк, 19906
<i>Enallagma cyathigerum</i>	Fudakowski, 1932a; b
<i>Erythromma najas</i>	Павлюк, 19906
<i>Gomphus vulgatissimus</i>	Павлюк, 19906
<i>Ischnura elegans</i>	Павлюк, 19906
<i>Ischnura pumilio</i>	Павлюк, 19906
<i>Lestes virens</i>	Павлюк, 19906
<i>Leucorrhinia caudalis</i>	Павлюк, 19906
<i>Libellula depressa</i>	Павлюк, 19906
<i>Libellula quadrimaculata</i>	Павлюк, 19906
<i>Ophiogomphus serpentinus</i>	Павлюк, 19906
<i>Orthetrum cancellatum</i>	Павлюк, 19906
<i>Platycnemis pennipes</i>	Павлюк, 19906
<i>Sympsecta paedisca</i>	Павлюк, 19906
<i>Sympetrum danae</i>	Fudakowski, 1932a; b; Павлюк, 19906
<i>Sympetrum sanguineum</i>	Fudakowski, 1932a; b; Павлюк, 19906
<i>Sympetrum vulgatum</i>	Fudakowski, 1932a; b; 1935; Павлюк, 19906

Сумська область

<i>Coenagrion hastulatum</i>	Артоболевський, 19296
------------------------------------	-----------------------

<i>Ischnura elegans</i>	Артоболевський, 19296
<i>Libellula quadrimaculata</i>	Артоболевський, 19296

Тернопільська область

<i>Aeshna affinis</i>	Łomnicki, 1877
<i>Aeshna grandis</i>	Dziędziewic, 1902; 1919—1920; Fudakowski, 1932a; Павлюк, 19906
<i>Aeshna mixta</i>	Павлюк, 19906
<i>Anaciaeschna isoscelestes</i>	Dziędziewic, 1877; 1890; 1902; 1919—1920; Павлюк, Кузьмович, 1976
<i>Anax imperator</i>	Dziędziewic, 1877; 1884; 1902; 1919—1920; Fudakowski, 1932a; b; Павлюк, Кузьмович, 1976
<i>Brachytron hajhiense</i>	Павлюк, Кузьмович, 1976
<i>Calopteryx splendens</i>	Fudakowski, 1932a; b; Павлюк, Кузьмович, 1976; Павлюк, 19906
<i>Calopteryx virgo</i>	Fudakowski, 1932a; b; Павлюк, Кузьмович, 1976; Павлюк, 19906
<i>Coenagrion hastulatum</i>	Павлюк, Кузьмович, 1976; Павлюк, 19906
<i>Coenagrion lumulatum</i>	Павлюк, Кузьмович, 1976; Павлюк, 19906
<i>Coenagrion ornatum</i>	Павлюк, 19906
<i>Coenagrion puella</i>	Wierzejski, 1883; Fudakowski, 1932a; b; Павлюк, Кузьмович, 1976; Павлюк, 19906
<i>Coenagrion pulchellum</i>	Fudakowski, 1932a; b; Павлюк, Кузьмович, 1976; Павлюк, 19906
<i>Cordulia aenea</i>	Павлюк, 19906
<i>Enallagma cyathigerum</i>	Fudakowski, 1932a; b; Павлюк, Кузьмович, 1976; Павлюк, 19906
<i>Epitheca bimaculata</i>	Павлюк, Кузьмович, 1976
<i>Erythromma najas</i>	Łomnicki, 1877; Fudakowski, 1932a; b; Павлюк, Кузьмович, 1976; Павлюк, 19906
<i>Gomphus vulgatissimus</i>	Павлюк, Кузьмович, 1976; Павлюк, 19906
<i>Ischnura elegans</i>	Dziędziewic, 1884; 1890; 1902; 1904—1905; 1919—1920; Fudakowski, 1932a; b; Павлюк, 19906
<i>Ischnura pumilio</i>	Dziędziewic, 1883; 1890; 1902; 1919—1920; Павлюк, Кузьмович, 1976; Павлюк, 19906
<i>Lestes barbara</i>	Dziędziewic, 1902; 1919—1920; Fudakowski, 1932a; b; Павлюк, Кузьмович, 1976; Павлюк, 19906
<i>Lestes dryas</i>	Łomnicki, 1877; Fudakowski, 1932a; 1935; Павлюк, Кузьмович, 1976; Павлюк, 19906
<i>Lestes sponsa</i>	Fudakowski, 1932a; 1932b; Павлюк, Кузьмович, 1976; Павлюк, 19906
<i>Lestes virens</i>	Łomnicki, 1877; Dziędziewic, 1890; 1902; 1919—1920; Павлюк, 19906
<i>Leucorrhinia caudalis</i>	Fudakowski, 1932a; 1932b; Павлюк, 19906
<i>Libellula depressa</i>	Fudakowski, 1932a; b; Павлюк, 19906
<i>Libellula falva</i>	Dziędziewic, 1890; 1902; 1904—1905; 1919—1920
<i>Libellula quadrimaculata</i>	Fudakowski, 1932a; b; Павлюк, Кузьмович, 1976; Павлюк, 19906
<i>Onychogomphus forcipatus</i>	Dziędziewic, 1877; 1883; 1890; Łomnicki, 1877; Fudakowski, 1932a; 1935
<i>Ophiogomphus serpentinus</i>	Павлюк, Кузьмович, 1976
<i>Orthetrum caeruleum</i>	Dziędziewic, 1890; 1902; 1919—1920
<i>Orthetrum cancellatum</i>	Fudakowski, 1932a; b; Павлюк, Кузьмович, 1976; Павлюк, 19906
<i>Platycnemis pennipes</i>	Łomnicki, 1877; Fudakowski, 1932a; b; Павлюк, Кузьмович, 1976; Павлюк, 19906
<i>Pyrrosoma nymphula</i>	Павлюк, Кузьмович, 1976; Павлюк, 19906
<i>Somatochlora flavomaculata</i>	Dziędziewic, 1890
<i>Сympecta fasca</i>	Łomnicki, 1877; Павлюк, 19906
<i>Сympecta paedisca</i>	Fudakowski, 1930; 1932a; 1932b
<i>Sympetrum danae</i>	Dziędziewic, 1884; 1890; 1902; 1904—1905; 1919—1920; Павлюк, 19906
<i>Sympetrum depressiusculum</i>	Павлюк, 19906
<i>Sympetrum flaveolum</i>	Łomnicki, 1877; Fudakowski, 1932a; b; 1935; Павлюк, Кузьмович, 1976; Павлюк, 19906
<i>Sympetrum meridionale</i>	Łomnicki, 1877; Dziędziewic, 1890; 1902

<i>Sympetrum pedemontanum</i>	Dziędzielewicz, 1877; 1890; 1902; 1919—1920; Павлюк, 19906
<i>Sympetrum sanguineum</i>	Łomnicki, 1877; Fudakowski, 1932a; b; Павлюк, Кузьмович, 1976; Павлюк, 19906
<i>Sympetrum striolatum</i>	Dziędzielewicz, 1890; 1902; 1919—1920; Павлюк, 19906
<i>Sympetrum vulgatum</i>	Łomnicki, 1877; Fudakowski, 1932a; b; 1935; Павлюк, Кузьмович, 1976; Павлюк, 19906

Харківська область

<i>Brachytron hajhiense</i>	Аверин, 1915
<i>Lestes virens</i>	Иванов, 1876; Ярошевский, 1881; Родзянко, 1889
<i>Leucorrhinia pectoralis</i>	Иванов, 1876
<i>Onychogomphus forcipatus</i>	Артоболевський, 1929a
<i>Sympetrum flaveolum</i>	Баргенов, 1907

Херсонська область

<i>Aeshna affinis</i>	Браунер, 1902
<i>Aeshna mixta</i>	Браунер, 1902
<i>Aeshna viridis</i>	Браунер, 1902
<i>Anaciaeschna isoscelestes</i>	Браунер, 1902
<i>Anax imperator</i>	Браунер, 1902; Волкова и др., 1970
<i>Anaxparthenope</i>	Браунер, 1902; Артоболевский, 1917в; Волкова и др., 1970
<i>Brachytron hajhiense</i>	Браунер, 1902
<i>Calopteryx splendens</i>	Браунер, 1902
<i>Calopteryx virgo</i>	Браунер, 1902
<i>Coenagrion ornatum</i>	Браунер, 1902
<i>Coenagrion puella</i>	Артоболевський, 1929a
<i>Coenagrion pulchellum</i>	Браунер, 1902
<i>Coenagrion scitulum</i>	Волкова и др., 1970; Павлюк, 1973
<i>Crocothemis erythraea</i>	Браунер, 1902
<i>Enallagma cyathigerum</i>	Браунер, 1902
<i>Erythromma najas</i>	Браунер, 1902; Волкова и др., 1970
<i>Erythromma viridulum</i>	Браунер, 1902
<i>Gomphus flavipes</i>	Браунер, 1902; Волкова и др., 1970
<i>Gomphus vulgatissimus</i>	Артоболевский, 1917в
<i>Ischnura elegans</i>	Браунер, 1902
<i>Lestes barbara</i>	Браунер, 1902; Волкова и др., 1970
<i>Lestes dryas</i>	Браунер, 1902
<i>Lestes macrostigma</i>	Браунер, 1902
<i>Lestes sponsa</i>	Браунер, 1902; Волкова и др., 1970
<i>Lestes virens</i>	Браунер, 1902
<i>Nehalennia speciosa</i>	Браунер, 1902
<i>Leucorrhinia albifrons</i>	Волкова и др., 1970; Павлюк, 1973
<i>Leucorrhinia dubia</i>	Волкова и др., 1970; Павлюк, 1973
<i>Leucorrhinia pectoralis</i>	Браунер, 1902; Волкова и др., 1970; Павлюк, 1973
<i>Libellula depressa</i>	Браунер, 1902
<i>Libellula quadrimaculata</i>	Браунер, 1902
<i>Orthetrum albistylum</i>	Браунер, 1902; Волкова и др., 1970
<i>Orthetrum cancellatum</i>	Браунер, 1902
<i>Platycnemis pennipes</i>	Браунер, 1902; Волкова и др., 1970
<i>Somatochlora flavomaculata</i>	Браунер, 1902
<i>Somatochlora metallica</i>	Браунер, 1902
<i>Sympetma fasca</i>	Браунер, 1902
<i>Sympetrum depressiusculum</i>	Браунер, 1902
<i>Sympetrum flaveolum</i>	Браунер, 1902
<i>Sympetrum sanguineum</i>	Браунер, 1902

Черкаська область

<i>Aeshna affinis</i>	Горб, 1991в
<i>Anaciaeschna isoscelestes</i>	Артоболевський, 1927a; Горб, 1992
<i>Anax imperator</i>	Горб, 1991в
<i>Brachytron hajhiense</i>	Горб, 1991в; 1992
<i>Calopteryx splendens</i>	Артоболевський, 1927a
<i>Coenagrion hastulatum</i>	Артоболевський, 1927a

<i>Coenagrion ornatum</i>	Горб, 1992	
<i>Coenagrion puella</i>	Артоболевський,	1927а; Горб, 1992
<i>Coenagrion pulchellum</i>	Артоболевський,	1927а; Горб, 1991В
<i>Cordulia aenea</i>	Артоболевський,	1927а; Горб, 1992
<i>Enallagma cyathigerum</i>	Артоболевський,	1927а; Горб, 1991В; неопубл. дані
<i>Epitheca bimaculata</i>	Горб, 1992	
<i>Erythromma najas</i>	Артоболевський,	1927а; Горб, 1991В; неопубл. дані
<i>Gomphus vulgatissimus</i>	Артоболевський,	1927а; Горб, 1992
<i>Ischnura elegans</i>	Артоболевський,	1927а; Горб, 1991В
<i>Lestes barbara</i>	Горб, 1991В; неопубл. дані	
<i>Lestes dryas</i>	Горб, 1992	
<i>Lestes sponsa</i>	Артоболевський,	1927а; Горб, 1991В; неопубл. дані
<i>Lestes virens</i>	Артоболевський,	1927а; Горб, 1991В; неопубл. дані
<i>Leucorrhinia pectoralis</i>	Горб, 1992	
<i>Libellula depressa</i>	Артоболевський,	1927а; Горб, 1992
<i>Libellula quadrimaculata</i>	Артоболевський,	1927а; 1929б; Горб, 1991В
<i>Orthetrum albistylum</i>	Горб, 1992	
<i>Orthetrum cancellatum</i>	Артоболевський,	1927а; Горб, 1992
<i>Platycnemis pennipes</i>	Артоболевський,	1927а; Горб, 1992
<i>Somatochlora flavomaculata</i>	Артоболевський,	1927а
<i>Somatochlora metallica</i>	Горб, 1992	
<i>Sympsectra fasca</i>	Артоболевський,	1927а; Горб, 1992
<i>Sympsectra paedisca</i>	Артоболевський,	1927а
<i>Sympetrum flaveolum</i>	Артоболевський,	1927а; Горб, 1991В; неопубл. дані
<i>Sympetrum meridionale</i>	Горб, 1992	
<i>Sympetrum pedemontanum</i>	Артоболевський,	1927а
<i>Sympetrum sanguineum</i>	Артоболевський,	1927а; Горб, 1991В; неопубл. дані
<i>Sympetrum striolatum</i>	Артоболевський,	1927а
<i>Sympetrum vulgatum</i>	Артоболевський,	1927а; Горб, 1991В

Чернівецька область

<i>Aeshna affinis</i>	Браунер, 1910; St. Quentin, 1932	1933
<i>Aeshna cyanea</i>	St. Quentin, 1932—1933	
<i>Aeshna grandis</i>	St. Quentin, 1932—1933	
<i>Aeshna juncea</i>	St. Quentin, 1932—1933	
<i>Aeshna mixta</i>	St. Quentin, 1932—1933	
<i>Anax imperator</i>	St. Quentin, 1932—1933	
<i>Calopteryx splendens</i>	Браунер, 1910; St. Quentin, 1932	1933
<i>Calopteryx virgo</i>	Браунер, 1910; St. Quentin, 1932	1933
<i>Coenagrion hastulatum</i>	Павлюк, 19906	
<i>Coenagrion ornatum</i>	Браунер, 1910	
<i>Coenagrion puella</i>	Браунер, 1910; St. Quentin, 1932—1933; Павлюк, 19906	
<i>Coenagrion pulchellum</i>	Браунер, 1910; St. Quentin, 1932—1933; Павлюк, 19906	
<i>Cordulegaster annulata</i>	Браунер, 1910	
<i>Cordulegaster bidentata</i>	St. Quentin, 1932- 1933	
<i>Cordulia aenea</i>	Браунер, 1910	
<i>Crocothemis erythraea</i>	St. Quentin, 1932- 1933	
<i>Enallagma cyathigerum</i>	St. Quentin, 1932—1933; Павлюк, 19906	
<i>Erythromma najas</i>	St. Quentin, 1932—1933; Павлюк, 19906	
<i>Ischnura elegans</i>	St. Quentin, 1932—1933; Павлюк, 19906	
<i>Ischnura pumilio</i>	St. Quentin, 1932—1933; Павлюк, 19906	
<i>Gomphus vulgatissimus</i>	St. Quentin, 1932- 1933	
<i>Lestes barbara</i>	Браунер, 1910; St. Quentin, 1932	1933
<i>Lestes dryas</i>	St. Quentin, 1932—1933	
<i>Lestes sponsa</i>	St. Quentin, 1932—1933	
<i>Lestes virens</i>	St. Quentin, 1932—1933	
<i>Libellula depressa</i>	Браунер, 1910; St. Quentin, 1932—1933; Павлюк, 19906	
<i>Libellula quadrimaculata</i>	St. Quentin, 1932—1933	
<i>Onychogomphus forcipatus</i>	Браунер, 1910; St. Quentin, 1932	1933
<i>Ophiogomphus serpentinus</i>	St. Quentin, 1932- 1933	
<i>Orthetrum albistylum</i>	Павлюк, 19906	
<i>Orthetrum brunneum</i>	St. Quentin, 1932- 1933	
<i>Orthetrum cancellatum</i>	Браунер, 1910; St. Quentin, 1932	1933
<i>Platycnemis pennipes</i>	Браунер, 1910; St. Quentin, 1932—1933; Павлюк, 19906	
<i>Pyrrosoma nymphula</i>	Павлюк, 19906	
<i>Somatochlora flavomaculata</i>	St. Quentin, 1932—1933	

<i>Somatochlora metallica</i>	St. Quentin, 1932—1933
<i>Sympsectra fasca</i>	St. Quentin, 1932—1933; Павлюк, 19906
<i>Sympetrum danae</i>	St. Quentin, 1932—1933
<i>Sympetrum flaveolum</i>	St. Quentin, 1932—1933
<i>Sympetrum meridionale</i>	St. Quentin, 1932—1933
<i>Sympetrum pedemontanum</i>	St. Quentin, 1932—1933
<i>Sympetrum sanguineum</i>	St. Quentin, 1932—1933
<i>Sympetrum striolatum</i>	St. Quentin, 1932—1933
<i>Sympetrum vulgatum</i>	St. Quentin, 1932—1933

Чернігівська область

<i>Aeshna affinis</i>	Артоболевський, 1929а; Горб, неопубл. дані
<i>Aeshna grandis</i>	Артоболевський, 1926; 1929а
<i>Aeshna mixta</i>	Артоболевський, 1926
<i>Aeshna viridis</i>	Артоболевський, 1926
<i>Brachytron hafniense</i>	Артоболевський, 1929а
<i>Coenagrion hastulatum</i>	Артоболевський, 1926
<i>Coenagrion pulchellum</i>	Артоболевський, 1926
<i>Cordulia aenea</i>	Артоболевський, 1926
<i>Enallagma cyathigerum</i>	Артоболевський, 1926
<i>Erythromma najas</i>	Артоболевський, 1926
<i>Gomphus flavipes</i>	Артоболевський, 1926
<i>Lestes barbara</i>	Артоболевський, 1926; Горб, неопубл. дані
<i>Lestes sponsa</i>	Артоболевський, 1926; Горб, неопубл. дані
<i>Lestes virens</i>	Бартенев, 1907; Артоболевський, 1926; Горб, неопубл. дані
<i>Leucorrhinia pectoralis</i>	Артоболевський, 1926
<i>Leucorrhinia rubicunda</i>	Артоболевський, 1926
<i>Libellula falva</i>	Артоболевський, 1926
<i>Libellula quadrimaculata</i>	Артоболевський, 1926; Горб, неопубл. дані
<i>Nehalennia speciosa</i>	Артоболевський, 1926
<i>Somatochlora flavomaculata</i>	Артоболевський, 1926
<i>Sympsectra paedisca</i>	Артоболевський, 1926
<i>Sympetrum danae</i>	Артоболевський, 1926; 1929а
<i>Sympetrum flaveolum</i>	Артоболевський, 1926; 1929а; Горб, неопубл. дані
<i>Sympetrum meridionale</i>	Артоболевський, 1929а
<i>Sympetrum pedemontanum</i>	Артоболевський, 1926
<i>Sympetrum sanguineum</i>	Артоболевський, 1926; 1929а; Горб, неопубл. дані
<i>Sympetrum vulgatum</i>	Артоболевський, 1926

СПИСОК ЛІТЕРАТУРИ

- Аверин В. Г. О массовом лете стрекоз летом 1914 г. в Европейской России // Бюл. о вредителях сельского хозяйства. – 1915. – 2. – С. 1—10.
- Артоболевский Г. В. Дополнение к фауне стрекоз Крыма // Энтотомол. вестн. – 1915. – 2(2). – С. 113—114.
- Артоболевский Г. В. К фауне стрекоз Бессарабии // Материалы к познанию фауны юго-западной России. – 1917а. – 2. – С. 58.
- Артоболевский Г. В. Новые данные о стрекозах окрестностей Киева // Материалы к познанию фауны юго-западной России. – 1917б. – 2. – С. 29—34.
- Артоболевский Г. В. Дополнение к списку стрекоз Херсонской губернии // Материалы к познанию фауны юго-западной России. – 1917в. – 2. – С. 58.
- Артоболевский Г. В. Заметки о стрекозах Полтавской губернии. 1 // Материалы к познанию фауны юго-западной России. – 1917г. – 2. – С. 17—29.
- Артоболевский Г. В. К распространению Orthetrum brunneum (Fonsc.) в Европейской России // Материалы к познанию фауны юго-западной России. – 1917д. – 2. – С. 58.
- Артоболевский Г. В. До одонатофауны Полтавщины // Укр. зоол. журн. – 1923. – № 2. – С. 12.
- Артоболевский Г. В. До фауны бабок (Odonata) Чернігівщини // Зап. Київ. товва природознавців. – 1926. – 27, № 1. – С. 86—89.
- Артоболевский Г. В. Бабки (Odonata) Київських околиць // Зб. праць Зоол. муз., Українська Академія наук: Тр. фізико-математичного відділу. – 1927а. – 7, № 1/3. – С. 65—118.
- Артоболевский Г. В. До вивчення бабок Поділля (Odonata) // Зб. праць зоол. муз., Українська Академія наук: Тр. фізико-математичного відділу. – 1927б. – 7, № 1/3. – С. 159—162.
- Артоболевский Г. В. Заметки о стрекозах Полтавской губернии // Зб. Полтав. держ. муз. ім. В. Г. Короленка. – 1928. – 1. – С. 229—245.
- Артоболевский Г. В. Матеріали до фауни бабок України // Зб. праць зоол. муз., Всеукраїнська Академія наук: Тр. фізико-математичного відділу. – 1929а. – 13, № 1/7. – С. 141—144.
- Артоболевский Г. В. Нотатки про бабок Полтавщини. 4 // Зб. праць зоол. муз., Всеукраїнська Академія наук: Тр. фізико-математичного відділу. – 1929б. – 13, № 1/7. – С. 5—29.
- Артоболевский Г. В. Стрекозы Крыма // Бюл. Об-ва натуралистов и друзей природы Крыма. – 1929в. – 11. – С. 139—150.
- Барсов В. А. Распространение южных элементов энтомофауны в ландшафтах степного Приднепровья // III Съезд УЭО: Тез. докл., Киев. – 1987. – 20 с.
- Бартнев А. М. Odonata Подольской и Виленской экспедиций: Тр. студен. кружка для исслед. Русской природы, состоящего при Москов. Импер. ун-те. – 1907. – 3. – С. 133—146.
- Бартнев А. М. К фауне стрекоз Крыма // Ежегод. Зоол. муз. Импер. Академии наук. – 1912а. – 17. – С. 281—288.
- Бартнев А. М. Палеарктические и восточноазиатские виды и подвиды рода Calopteryx Leach // Работы лаборат. зоол. кабинета Варшав. ун-та. – 1912б. – 1. – С. 163—257.
- Бартнев А. Н. Насекомые ложносетчатокрылые. 1. Libellulidae // Фауна России и сопредельных стран. – С.-Пб., 1915. – Вып. 1. – С. 1—352.
- Бартнев А. Н. Насекомые ложносетчатокрылые. 1. Libellulidae // Фауна России и сопредельных стран. – С.-Пб., 1919. – Вып. 2. – С. 353—576.
- Бартнев А. Н. О видовых группах Aeschna juncea и Aeschna clepsydra в Палеарктике // Тр. Северо-Кавказ. Ассоч. научно-исследов. ин-тов. – 1929. – 54.
- Бартнев А. М. Опыт биологической группировки стрекоз Европейской части СССР // Рус. зоол. журн. – 1930а. – 10, № 4. – С. 58—131.
- Бартнев А. М. О случаях определенной ориентировки стрекоз по отношению к странам света // Рус. зоол. журн. – 1930б. – 10, № 1. – С. 53—64.
- Бартнев А. М. К вопросу о зимовках имаго стрекоз // Рус. зоол. журн. – 1930в. – 10, № 1. – С. 65—92.
- Бартнев А. М., Попова А. Н. Материалы по фауне стрекоз Палеарктики // Рус. энтотомол. обозрен. – 1928. – 22, № 3—4. – С. 235—239.
- Бельшев Б. Ф. Сельскохозяйственное значение стрекоз // Сельское хозяйство Сибири. – 1961. – 7. – С. 65—66.
- Бешиовски В. Л. Фауна на България. 23. Insecta, Odonata. – София: Изд-во на Бълг. Акад. наук, 1994. – 372 с.
- Боднек В. М. Данные о питании окуня в Плявинском водохранилище в период его становления // Ученые зап. Латв. гос. ун-та им. П. Стучки // Вопросы физиол. и зоол. – 1969. – 100. – С. 114—130.
- Браунер А. А. Заметки о стрекозах Херсонской губернии и Крыма // Зап. Новорос. об-ва естествоиспыт. – 1902. – 24, № 2. – С. 73—102.
- Браунер А. А. Заметки о стрекозах (Odonata) // Рус. энтотомол. обозрен. – 1903. – 3, № 2. – С. 89—91.
- Браунер А. А. Заметки о стрекозах Бессарабии // Тр. Бессараб. об-ва естествоиспыт. – 1910. – 2, № 1. – С. 34—36.
- Волкова Л. А., Григорьев Б. Ф., Гурьевская Л. И. Личинки стрекоз Днепровско-Бугской устьевой области // Вопр. рыбохозяйств. освоения и сан. – биол. режима водоемов Украины. – 1970. – 1. – С. 65—67.
- Горб С. Н. Морфология системы фиксации головы у равнокрылых стрекоз // Пробл. соврем. биол.: Тр. 19 науч. конф. молодых ученых биол. ф-та МГУ, Москва, 25—29 апреля, 1988 г. – 1988. – 1. – С. 113—117. – Деп. в ВИНТИ 24.08.88. № 6710, В88.
- Горб С. Н. Функциональная морфология системы "арретира" у стрекоз // Вестн. зоологии. – 1989. – № 3. С. 62—67.

- Горб С. Н. Стрекозы (Odonata) оз. Супой и его окрестностей (Киевская обл.) // *Latv. Entomol.* – 1990а. – **33**. – С. 31—36.
- Горб С. Н. Микроскульптура системы фиксации головы у стрекоз в сканирующем электронном микроскопе // *Зоол. журн.* – 1990б. – **69**, № 2. – С. 148—154.
- Горб С. Н. Внутренняя морфология системы арретира у стрекозы *Erythromma najas* Hansemann (Zygoptera, Coenagrionidae) // *Вестн. зоологии.* – 1990в. – № 6. – С. 59—62.
- Горб С. Н. Внешняя морфология системы фиксации головы у стрекоз надсемейства Calopterygoidea (Odonata, Zygoptera) // *Зоол. журн.* – 1990г. – **69**, № 11. – С. 37—45.
- Горб С. Н. Стрекозы Голосеевских озер (г. Киев) // *Latv. Entomol.* – 1991а. – **34**. – С. 96—102.
- Горб С. Н. The dragonfly *Cordulegaster boltoni* Donovan, 1807 (Odonata, Cordulegasteridae) in the Ukraine // *Acta Hydroentomol. Latv.* – 1991б. – **1**. – С. 24—27.
- Горб С. Н. Стрекозы (Odonata) Каневского заповедника и его окрестностей. I // *Пробл. общей и молекуляр. биол.* – 1991в. – **9**. – С. 48—51.
- Горб С. Н. Сенсиллы в системе арретира у стрекоз (Odonata) // *Вестн. зоологии.* – 1991г. – № 1. – С. 61—68.
- Горб С. Н. Рефлексы фиксации головы при полете у стрекоз (Odonata) // *Журн. эволюц. биохим. и физиол.* – 1991д. – **27**, № 4. – С. 472—478.
- Горб С. Н. Бабки (Odonata) Канівського заповідника та його околиць. II // *Пробл. загальн. та молекуляр. биол.* – 1992. – **10**. – С. 11—13.
- Горб С. Н., Павлюк Р. С. Появление стрекозы *Hemianax ephippiger* Burmeister (Odonata, Aeshnidae) на Украине // *Acta Hydroentomol. Latv.* – 1993а. – **2**. – С. 18—21.
- Горб С. Н., Павлюк Р. С. Периоды лета стрекоз в центральных и западных областях Украины // *Вестн. зоологии.* – 1993б. – № 3. – С. 50—59.
- Грaбар А. Важкі Підкарпатської Русі. Odonata Carpathorossica // *Підкарпатська Русь.* – 1933) **10**: 34—38. *Заука С. Н., Воронова И. А.* Поведение стрекоз в озерной степи Западной Сибири // *Этологические проблемы экологии насекомых Сибири.* – Новосибирск : Изд-во Новосибир. ун-та. – 1977. – С. 82—105.
- Захаренко В. Б. Насекомые прудов и временных водоемов северо-восточной части Левобережной Украины // *Автореф. дис. ... канд. биол. наук.* – Харьков, 1955. – 14 с.
- Захаренко В. Б. Насекомые прудов северо-восточной части Левобережной Украины // *Биол. наука в университетах и педагогических институтах Украины за 50 лет : Материалы Межвузов. республ. конф.* – Харьков, 1968. – С. 262—263.
- Здун В. И., Павлюк Р. С. Об изменениях в структуре фауны стрекоз (Odonata) на западе Украины // *Актуальные вопросы зоогеографии : Тез. докл. VI Всесоюз. зоогеограф. конф.* – Кишинев : Штииница. – 1975. – С. 91—92.
- Здун В. И., Павлюк Р. С. Об изменении границ ареалов некоторых видов стрекоз // *Материалы VII Междунар. симпоз. по энтомофауне Средней Европы.* – Л., 1979. – С. 367—369.
- Зимбалева Л. Н. Зоофитос. Беспозвоночные и рыбы Днепра и его водохранилищ. – Киев : *Наук. думка.* – 1989. – С. 54—73.
- Зограф Ю. Н. К фауне Odonata Донецкой области // *Тр. студ. кружка исслед. русской природы при Москов. ун-те.* – 1909. – **4**. – С. 94—96.
- Иванов П. В. Материалы для энтомологии Харьковской губернии. Описание стрекоз окрестностей города Купянска Харьковской области // *Тр. Об-ва испытателей природы Харьков. ун-та.* – 1876. – **10**. – С. 51—168.
- Ицкал А. К биологии рода *Arrhenurus* Dug. (Hydracarina) // *Тр. Ленингр. об-ва естествоиспыт.* – 1928. – **43**, № 2. – С. 3—26.
- Колосов Ю. М. Заметка о насекомых Полтавской губернии // *Зап. Урал. об-ва любителей естествознания.* – 1914. – **34**. – С. 34.
- Логвинов К. Т., Щербань М. И. (отв. ред.) *Природа Украинской ССР. Климат.* – Киев : *Наук. думка.* – 1984. – 231 с.
- Мальцев И. В. Вредные и полезные насекомые лесонасаждений степного Крыма // *Тр. Крым. фил. АН СССР.* – 1953. – **3**, № 2. – С. 58—59.
- Маринич А. М. (отв. ред.) *Природа Украинской ССР. Ландшафты и физико-географическое районирование.* – Киев : *Наук. думка.* – 1985. – 222 с.
- Матушкина Н. А., Горб С. Н. Скелетно-мышечная организация яйцеклада эндофитного типа у стрекоз (Odonata) // *Вестн. зоологии.* – 1997. – **31**, № 5—6. – С. 57—70.
- Медведев С. И. Краткие сведения об энтомофауне болот северо-восточной Украины // *Ученые записки.* – 1963. – С. 75—81. – (Тр. биол. ф-та Харьк. ун-та им. А. М. Горького; Т. 36.)
- Мокрушов П. А. Зрительные стимулы в поведении стрекоз. 1. Охота и посадка у стрекозы четырехпятнистой (*Libellula quadrimaculata* L.) // *Вестн. зоологии.* – 1972. – № 4. – С. 46—51.
- Мокрушов П. А. Зрительные стимулы в поведении личинок и взрослых стрекоз // *Поведение водных беспозвоночных.* – Борок, 1975. – С. 52—53.
- Мокрушов П. А. Территориальное поведение четырехпятнистой стрекозы *Libellula quadrimaculata* L. (Odonata, Anisoptera) // *Вестн. зоологии.* – 1982. – № 2. – С. 58—62.
- Мокрушов П. А., Золотов В. В. Зрительные стимулы в поведении стрекоз. 2. Охота и бегство у личинок коромысла синего *Aeschna cyanea* Myll. // *Вестн. зоологии.* – 1973. – № 6. – С. 75—77.
- Мокрушов П. А., Францевич Л. И. Нейроны, чувствительные к движению контрастных объектов, у личинок стрекозы *Aeschna cyanea* // *Журн. эволюц. биохимии и физиологии.* – 1973. – **9**, № 2. – С. 189—194.

- Мокрушов П. А., Францевич Л. И. Зрительные интернейроны, чувствительные к размеру объектов и направлению движения, у стрекоз рода *Sympetrum* // Журн. эволюц. биохимии и физиологии. – 1976а. – 12, № 4. – С. 341—346.
- Мокрушов П. А., Францевич Л. И. Зрительные стимулы в поведении стрекоз. 3. Выбор места для посадки у стрекозы-наяды *Erythromma najas* Hansen // Вестн. зоологии. – 1976б. – № 4. – С. 20—24.
- Олигер А. И. К вопросу о зараженности стрекоз (Odonoptera) клещами семейства Argheuridae в Донбассе // Пробл. паразитологии. – 1975а. – 2. – С. 78—80.
- Олигер А. И. О фауне личинок стрекоз (Odonoptera) водоемов Донецкой области // Вестн. зоологии. – 1975б. – № 1. – С. 82—84.
- Олигер А. И. Эколого-фаунистическая характеристика стрекоз (Odonoptera) Донбасса : Автореф. дис. ... канд. биол. наук. – Донецк, 1975в. – 20 с.
- Олигер А. И. Фенология и суточная активность стрекоз (Odonata) в юго-восточной части Украины // Зоол. журн. – 1980. – 59, № 9. – С. 1425—1427.
- Олигер А. И. О биотопическом распределении стрекоз Донецкой области // Бюл. МОИП. Отд. биол. – 1985. – 90, № 5. – С. 25—33.
- Павленко Т. А. О насекомыхных млекопитающих Южного Узбекистана // Зоол. журн. – 1962. – 41, № 11. – С. 1693—1699.
- Павлюк Р. С. Об эктопаразитах стрекоз (Odonata) – личинках водяных клещей рода *Argheurus* // V Всесоюз. совещ. по болезням и паразитам рыб и водных беспозвоночных. – Л. : Наука. – 1968. – С. 91—92.
- Павлюк Р. С. До питання про охорону бабок (Odonata, Insecta). Охорона природи та рациональне використання природних ресурсів УРСР // Матеріали Конф. молодих вчених. – Київ : Наук. думка. – 1970. – С. 192—195.
- Павлюк Р. С. О необходимости тщательного видового определения личинок стрекоз // Гидробиол. журн. – 1973. – 9, № 4. – С. 129—131.
- Павлюк Р. С. Фауна личинок бабок (Insecta, Odonata) малих річок України. – Київ, 1974а. – С. 116—118.
- Павлюк Р. С. Фауна бабок (Insecta, Odonata) північно-західної частини Волинського Полісся // Вісн. Львів. держ. ун-ту ім. І. Франка. Сер. біол. – Львів : Вища школа. – 1974б. – 7. – С. 74—84.
- Павлюк Р. С. Стрекозы (Insecta, Odonata) Западных областей УССР, их паразиты и враги : Автореф. дис. ... канд. биол. наук. – Львов, 1975. – 29 с.
- Павлюк Р. С. К фенологии стрекоз Западной Лесостепи // Исслед. по энтомол. и акарол. на Украине : Тез. докл. II Съезда УЭО. – Ужгород, 1980. – С. 51—52.
- Павлюк Р. С. До вивчення бабок (Insecta, Odonata) Чорногори та суміжних гірських територій // Вісн. Львів. держ. ун-ту. Сер. біол. – Львів : Вища школа. – 1981а. – 12. – С. 113—115.
- Павлюк Р. С. К изучению фауны стрекоз (Insecta, Odonata) дельты Дуная // Вестн. зоологии. – 1981б. – № 3. – С. 94—95.
- Павлюк Р. С. К составлению кадастра стрекоз в Украинской ССР. Всесоюзное совещание по проблеме кадастра и учета животного мира : Тез. докл. – Уфа : Башкир. кн. изд-во, 1989а. – 3. – С. 241—246.
- Павлюк Р. С. Стрекозы (Insecta, Odonata) окрестностей Львова : Тез. докл. науч. конф. Львов. ун-та. Секция биол. наук (Львов, 9—14 февраля 1987). – 1989б. – Деп. в УкрИНТИ, 06.02.1989, № 516—89.
- Павлюк Р. С. О состоянии изученности фауны стрекоз на Украине. Проблемы экологии горных регионов : Тез. докл. Всесоюз. науч. – практ. конф. Секц. одонтологии (Душанбе, 9—13 октября 1989). – 1989в. – С. 10—17.
- Павлюк Р. С. Редкие виды стрекоз фауны Украины // Latv. Entomol. – 1989г. – 32. – S. 101—105. Павлюк Р. С. О прошлом и настоящем состоянии одонатофауны Ростоцья. *Badiania biologiczne ekosystemow lądowych i wodnych Rostocza i Karpac Wschodnich w warunkach antropopresji. Lubelsko-Lwowska Sesja naukowa* (25—27 września 1989. Instytut biologii Uniwersytetu marii Curie-Skłodowskiej). —Lublin, 1990а. – S. 107—109.
- Павлюк Р. С. Стрекозы западных областей Украины // Latv. Entomol. – 1990б. – 33. – S. 38—80.
- Павлюк Р. С. История изучения и состав фауны стрекоз (Odonata) Украины // Acta Hydroentomol. Latv. – 1992. – N 2. – S. 27—51.
- Павлюк Р. С., Кузьмович Л. Г. Стрекозы (Insecta, Odonata) окрестностей г. Кременца Тернопольской области // Вестн. зоологии. – 1976. – № 3. – С. 82—84.
- Павлюк Р. С., Стражнич Л. В. Краткий очерк истории изучения фауны и экологии стрекоз (Insecta, Odonata) на Украине // Вестн. зоологии. – 1985. – Деп. в ВИНТИ, 17.04.1985, № 2560—85.
- Павлюк Р. С., Харитонов А. Ю. Номенклатура стрекоз (Insecta, Odonata) СССР. Полезные и вредные насекомые Сибири. – Новосибирск : Наука. – 1982. – С. 12—42.
- Плигин Ю. В. Макрозообентос. Беспозвоночные и рыбы Днепра и его водохранилищ. – Киев : Наук. думка. – 1989. – С. 54—73.
- Поліщук В. В. Гідрофауна пониззя Дунаю в межах України. – Київ : Наук. думка. – 1974. – 290 с.
- Родзянко В. Н. Список стрекоз, водящихся в Полтавской губернии // Тр. Об-ва испытателей природы при Харьков. ун-те. – 1887. – 20. – С. 97—104.
- Родзянко В. Н. К сведениям об одонатофауне Харьковской и Полтавской губерний // Тр. Об-ва испытателей природы при Харьков. ун-те. – 1889. – 22. – С. 209—224.
- Родзянко В. Н. О миграциях *Libellula quadrimaculata* в 1881 г. близ Лубен Полтавской губернии. Отд. оттиск. – 1892. – С. 58—64.
- Родзянко В. Н. Новые сведения о фауне стрекоз Полтавской и Харьковской губерний // Бюл. МОИП. – 1895. – 9. – С. 119—127.

- Родзянко В. Н. Днепровские стрекозы // Тр. Днепровской биол. станции. – 1914. – 1. – С. 112.
- Рязанцева А. Е., Пушкарь Е. Н. Редкие и исчезающие виды насекомых Донецкой области // Тез. докл. III Съезда УЭО. – Киев, 1895. – С. 171—172.
- Самородов Ю. А., Рябов В. Ф. Питание черноголового хохотуна *Larus ichthyaetus* Pall. Кустанайской области // Вестн. МГУ. – 1971. – 2. – С. 29—33.
- Солодовников С. В. Бабки (стрекавки) Волині // Вісті Харків. сільськогосподар. ін-ту ім. тов. Раковського. – 1927. – 8—9. – С. 55—62.
- Солодовников С. В. Материалы к фауне и биологии личинок стрекоз р. Донца и некоторых его притоков // Тр. Харьков. об-ва испытателей природы. – 1929. – 3. – С. 249—268.
- Спурис З. Д. Стрекозы Латвийской ССР. – Рига, 1956.
- Спурис З. Д. Отряд Odonatoptera (Odonata) – Стрекозы / Под ред. Г. Я. Бей-Биенко. Определитель насекомых Европейской части СССР. 1. – М.; Л.: Наука. – 1964. – С. 137—161.
- Спурис З. Д. История изучения, состав и генезис фауны. Европейская часть СССР // Фауна и экология стрекоз. – Новосибирск: Наука. – 1989. – С. 5—11.
- Украинская ССР. Административно-территориальное деление. – Киев, 1979. – 512 с.
- Українська РСР. Адміністративно-територіальний устрій. – Київ, 1987. – 504 с.
- Ульянин В. Материалы для энтомологии губерний Московского учебного округа. 2. Список сетчатокрылых и прямокрылых насекомых // Изв. Импер. об-ва любителей естествознания, антропол. и этнограф. – 1869. – 6, № 2. – С. 1—120.
- Фадеев Н. Н. Каталог водных животных, найденных в болоте р. Донца и прилежащих местностей за период работ с 1917 по 1927 гг. // Тр. Харьков. об-ва испытателей природы. Работы секции зоологии беспозвоночных Харьков. науч.-исслед. каф. зоол. – 1929. – 52, № 1. – С. 7.
- Францевич Л. И. Взаимодействие оптических ключевых стимулов, вызывающих у стрекоз атаку и бег-ство // Журн. эволюц. биохим. и физиол. – 1982. – 18, № 2. – С. 150—154.
- Францевич Л. И., Мокрушов П. А. Ответы нейронов – высокочастотных детекторов движения у личинок стрекозы на движение одиночных объектов // Нейрофизиология. – 1974. – 6, № 1. – С. 68—74.
- Францевич Л. И., Пичка В. Е. Размеры бинокулярной зоны поля зрения у насекомых // Журн. эволюц. биохим. и физиол. – 1976. – 12, № 5. – С. 461—465.
- Фурсов В. Н. К изучению фауны и биологии хальцид (Hymenoptera, Chalcidoidea) – паразитов яиц водных насекомых // Материалы IX Съезда Всесоюз. энтомол. об-ва. – Киев, 1984. – 2. – С. 214.
- Фурсов В. Н., Костюков В. В. Новые виды рода *Tetrastichus* (Hymenoptera, Eulophidae) – паразиты яиц стрекоз и жуков-плавунцов // Зоол. журн. – 1987. – 66, № 2. – С. 217—228.
- Шарлемань Э. В. Массовый перелет четырехпятнистых стрекоз в окрестностях Киева // Любитель природы. – 1914. – 6. – С. 186—186.
- Шарлемань Э. В. К вопросу о пище стрекоз // Любитель природы. – 1915. – 7. – С. 14—15.
- Шарлемань Э. В. Массовый лет *Leptetrum quadrimaculatum* L. // Материалы к познанию фауны Юго-Западной России. – 1917. – 2. – С. 58.
- Шарлемань Э. В., Артоболевский Г. В. Материалы к фауне стрекоз окрестностей Киева // Материалы к познанию фауны Юго-Западной России. – 1915. – 1. – С. 1—25.
- Шерстук В. В., Северенчук Н. С. Беспозвоночные как кормовые объекты рыб. Беспозвоночные и рыбы Днепра и его водохранилищ. – Киев: Наук. думка. – 1989. – С. 117—135.
- Шугуров А. М. Биологические заметки о стрекозах // Естествозн. и географ. – 1903. – 9. – С. 86—87.
- Щербак М. М. Про живлення крячків (Sternidae) в районі Середнього Дніпра // Тр. Зоол. музею КДУ. – 1959. – 6. – С. 151—154.
- Якобсон Т. Т., Бианки В. Л. Прямокрылые и ложносетчатокрылые Российской империи и сопредельных стран. – С.-Пб., 1905. – 951 с.
- Ярошевский В. А. Перечень сетчатокрылых (Neuroptera), встречающихся в Харьковской губернии // Тр. об-ва испытателей природы при Харьков. ун-те. – 1881. – 15. – С. 95—99.
- Belke G. Krotki rys historyi naturalnej Kamianca Podolskiego. Biblioteka Warszawska. – Warszawa, 1858. – 3. – 369 s.
- Belke G. Esquisse de l'histoire naturelle de Kamienetz-Podolski, p'rićhidie d'un copd' oeil sur les travaux der naturalistes de provinces occidentales de la Russie et du Rayame de Pologne an XIX cićck // Bull. de la Soc. Nat. – Moscou. – 1859. – 1. – P. 64—66.
- Belke G. Notice sur l'histoire natuelle du district de Radomysl Gov. de Kieff: Catalogue des animaux qui habitant le district de Radomysl // Bull. de la Soc. Nat. – Moscou. – 1866. – 2. – P. 11.
- Bezvali V. Odonata de Bessarabie // Bull. Muz. Nat. Ist. Nat. din Chisinau. – 1931. – P. 68—69.
- Conci C., Nielsen C. Odonata. Fauna d'Italia. – 1956. – 1.
- Corbet P. S. Dragonflies: Behaviour and Ecology of Odonata // Martins et al.: Harley Books. – 1999. – 829 p.
- Dziędzielewicz J. Wykaz Prasiatnic i Sieciarek na porzeczach Prutu po Kołomyję i Bystrzycy Nadworniańskiej. Pamiętnik To-warzystwa Tatrzańkiego. — Krakyw, 1877. — S. 68—69
- Dziędzielewicz J. Sieciywki (Neuroptera) zebrane v okolicach Kołomyi i nad Dniestrem w r. 1882. Sprawozdanie Komisji Fizyograficznej. – Krakyw, 1883. – 17. – S. 244—252.
- Dziędzielewicz J. Sieciywki (Neuroptera) i Prasiatnice (Pseudoneuroptera) zebrane na Pokuciu w ciagu lata 1883 // Sprawozdanie Komisji Fizyograficznej. – Krakyw, 1884. – 18. – S. 225—229.
- Dziędzielewicz J. Przegląd fauny krajowej owadyw siatkoskrzydłych (Neuroptera, Pseudoneuroptera). – Krakyw: Druk. Uniwersytetu Jagillonskiego. – 1890.

- Dziędzielewicz J.* Ważki Galicyi i przyległych krajów Polskich (Odonata Haliciae) // Rozprawy i wiadomości z Muzeum. Dzieduszyckich we Lwowie. – 1902. – **5**. – S. 1—176.
- Dziędzielewicz J.* Sieciarki (Neuroptera genuina) i Prasiatnice (Archiptera) zebrane w ciągu lat 1902 i 1903 // Sprawozdanie Komisji Fizyograficznej. – Kraków, 1904—1905. – **38**. – S. 104—125.
- Dziędzielewicz J.* Owady siatkoskrzydłowe ziem Polskich. Rozprawy i wiadomości z Muzeum im Dzieduszyckich we Lwowie. – 1919—1920. – **3**, N 3—4. – S. 105—161.
- Eichwald P. P. O.* Zoologia specialis, etc. Pars 2. – Vilnae, 1830. – P. 223—224.
- Frantsevich L. I., Mokrushov P. A.* Visual stimuli releasing attack of a territorial male in Sympetrum (Anisoptera, Libellulidae) // Odonatologica. – 1984. – **13**. – P. 335—350.
- Frivaldszky J.* Adatok Mőrmoros vőrmegye faunőjahoz. – Matematikai ős termőszuttudomőnyi kuzlemőnyek // Magyar Tud. Acad. Mathem. ős Termőszettud. Blandy Birotsőgo. – Budapest, 1875. – **9**, N 7.
- Fudakowski J.* Sympycna paedisca Brauer und Somatochlora arctica Zett., für Polen neue Libellen-Arten // Fragmenta Faunistica Mus. Zool. Pol. – 1930. – **1**. – P. 193—195.
- Fudakowski J.* Nowe przyczynki do fauny ważek Polski // Fragmenta faun. Muz. zool. Pol. – 1932a. – **1**, N 15. – P. 389—401.
- Fudakowski J.* Przyczynek do fauny ważek Wolynia // Fragmenta faun. Muz. zool. Pol. – 1932b. – **1**, N 15. – P. 402—403.
- Fudakowski J.* Biologische Beobachtungen an einigen Aeshna-Arten (Odonata) // Fragmenta faun. Muz. zool. Pol. – 1932c. – **1**, N 15. – P. 408—411.
- Fudakowski J.* Ważki (Odonata). Przyczynek do znajomości fauny Czarnohory // Rozprawy i sprawozdanie Inst. Badawczy lasów państwowych. Ser. A. – 1935. – **8**.
- Gorb S. N.* Faunistische Untersuchungen der Libellen (Odonata) eines Kanew-Reserwats an der Mitteldnieper. Abstr. Pap. 4th Europ. Congr. Ent. 13th Int. Symp. Ent. Faun. Mittel-Europ., Gődöllő. – Budapest : Hung. Nat. Hist. Mus. – 1991a. – 68 p.
- Gorb S. N.* The dragonfly *Cordulegaster boltoni* Donovan, 1807 (Odonata, Cordulegastridae) in the Ukraine // Acta Hydroentomol. Latv. – 1991b. – **1**. – P. 24—27.
- Gorb S. N.* An experimental study of refusal display in the damselfly *Platycnemis pennipes* Pall. (Zygoptera: Platycnemididae) // Odonatologica. – 1992. – **21**, N 3. – P. 299—307.
- Gorb S. N.* Female perching behaviour in *Sympetrum sanguineum* (Müller) at feeding places (Anisoptera: Libellulidae) // Odonatologica. – 1994a. – **23**, N 4. – P. 341—353.
- Gorb S. N.* Some observations on the behaviour of *Sympetma annulata* Selys (Zygoptera; Lestidae) in Autumn in the Central Ukraine // Argia. – 1994b. – **6**, N 1—2. – P. 15.
- Gorb S. N.* Central projections of ovipositor sense organs in the damselfly *Sympetma annulata* (Zygoptera, Lestidae) // Journ. Morphol. – 1994c. – **220**, N 2. – P. 139—147.
- Gorb S. N.* Scanning electron microscopy of pruinosity in Odonata // Odonatologica. – 1995. – **24**, N 2. – P. 225—228.
- Gorb S. N.* A new record of Hemianax ephippiger (Burm.) from Central Ukraine (Anisoptera: Aeshnidae) // Notulae Odonatologicae. – 1996a. – **4**, N 7. – 123 p.
- Gorb S. N.* Initial stage of tandem contact in *Platycnemis pennipes* Pall. (Zygoptera; Platycnemididae) // Odonatologica. – 1996b. – **25**, N 4. – P. 371—376.
- Gorb S. N.* Design of insect unguitractor apparatus // Journ. Morphol. – 1996c. – **230**. – P. 219—230.
- Gorb S. N.* Visual cues in mate recognition by males of the damselfly *Coenagrion puella* (L.) (Odonata: Coenagrionidae) // Journ. of Insect Behavior. – 1998a. – **11**, N 1. – P. 73—92.
- Gorb S. N.* Origin and pathway of the epidermal secretion in the damselfly head-arresting system (Insecta: Odonata) // Journ. Insect Physiology. – 1998b. – **44**, N 11. – P. 1053—1061.
- Gorb S. N.* Serial elastic elements in the damselfly wing: mobile vein joints contain resilin // Naturwissenschaften. – 1999a. – **86**. – P. 552—555.
- Gorb S. N.* Visual cues in mate recognition in the damselfly *Ischnura elegans* Vander Linden (Zygoptera: Coenagrionidae) // Internat. Journ. Odonatology. – 1999b. – **2**, N 1. – P. 83—93.
- Gorb S. N.* Evolution of the dragonfly head-arresting system // Proc. Royal Society Lond. B. – 1999c. – **266**. – P. 525—535.
- Gorb S. N.* Ultrastructure of the neck membrane in dragonflies (Odonata) // Journ. Zool. Lond. – 2000. – **250**. – P. 479—494.
- Gorb S. N., Ermolenko V. M.* Odonata of Danube Delta // Notulae Odonatologicae. – 1996. – **4**, N 8. – P. 125—127.
- Hagen H. A.* Odonates de la Russie // Etud. Entomol. – 1856. – P. 52—59.
- Hagen H. A.* Beitrag zur Odonaten // Fauna des Russischen Reiches. – 1858. – **19**. – P. 96—101.
- Hilton D. F.* Flight periods of Odonata inhabiting a black spruce-sphagnum bog in South eastern Quebec, Canada // Notulae Odonatologicae. – **1**, N 8. – P. 125—140.
- Hrabar S.* Ung ős Ugocsa magyőik szitakőtő faunőja // Rovartani Lapok. – 1905—1906. – P. 101—103.
- Jődicke R.* Die Binsenjungfern und Winterlibellen Europas: Lestidae. – Magdeburg : Westarp-Wiss, 1997. – 277 S.
- Kohaut R.* A magyarorszőgi szitakőtőfőlőik termőszetrajza. – Budapest, 1896.
- Kuntze R., Noskiewicz J.* Odonata. Narys Zoogeografii Polskiego Podola. – Lwow, 1938. – P. 277—278.
- Lomnicki M.* Sprawozdanie z wycieczki zoologicznej odbytej na Podolu w r. 1876 pomiedzu Ceretem, Zbruczem a Dniestrem. Prasiatnoce-Sieciywki. Sprawozdanie Komisji Fizyograficznej. – Kraków, 1877. – **11**. – S. 146—147.