

В.А.Королёв

**КАТАЛОГ КОЛЛЕКЦИИ
ЧЕШУЕКРЫЛЫХ (*LEPIDOPTERA*)
Часть IV. *PIERIDAE*
(*Pierinae*)**

Москва – 2019

Королёв В.А.

**КАТАЛОГ КОЛЛЕКЦИИ
ЧЕШУЕКРЫЛЫХ (LEPIDOPTERA)
Часть IV. *PIERIDAE* (*Pierinae*)**

Москва - 2019

УДК 581.9 (470.62)
ББК 28.58
ISBN 978-5-00077-890-6

Рецензент:

кандидат биологич. наук, зам. директора ФБУ «Рослесозащита» В.К.Тузов

Королёв В.А. КАТАЛОГ КОЛЛЕКЦИИ ЧЕШУЕКРЫЛЫХ (*Lepidoptera*). Часть IV. *PIERIDAE* (*Pierinae*) – Москва, ООО Сампринт, 2019. - 414 с., ил., 26 цв. табл., библи. 104 назв.

В четвёртой части каталога авторской частной коллекции чешуекрылых, собранной за более чем 50 лет, представлена часть семейства белянок (*Lepidoptera*, *Pieridae*) – подсемейство *Pierinae*. Систематический каталог этой части коллекции содержит 44 рода, 319 видов и более 460 подвидов таксонов *Pierinae*, полные этикеточные данные 2,5 тыс. экземпляров белянок из различных регионов территории бывшего СССР, а также из юго-восточной Азии, Африки, Южной и Северной Америки, Австралии, 26 цветных таблиц, а также черно-белые фотографии бабочек.

Книга предназначена для энтомологов, лепидоптерологов, специалистов в области зоогеографии, экологии, а также широкого круга любителей бабочек, интересующихся белянками.

Korolev V.A. CATALOGUS ON THE COLLECTION OF LEPIDOPTERA. Part IV. *PIERIDAE* (*Pierinae*) – Moscow, Samprint Publ., 2019. - 414 p., 26 color tabs., bibl.

In the fourth part of the catalog of the author's private collection of *Lepidoptera*, collected for more than 50 years, a part of the family of *Pieridae* (*Lepidoptera*) - subfamily *Pierinae* is represented. A systematic catalog of this part of the collection contains 44 genera, 319 species and more than 460 subspecies of the *Pierinae* taxon, full label data of 2.5 thousand specimens of whites from different regions of the former USSR, as well as from Southeast Asia, Africa, South and North America, Australia, 26 color tables, as well as black and white photographs of butterflies.

The book is intended for entomologists, lepidopterists, specialists in zoogeography, ecology, as well as a wide range of white butterfly lovers interested in *Pieridae*.

ISBN 978-5-00077-890-6

© Королёв В.А., 2019 г.

Содержание

Введение	3
Глава 1. СПИСОК ТАКСОНОВ КОЛЛЕКЦИИ (<i>PIERINAE</i>)	5
Глава 2. СИСТЕМАТИЧЕСКИЙ КАТАЛОГ КОЛЛЕКЦИИ	28
Подсемейство <i>PIERINAE</i>	28
Триба <i>COLOTINI</i>	28
Триба <i>NEPHERONINI</i>	48
Триба <i>TERACOLINI</i>	56
Триба <i>ANTHOCHARIDINI</i>	63
Триба <i>LEPTOSIANINI</i>	108
Триба <i>ELODININI</i>	112
Триба <i>PIERIINI</i>	113
Подтриба <i>APPIADINA</i>	113
Подтриба <i>PIERINA</i>	147
Подтриба <i>APORIINA</i>	266
Литература	403
Указатель таксонов	408
Таблицы	416

Фотографии В.А.Королева
Photographed by V.A.Korolev

*

Введение

*Эта часть монографии посвящается
Василю Константиновичу Тузову –
большому знатоку и коллекционеру бабочек,
одному из моих коллег*

В четвертой части каталога ¹ чешуекрылых (*Lepidoptera*) приводится характеристика авторской коллекции бабочек семейства белянок (*Pieridae*), охватывающая обширное подсемейство *Pierinae*.

Основная цель данного каталога, как и предыдущих вышедших трёх частей, состоит в том, чтобы сделать доступной коллекцию бабочек для широкого круга специалистов и любителей, занимающихся изучением чешуекрылых (*Lepidoptera*) как нашей страны, так и мира в целом. Как известно доступ к музейным собраниям чешуекрылых имеет свои ограничения и возможен в основном для специалистов. Доступ же к частным коллекциям вообще имеет существенные ограничения и связан обычно лишь с узким кругом знакомых коллекционера. Поэтому возможность предоставить в открытой печати сведения о той или иной частной коллекции имеет большое значение. Настоящее издание в этом смысле является первым таким опытом.

Каталог коллекции чешуекрылых семейства белянок (*Pieridae*) публикуется в двух частях: в предыдущей третьей части приводился каталог подсемейств *Dismorphiinae* и *Coliadinae* мировой фауны, а в настоящей четвертой части – подсемейство *Pierinae*, охватывающее 44 рода, 319 видов и более 460 подвидов таксонов *Pierinae*.

¹ Korolev V.A. Catalogus on the collection of *Lepidoptera*. Part I. *Hesperiidae*. - Moscow, 2014. – 310 p.

Korolev V.A. Catalogus on the collection of *Lepidoptera*. Part II. *Papilionidae*. - Moscow, 2014. – 387 p.

Королёв В.А. Каталог коллекции чешуекрылых (*Lepidoptera*). Часть III. *Pieridae* (*Dismorphiinae* и *Coliadinae*) – Москва : ONEBOOK.RU, 2017. - 298 с., ил., 18 цв. табл., библи. 152 назв.

Истории сбора автором коллекции белянок (*Pieridae*), насчитывающая более 50 лет, была приведена в предыдущей третьей части, как и характеристика коллекции *Pieridae* в целом. Поэтому первая глава настоящей монографии сразу открывает собой систематический список таксонов *Pierinae*, рассматриваемых в данной части каталога.

В основной второй главе монографии приводится систематический каталог коллекции, представляющий собой список полных этикеточных данных каждого экземпляра коллекции, расположенных согласно современной систематике подсемейства (*Pierinae*), указанной в Главе 1. При этом верхняя этикетка содержит общепринятые данные о месте и дате сбора, фамилию сборщика, а нижняя донная этикетка содержит порядковый номер экземпляра в авторской коллекции, присваиваемый каждому экземпляру по мере его постановки в коллекционные ящики. Кроме того, список таксонов в данной книге имеет порядковую нумерацию, отражающую их расположение в настоящей части каталога. Для каждого таксона, кроме того, приводится пол, инфраподвидовые особенности (если имеются) и указания на ту или иную сезонную генерацию. Для удобства работы с каталогом внутри каждого представленного таксона экземпляры бабочек группируются по региональному принципу с указанием географического названия региона.

В ряде случаев тот или иной таксон в каталоге сопровождается примечаниями или пояснениями в связи с возникающими вопросами по систематике.

Подготовка этой книги стала возможна благодаря поддержке многих моих коллег, также занимающихся сбором, изучением и коллекционированием белянок (*Pieridae*). Всем им автор выражает свою благодарность. Особенно хочется поблагодарить В.К.Тузова (г.Москва), взявшего на себя труд рецензирования рукописи, а также А.Н.Самуся (г.Волгоград), Д.В.Собанина (г/Воронеж), А.Н.Стрельцова (г.Благовещенск), Ю.И.Бережного, Ю.Шевнина (г.Екатеринбург) и др. за ценные советы и помощь в сборе коллекции.

Моя особая благодарность сыну - С.В.Королёву, сопровождавшему меня во многих путешествиях по сбору бабочек, и моим внукам - Владиславу и Валентине Королёвым, также помогавшим проводить сборы бабочек как в России, так и за рубежом.

Заказы каталогов, а также ваши замечания и пожелания можно направлять автору по адресу его электронной почты: va-korolev@bk.ru. Они будут с благодарностью приняты и, несомненно, будут способствовать улучшению коллекции и последующих частей её каталога.

Глава 1

СПИСОК ТАКСОНОВ КОЛЛЕКЦИИ (*PIERINAE*)

Подсемейство *PIERINAE* Duponchel, 1835

Триба *COLOTINI*

Род *Hebomoia* Hübner, [1819]

1. *Hebomoia glaucippe* (Linnaeus, 1758)
 - 1.1. *Hebomoia glaucippe glaucippe* (Linnaeus, 1758)
 - 1.2. *Hebomoia glaucippe formosana* Fruhstorfer, 1908
 - 1.3. *Hebomoia glaucippe erinna* (Fruhstorfer, 1910)
 - 1.4. *Hebomoia glaucippe mindorensis* Fruhstorfer, 1911
 - 1.5. *Hebomoia glaucippe aturia* Fruhstorfer, 1910
 - 1.6. *Hebomoia glaucippe javanensis* (Wallace, 1863)
 - 1.7. *Hebomoia glaucippe celebensis* (Wallace, 1863)
 - 1.8. *Hebomoia glaucippe kazukoae* Samusawa, 1991
 - 1.9. *Hebomoia glaucippe sulphurea* (Wallace, 1863)
 - 1.10. *Hebomoia glaucippe felderi* (Vollenhoven, 1865)
 - 1.11. *Hebomoia glaucippe sulaensis* Fruhstorfer, 1907
2. *Hebomoia leucippe* (Cramer, [1775])
 - 2.1. *Hebomoia leucippe leucogynia* (Wallace, 1863)
 - 2.2. *Hebomoia leucippe daemonis* Fruhstorfer, 1907

Род *Colotis* Hübner, [1819]

Подрод *Colotis* (Hübner, [1819])

3. *Colotis (Colotis) evagore* (Klug, 1829)
 - 3.1. *Colotis (Colotis) evagore nouna* (Lucas, 1849)
 - 3.2. *Colotis (Colotis) evagore antigone* (Boisduval, 1836)
4. *Colotis (Colotis) phisadia* (Godart, 1819)
 - 4.1. *Colotis (Colotis) phisadia phisadia* (Godart, 1819)
5. *Colotis (Colotis) amata* (Fabricius, 1775)
 - 5.1. *Colotis (Colotis) amata calais* (Cramer, 1775)
6. *Colotis (Colotis) antevippe* (Boisduval, 1836)
 - 6.1. *Colotis (Colotis) antevippe antevippe* (Boisduval, 1836)
 - 6.2. *Colotis (Colotis) antevippe zera* (Lucas, 1852)
 - 6.3. *Colotis (Colotis) antevippe gavisa* (Wallengren, 1857)
7. *Colotis (Colotis) ione* (Godart, 1819)
 - 7.1. *Colotis (Colotis) ione ione* (Godart, 1819)
8. *Colotis (Colotis) regina* (Trimen, 1863)
 - 8.1. *Colotis (Colotis) regina regina* (Trimen, 1863)
9. *Colotis (Colotis) elgonensis* (Sharpe, 1891)
 - 9.1. *Colotis (Colotis) elgonensis basilewskyi* Berger, 1956

10. *Colotis (Colotis) incretus* (Butler, 1881)
 - 10.1. *Colotis (Colotis) incretus incretus* (Butler, 1881)
11. *Colotis (Colotis) दौरα* (Klug, 1829)
 - 11.1. *Colotis (Colotis) दौरα stygia* (Felder & Felder, 1865)
12. *Colotis (Colotis) vestalis* (Butler, 1876)
 - 12.1. *Colotis (Colotis) vestalis nadir* Gross & Ebert, 1975
13. *Colotis (Colotis) hildebrandtii* (Staudinger, 1884)
 - 13.1. *Colotis (Colotis) hildebrandtii hildebrandtii* (Staudinger, 1884)
14. *Colotis (Colotis) auxo* (Lucas, 1852)
 - 14.1. *Colotis (Colotis) auxo auxo* (Lucas, 1852)
15. *Colotis (Colotis) vesta* (Reiche, 1849)
 - 15.1. *Colotis (Colotis) vesta catachrysops* (Butler, 1878)
16. *Colotis (Colotis) euipe* (Linnaeus, 1758)
 - 16.1. *Colotis (Colotis) euipe euipe* (Linnaeus, 1758)
 - 16.2. *Colotis (Colotis) euipe omphale* (Godart, [1819])
17. *Colotis (Colotis) danae* (Fabricius, 1775)
 - 17.1. *Colotis (Colotis) danae eupompe* (Klug, [1829])
18. *Colotis (Colotis) aurigineus* (Butler, 1883)
 - 18.1. *Colotis (Colotis) aurigineus aurigineus* (Butler, 1883)

Подрод **Teracolus** Swainson, [1833]

19. *Colotis (Teracolus) eris* (Klug, 1829)
 - 19.1. *Colotis (Teracolus) eris eris* (Klug, 1829)

Подрод **Madais** Swinhoe, 1909

20. *Colotis (Madais) fausta* (Olivier, 1804)
 - 20.1. *Colotis (Madais) fausta fausta* (Olivier, 1804)

Триба **NEPHERONINI** Braby, 2014

Род **Nepheronia** Butler, 1870

21. *Nepheronia argia* (Fabricius, 1775)
 - 21.1. *Nepheronia argia argia* (Fabricius, 1775)
22. *Nepheronia thalassina* (Boisduval, 1836)
 - 22.1. *Nepheronia thalassina verulanus* (Ward, 1871)
23. *Nepheronia pharis* (Boisduval, 1836)
 - 23.1. *Nepheronia pharis pharis* (Boisduval, 1836)
 - 23.2. *Nepheronia pharis silvanus* (Stoneham, 1957)

Род **Pareronia** Bingham, 1907

24. *Pareronia boebera* (Eschscholtz, 1821)
 - 24.1. *Pareronia boebera boebera* (Eschscholtz, 1821)
 - 24.2. *Pareronia boebera trinobantes* Fruhstorfer, 1911
25. *Pareronia anais* (Lesson, 1837)
 - 25.1. *Pareronia anais anais* (Lesson, 1837)

26. *Pareronia tritaea* (C. & R. Felder, 1859)
 26.1. *Pareronia tritaea tritaea* (C. & R. Felder, 1859)
 27. *Pareronia valeria* (Cramer, [1776])
 27.1. *Pareronia valeria lutescens* (Butler, 1879)
 28. *Pareronia chinki* Joicey & Noakes, 1915
 28.1. *Pareronia chinki chinki* Joicey & Noakes, 1915

Триба **TERACOLINI** Reuter, 1896

Род ***Pinacopteryx*** Wallengren, 1857

29. *Pinacopteryx eriphia* (Godart, [1819])
 29.1. *Pinacopteryx eriphia eriphia* (Godart, [1819])
 29.2. *Pinacopteryx eriphia melanarge* (Butler, 1886)

Род ***Eronia*** Hübner, [1823]

30. *Eronia cleodora* Hübner, 1823
 30.1. *Eronia cleodora cleodora* Hübner, 1823
 30.2. *Eronia cleodora dilatata* Butler, 1888
 31. *Eronia leda* (Boisduval, 1847)
 31.1. *Eronia leda leda* (Boisduval, 1847)
 31.2. *Eronia leda tekoukoule* Guérin-Méneville, 1849

Род ***Ixias*** Hübner, [1819]

32. *Ixias pyrene* (Linnaeus, 1764)
 32.1. *Ixias pyrene pyrene* (Linnaeus, 1764)
 32.2. *Ixias pyrene yunnanensis* Fruhstorfer, 1902
 32.3. *Ixias pyrene verna* Druce, 1874
 33. *Ixias balice* (Boisduval, 1836)
 33.1. *Ixias balice balice* (Boisduval, 1836)
 34. *Ixias flavipennis* Grose-Smith, 1885
 34.1. *Ixias flavipennis flavipennis* Grose-Smith, 1885
 34.2. *Ixias flavipennis takumii* Samusawa 1987
 35. *Ixias reinwardti* (Vollenhoven, 1860)
 35.1. *Ixias reinwardti baliensis* Fruhstorfer, 1898
 35.2. *Ixias reinwardti kangeana* Fruhstorfer, 1898
 36. *Ixias vollenhovii* (Wallace, 1867)
 36.1. *Ixias vollenhovii lettina* Fruhstorfer, 1911

Триба **ANTHOCHARIDINI** Scudder, 1889

Род ***Euchloe*** Hübner, [1819]

Подрод ***Euchloe*** Hübner, [1819]

37. *Euchloe (Euchloe) belemia* (Esper, 1800)
 37.1. *Euchloe (Euchloe) belemia belemia* (Esper, 1800)
 38. *Euchloe (Euchloe) crameri* Butler, 1869

- 38.1. *Euchloe (Euchloe) crameri crameri* Butler, 1869
39. *Euchloe (Euchloe) melanochloros* Röber, 1907
- 39.1. *Euchloe (Euchloe) melanochloros melanochloros* Röber, 1907
40. *Euchloe (Euchloe) falloui* (Allard, 1867)
- 40.1. *Euchloe (Euchloe) falloui falloui* (Allard, 1867)
41. *Euchloe (Euchloe) eversi* Stamm, 1963
- 41.1. *Euchloe (Euchloe) eversi eversi* Stamm, 1963
42. *Euchloe (Euchloe) ausonia* (Hübner, [1803-1804])
- 42.1. *Euchloe (Euchloe) ausonia volgensis* (Krulikovsky, 1901)
- 42.2. *Euchloe (Euchloe) ausonia taurica* (Röber, 1907)
- 42.3. *Euchloe (Euchloe) ausonia sovinskyi* (Sheljuzhko, 1928)
43. *Euchloe (Euchloe) pulverata* (Christoph, 1884)
- 43.1. *Euchloe (Euchloe) pulverata pulverata* (Christoph, 1884)
44. *Euchloe (Euchloe) daphalis* (Moore, 1865)
- 44.1. *Euchloe (Euchloe) daphalis daphalis* (Moore, 1865)
45. *Euchloe (Euchloe) creusa* (Doubleday & Hewitson, 1847)
- 45.1. *Euchloe (Euchloe) creusa creusa* (Doubleday & Hewitson, 1847)
- 45.2. *Euchloe (Euchloe) creusa emiorientalis* Verity, 1911
- 45.3. *Euchloe (Euchloe) creusa orientalis* (Bremer, 1894)
- 45.4. *Euchloe (Euchloe) creusa kurentzovi* Beljaev, 1986
46. *Euchloe (Euchloe) naina* V.Kozhantshikov, 1923
- 46.1. *Euchloe (Euchloe) naina naina* V.Kozhantshikov, 1923
- 46.2. *Euchloe (Euchloe) naina jakutia* Back, 1990
47. *Euchloe (Euchloe) hyantis* (Edwards, 1871)
- 47.1. *Euchloe (Euchloe) hyantis lotta* Beutenmüller, 1898
48. *Euchloe (Euchloe) ausonides* (Lucas, 1852)
- 48.1. *Euchloe (Euchloe) ausonides mayi* Chermock, 1940

Подрод ***Elphinstonia*** Klots, 1930

49. *Euchloe (Elphinstonia) transcaspica* (Staudinger, 1882)
- 49.1. *Euchloe (Elphinstonia) transcaspica transcaspica* (Staudinger, 1882)
- 49.2. *Euchloe (Elphinstonia) transcaspica amseli* Gross & Ebert, 1975
50. *Euchloe (Elphinstonia) tomyris* (Christoph, 1884)
- 50.1. *Euchloe (Elphinstonia) tomyris tomyris* (Christoph, 1884)
51. *Euchloe (Elphinstonia) bazae* Fabiano, 1993
- 51.1. *Euchloe (Elphinstonia) bazae iberae* Back W., Olivares J. & Leestmans, 2005

Подрод ***Iberochloe*** Back, Knebelberger & Miller 2008

52. *Euchloe (Iberochloe) tagis* (Hübner, [1803-1804])
- 52.1. *Euchloe (Iberochloe) tagis granadensis* Ribbe, 1910
- 52.2. *Euchloe (Iberochloe) tagis calvensis* Casini, 1993

Род ***Zegrís*** Boisduval, [1836]

Подрод ***Zegrís*** (Boisduval, [1836])

53. *Zegris (Zegris) eupheme* (Esper, [1804])
 53.1. *Zegris (Zegris) eupheme eupheme* (Esper, [1804])
 53.2. *Zegris (Zegris) eupheme meridionalis* (Lederer, 1852)
 53.3. *Zegris (Zegris) eupheme erothoe* (Eversmann, 1830)
 53.4. *Zegris (Zegris) eupheme menesto* (Menetries, 1832)
54. *Zegris (Zegris) fausti* Christoph, 1877
 54.1. *Zegris (Zegris) fausti fausti* Christoph, 1877

Подрод ***Microzegris*** Alphéraky, 1913

55. *Zegris (Microzegris) pyrothoe* (Eversmann, 1832)
 55.1. *Zegris (Microzegris) pyrothoe pyrothoe* (Eversmann, 1832)

Род ***Anthocharis*** Boisduval, Rambur, Duménil
 & Graslin, 1833

56. *Anthocharis cardamines* (Linnaeus, 1758)
 56.1. *Anthocharis cardamines cardamines* (Linnaeus, 1758)
 56.2. *Anthocharis cardamines progressa* Sovonsky, 1905
 56.3. *Anthocharis cardamines meridionalis* (Verity, 1908)
 56.4. *Anthocharis cardamines alexandra* (Hemming, 1833)
 56.5. *Anthocharis cardamines constibackii* Back, Naderi & Karbalaye, 2009
 56.6. *Anthocharis cardamines koreana* Matsumura, 1937
57. *Anthocharis belia* (Linnaeus, 1767)
 57.1. *Anthocharis belia belia* (Linnaeus, 1767)
 57.2. *Anthocharis belia androgyne* Leech, 1886
58. *Anthocharis damone* Boisduval, 1836
 58.1. *Anthocharis damone eunomia* Freyer, 1851
59. *Anthocharis gruneri* Herrich-Schäffer, [1851]
 59.1. *Anthocharis gruneri armeniaca* Christoph, 1893
60. *Anthocharis euphenoides* (Staudinger, 1869)
 60.1. *Anthocharis euphenoides euphenoides* (Staudinger, 1869)
61. *Anthocharis midea* (Hübner, [1809])
 61.1. *Anthocharis midea annickae* dos Passos & Klots, 1969
62. *Anthocharis sara* Lucas, 1852
 62.1. *Anthocharis sara stella* W.H. Edwards, 1879

Род ***Paramidea*** Kuznetsov, 1929

63. *Paramidea scolymus* (Butler, 1866)
 63.1. *Paramidea scolymus mandschurica* Bollow, 1930

Род ***Cunizza*** Grote, 1900

64. *Cunizza hirlanda* (Stoll, [1790])
 64.1. *Cunizza hirlanda ninguida* (Fruhstorfer, 1907)

Род ***Hesperocharis*** C.Felder, 1862

65. *Hesperocharis marchalii* (Guérin-Méneville, [1844])

- 65.1. *Hesperocharis marchalii marchalii* (Guérin-Méneville, [1844])
 65.2. *Hesperocharis marchalii masonia* Fruhstorfer, 1908
 66. *Hesperocharis erota* (Lucas, 1852)
 66.1. *Hesperocharis erota erota* (Lucas, 1852)
 67. *Hesperocharis nereina* Hopffer, 1874
 67.1. *Hesperocharis nereina nereina* Hopffer, 1874

Род **Mathania** Oberthur, 1890

68. *Mathania agasicles* (Hewitson, 1874)
 68.1. *Mathania agasicles agasicles* (Hewitson, 1874)
 69. *Mathania aureomaculata* (Dognin, 1888)
 69.1. *Mathania aureomaculata esther* Oberthür, 1890

Триба **LEPTOSIANINI** Braby, 2014

Род **Leptosia** Hübner, 1818

70. *Leptosia medusa* (Cramer, [1777])
 70.1. *Leptosia medusa medusa* (Cramer, [1777])
 71. *Leptosia alcesta* (Stoll, [1782])
 71.1. *Leptosia alcesta alcesta* (Stoll, [1782])
 72. *Leptosia marginata* (Mabille, 1890)
 72.1. *Leptosia marginata marginata* (Mabille, 1890)
 73. *Leptosia hybrida* Bernardi, 1952
 73.1. *Leptosia hybrida hybrida* Bernardi, 1952
 74. *Leptosia nupta* (Butler, 1873)
 74.1. *Leptosia nupta pseudonupta* Bernardi, 1959
 75. *Leptosia nina* (Fabricius, 1793)
 75.1. *Leptosia nina malayana* Fruhstorfer, 1910

Триба **ELODINI** Braby, 2014

Род **Elodina** C. & R. Felder, [1865]

76. *Elodina egnatia* (Godart, 1819)
 76.1. *Elodina egnatia boisduvali* Fruhstorfer, 1911
 77. *Elodina andropis* Butler, 1876
 77.1. *Elodina andropis andropis* Butler, 1876

Триба **PIERIINI** Duponchel, 1835

Подтриба **APPIADINA** Kuznetsov, 1929

Род **Saletara** Distant, 1885

78. *Saletara panda* (Godart, 1819)
 78.1. *Saletara panda distanti* Butler, 1898
 78.2. *Saletara panda erebina* Fruhstorfer, 1900

- 78.3. *Saletara panda nigerrima* (Holland, 1891)
 79. *Saletara liberia* (Cramer, [1779])
 79.1. *Saletara liberia eliada* (Hewitson, 1861)

Род ***Appias*** Hübner, [1819]

Подрод ***Appias*** (Hübner, [1819])

80. *Appias (Appias) ada* (Stoll, [1781])
 80.1. *Appias (Appias) ada clavis* (Wallace, 1867)
 80.2. *Appias (Appias) ada leucosticta* (Butler, 1898)
 81. *Appias (Appias) lalage* (Doubleday, 1842)
 81.1. *Appias (Appias) lalage lalage* (Doubleday, 1842)
 82. *Appias (Appias) hombroni* (Lucas, 1852)
 82.1. *Appias (Appias) hombroni hombroni* (Lucas, 1852)
 83. *Appias (Appias) indra* (Moore, 1857)
 83.1. *Appias (Appias) indra indra* (Moore, 1857)
 83.2. *Appias (Appias) indra lucasi* (Wallace, 1867)
 83.3. *Appias (Appias) indra plana* Butler, [1879]
 83.4. *Appias (Appias) indra thronion* Fruhstorfer, 1910
 84. *Appias (Appias) olferna* Swinhoe, 1890
 84.1. *Appias (Appias) olferna olferna* Swinhoe, 1890
 85. *Appias (Appias) nephele* (Hewitson, 1861)
 85.1. *Appias (Appias) nephele dilutior* (Staudinger, 1889)
 86. *Appias (Appias) libythea* (Fabricius, 1775)
 86.1. *Appias (Appias) libythea peducea* Fruhstorfer, 1910
 87. *Appias (Appias) lyncida* (Cramer, [1777])
 87.1. *Appias (Appias) lyncida andrea* (Eschscholtz, 1821)
 87.2. *Appias (Appias) lyncida eleonora* (Boisduval, 1836)
 87.3. *Appias (Appias) lyncida vasava* Fruhstorfer, 1910

Подрод ***Catophaga*** Hübner, [1819]

88. *Appias (Catophaga) nero* (Fabricius, 1793)
 88.1. *Appias (Catophaga) nero domitia* (C. & R. Felder, 1862)
 88.2. *Appias (Catophaga) nero fleminius* Fruhstorfer, 1911
 88.3. *Appias (Catophaga) nero palawanica* Staudinger, 1889
 88.4. *Appias (Catophaga) nero figulina* Butler, 1867
 89. *Appias (Catophaga) zarinda* (Boisduval, 1836)
 89.1. *Appias (Catophaga) zarinda zarinda* (Boisduval, 1836)
 90. *Appias (Catophaga) paulina* (Cramer, [1777])
 90.1. *Appias (Catophaga) paulina agave* (C. & R. Felder, 1862)
 91. *Appias (Catophaga) albina* (Boisduval, 1836)
 91.1. *Appias (Catophaga) albina albina* (Boisduval, 1836)
 91.2. *Appias (Catophaga) albina darada* (C. Felder & R. Felder, [1865])
 91.3. *Appias (Catophaga) albina ambigua* Grose-Smith, 1895
 91.4. *Appias (Catophaga) albina pulverobasalis* Joicey & Noakes, 1915

92. *Appias (Catophaga) albina semperi* (Moore, 1905)
 92.1. *Appias (Catophaga) albina swinhoi* (Moore, 1905)
93. *Appias (Catophaga) galene* (C. & R. Felder, [1865])
 93.1. *Appias (Catophaga) galene galene* (C. & R. Felder, [1865])
94. *Appias (Catophaga) celestina* (Boisduval, 1832)
 94.1. *Appias (Catophaga) celestina barea* Fruhstorfer, 1910
95. *Appias (Catophaga) clementina* (Felder, 1860)
 95.1. *Appias (Catophaga) clementina clementina* (Felder, 1860)
96. *Appias (Catophaga) placidia* (Stoll, 1790)
 96.1. *Appias (Catophaga) placidia placidia* (Stoll, 1790)

Подрод **Hiposcritia** Geyer, 1832

97. *Appias (Hiposcritia) pandione* (Geyer, [1832])
 97.1. *Appias (Hiposcritia) pandione pandione* (Geyer, [1832])
 97.2. *Appias (Hiposcritia) pandione lagela* (Moore, 1878)
 97.3. *Appias (Hiposcritia) pandione zamora* (C. & R. Felder, 1862)
98. *Appias (Hiposcritia) lalassis* Grose-Smith, 1887
 98.1. *Appias (Hiposcritia) lalassis indroides* (Honrath, [1890])

Подрод **Glutophrissa** (A. Butler, 1887)

99. *Appias (Glutophrissa) drusilla* (Cramer, [1777])
 99.1. *Appias (Glutophrissa) drusilla tenuis* (Lamas, 1981)
 99.2. *Appias (Glutophrissa) drusilla poeyi* (A. Butler, 1872)
100. *Appias (Glutophrissa) sylvia* (Fabricius, 1775)
 100.1. *Appias (Glutophrissa) sylvia sylvia* (Fabricius, 1775)
101. *Appias (Glutophrissa) eaphia* (Cramer, [1779])
 101.1. *Appias (Glutophrissa) eaphia eaphia* (Cramer, [1779])
102. *Appias (Glutophrissa) phaola* (Doubleday, 1847)
 102.1. *Appias (Glutophrissa) phaola phaola* (Doubleday, 1847)
103. *Appias (Glutophrissa) sabina* (C. & R. Felder, [1865])
 103.1. *Appias (Glutophrissa) sabina sabina* (C. & R. Felder, [1865])

Подрод **Phrissura** Butler, 1870

104. *Appias (Phrissura) aegis* (C. & R. Felder, 1861)
 104.1. *Appias (Phrissura) aegis illana* (C. & R. Felder, 1862)

Род **Aoa** de Niceville, 1898

105. *Aoa affinis* (Vollenhoven, 1865)
 105.1. *Aoa affinis affinis* (Vollenhoven, 1865)

Подтриба **PIERINA** Duponchel, 1835

Род **Ascia** Scopoli, 1777

106. *Ascia monuste* (Linnaeus, 1764)
 106.1. *Ascia monuste monuste* (Linnaeus, 1764)

106.2. *Ascia monuste phileta* (Fabricius, 1775)

Род **Ganyra** Billberg, 1820

107. *Ganyra phaloe* (Godart, 1819)

107.1. *Ganyra phaloe sublineata* (Schaus, 1902)

107.2. *Ganyra phaloe imperator* (Kirby, 1881)

Род **Tatochila** Butler, 1870

108. *Tatochila autodice* (Hübner, 1818)

108.1. *Tatochila autodice autodice* (Hübner, 1818)

109. *Tatochila theodice* (Boisduval, 1832)

109.1. *Tatochila theodice theodice* (Boisduval, 1832)

110. *Tatochila mercedis* (Eschscholtz, 1821)

110.1. *Tatochila mercedis vanvolxemii* (Capronnier, 1874)

110.2. *Tatochila mercedis macrodice* Staudinger, 1899

111. *Tatochila xanthodice* (Lucas, 1852)

111.1. *Tatochila xanthodice paucar* Lamas, 1981

Род **Pieriballia** Klots, 1933

112. *Pieriballia viardi* (Boisduval, 1836)

112.1. *Pieriballia viardi rubecula* (Fruhstorfer, 1907)

Род **Itaballia** Kaye, 1904

113. *Itaballia demophile* (Linnaeus, 1763)

113.1. *Itaballia demophile lucania* (Fruhstorfer, 1907)

114. *Itaballia pandosia* (Hewitson, 1853)

114.1. *Itaballia pandosia pisonis* (Hewitson, 1861)

Род **Perrhybris** Hübner, [1819]

115. *Perrhybris lorena* (Hewitson, 1852)

115.1. *Perrhybris lorena lorena* (Hewitson, 1852)

116. *Perrhybris pamela* (Stoll, [1780])

116.1. *Perrhybris pamela carmenta* Fruhstorfer, 1907

Род **Baltia** Moore, 1878

117. *Baltia butleri* (Moore, 1882)

117.1. *Baltia butleri butleri* (Moore, 1882)

118. *Baltia shawii* (Bates, 1873)

118.1. *Baltia shawii karakuli* O.Bang-Haas, 1937

Род **Pontia** Fabricius, 1807

119. *Pontia daplidice* (Linnaeus, 1758)

119.1. *Pontia daplidice daplidice* (Linnaeus, 1758)

119.2. *Pontia daplidice iberidice* Bryk, 1940

119.3. *Pontia daplidice kulyginskyi* Korshunov, 1998

120. *Pontia edusa* (Fabricius, 1777)
 120.1. *Pontia edusa edusa* (Fabricius, 1777)
 120.2. *Pontia edusa davendra* Hemming, 1934
 120.3. *Pontia edusa moorei* (Rober, [1907])
 120.4. *Pontia edusa amphiara* (Fruhstorfer, 1908)
121. *Pontia callidice* (Hübner, [1799-1800])
 121.1. *Pontia callidice amaryllis* Hemming, 1933
 121.2. *Pontia callidice nelsoni* Edwards, 1883
122. *Pontia chloridice* (Hübner, 1813)
 122.1. *Pontia chloridice chloridice* (Hübner, 1813)
123. *Pontia glauconome* (Klug, 1829)
 123.1. *Pontia glauconome iranica* (Bienert, [1870])
124. *Pontia occidentalis* (Reakirt, 1866)
 124.1. *Pontia occidentalis calyce* (Edwards, 1870)
125. *Pontia protodice* (Boisduval & Le Conte, [1830])
 125.1. *Pontia protodice protodice* (Boisduval & Le Conte, [1830])

Род **Leptophobia** Butler, 1870

126. *Leptophobia helena* (Lucas, 1852)
 126.1. *Leptophobia helena helena* (Lucas, 1852)
127. *Leptophobia eleone* (Doubleday, 1847)
 127.1. *Leptophobia eleone luca* Fruhstorfer, 1907

Род **Pieris** Schrank, 1801

Brassicae-группа видов:

128. *Pieris brassicae* Linnaeus, 1758
 128.1. *Pieris brassicae brassicae* Linnaeus, 1758
 128.2. *Pieris brassicae ottonis* Röber 1907
 128.3. *Pieris brassicae catoleuca* Röber, 1896
129. *Pieris cheiranthi* (Hübner, [1823])
 129.1. *Pieris cheiranthi cheiranthi* (Hübner, [1823])
130. *Pieris deota* (de Niceville, 1884)
 130.1. *Pieris deota deota* (de Niceville, 1884)
131. *Pieris canidia* (Sparman, 1768)
 131.1. *Pieris canidia canidia* (Sparman, 1768)
 131.2. *Pieris canidia palaeartica* Staudinger, 1886
132. *Pieris krueperi* Staudinger, 1860
 132.1. *Pieris krueperi devta* (de Nicéville, [1884])

Rapae- группа видов:

133. *Pieris rapae* (Linnaeus, 1758)
 133.1. *Pieris rapae rapae* (Linnaeus, 1758)
 133.2. *Pieris rapae transcaucasica* (Stauder, H. von, 1925)
 133.3. *Pieris rapae debilis* (Alpheraky, 1889)
 133.4. *Pieris rapae tochica* Peile, 1937

- 133.5. *Pieris rapae kenteana* Rühl, 1893
- 133.6. *Pieris rapae orientalis* Oberthür, 1880
- 133.7. *Pieris rapae metra* Stephens, 1827
- 133.8. *Pieris rapae crucivorina* Bryk, 1942
- 133.9. *Pieris rapae crucivora* (Boisduval, 1836)
- 133.10. *Pieris rapae mauritanica* (Verity, 1908)
- 134. *Pieris mannii* Mayer, 1851
 - 134.1. *Pieris mannii mannii* Mayer, 1851
 - 134.2. *Pieris mannii rossii* Stefanelli, 1900
 - 134.3. *Pieris mannii roberti* Eitschberger & Steiniger, 1973
 - 134.4. *Pieris mannii hethaea* Pfeiffer, 1931
- 135. *Pieris ergane* Geyer, 1828
 - 135.1. *Pieris ergane ergane* Geyer, 1828
 - 135.2. *Pieris ergane detersa* Verity, 1908
 - 135.3. *Pieris ergane elbursina* Bytinsky-Salz & Brandt, 1937

Napi- группа видов:

- 136. *Pieris napi* (Linnaeus, 1758)
 - 136.1. *Pieris napi napi* (Linnaeus, 1758)
 - 136.2. *Pieris napi meridionalis* (Heyne, 1895)
 - 136.3. *Pieris napi suffusa* (Verity, 1908)
 - 136.4. *Pieris napi mazandarana* Eitschberger, 1987
 - 136.5. *Pieris napi keskuelai* Eitschberger, 2001
 - 136.6. *Pieris napi muchei* Eitschberger, 1983
- 137. *Pieris bowdeni* Eitschberger, 1983
 - 137.1. *Pieris bowdeni bowdeni* Eitschberger, 1983
- 138. *Pieris narina* Verity, 1908
 - 138.1. *Pieris narina narina* Verity, 1908
- 139. *Pieris ochsenheimeri* Staudinger, 1886
 - 139.1. *Pieris ochsenheimeri ochsenheimeri* Staudinger, 1886
- 140. *Pieris bryoniae* Hubner, [1805]
 - 140.1. *Pieris bryoniae caucasica* Lorkovic, 1970
 - 140.2. *Pieris bryoniae bryonides* Sheljuzhko, 1910
- 141. *Pieris angelika* Eitschberger, 1983
 - 141.1. *Pieris angelika angelika* Eitschberger, 1983
 - 141.2. *Pieris angelika schintlmeisteri* Eitschberger, 1983
 - 141.3. *Pieris angelika sheljuzhkoi* Eitschberger, 1983
- 142. *Pieris dulcinea* (Butler, 1882)
 - 142.1. *Pieris dulcinea dulcinea* (Butler, 1882)
 - 142.2. *Pieris dulcinea saghalensis* Nakahara, 1926
- 143. *Pieris euorientis* Verity, 1908
 - 143.1. *Pieris euorientis euorientis* Verity, 1908
- 144. *Pieris erutae* Poujade, 1888
 - 144.1. *Pieris erutae kneitzi* Eitschberger, 1983
- 145. *Pieris extensa* Poujade, 1888

- 145.1. *Pieris extensa extensa* POUJADE, 1888
- 146. *Pieris melete* MENETRIES, 1857
 - 146.1. *Pieris melete orientis* OBERTHÜR, 1880
- 147. *Pieris marginalis* SCUDDER, 1861
 - 147.1. *Pieris marginalis reicheli* EITSCHBERGER, 1983
- 148. *Pieris oleracea* (HARRIS, 1829)
 - 148.1. *Pieris oleracea oleracea* (HARRIS, 1829)

Род ***Sinopieris*** Huang, 1995

- 149. *Sinopieris davidis* OBERTHÜR, 1876
 - 149.1. *Sinopieris davidis davidis* OBERTHÜR, 1876
- 150. *Sinopieris venata* LEECH, 1891
 - 150.1. *Sinopieris venata venata* LEECH, 1891
- 151. *Sinopieris dubernardi* OBERTHÜR, 1884
 - 151.1. *Sinopieris dubernardi dubernardi* OBERTHÜR, 1884
- 152. *Sinopieris kozlovi* (ALPHÉRAKY, 1897)
 - 152.1. *Sinopieris kozlovi kozlovi* (ALPHÉRAKY, 1897)

Подтриба ***APORIINA*** Chapman, 1895

Род ***Cepora*** Billberg, 1820

- 153. *Cepora nerissa* (FABRICIUS, 1775)
 - 153.1. *Cepora nerissa nerissa* (FABRICIUS, 1775)
 - 153.2. *Cepora nerissa corva* (WALLACE, 1867)
 - 153.3. *Cepora nerissa dapha* (MOORE, [1879])
- 154. *Cepora nadina* (LUCAS, 1852)
 - 154.1. *Cepora nadina andersoni* (DISTANT, 1885)
- 155. *Cepora iudith* (FABRICIUS, 1787)
 - 155.1. *Cepora iudith iudith* (FABRICIUS, 1787)
 - 155.2. *Cepora iudith malaya* (FRUHSTORFER, 1899)
 - 155.3. *Cepora iudith rhemia* (FRUHSTORFER, 1910)
 - 155.4. *Cepora iudith anatis* (FRUHSTORFER, 1910)
- 156. *Cepora aspasia* (STOLL, [1790])
 - 156.1. *Cepora aspasia aspasia* (STOLL, [1790])
- 157. *Cepora temena* (HEWITSON, 1861)
 - 157.1. *Cepora temena tamar* (WALLACE, 1867)
 - 157.2. *Cepora temena lenitas* FRUHSTORFER, 1910
- 158. *Cepora timnatha* (HEWITSON, 1862)
 - 158.1. *Cepora timnatha filia* (FRUHSTORFER, 1902)
- 159. *Cepora eperia* (BOISDUVAL, 1836)
 - 159.1. *Cepora eperia eperia* (BOISDUVAL, 1836)
- 160. *Cepora laeta* (HEWITSON, 1862)
 - 160.1. *Cepora laeta laeta* (HEWITSON, 1862)
- 161. *Cepora boisduvaliana* (C. & R. FELDER, 1862)
 - 161.1. *Cepora boisduvaliana boisduvaliana* (C. & R. FELDER, 1862)

162. *Cepora celebensis* (Rothschild, 1892)
 162.1. *Cepora celebensis celebensis* (Rothschild, 1892)
 163. *Cepora perimale* (Donovan, 1805)
 163.1. *Cepora perimale rachel* (Boisduval, 1836)

Род ***Prioneris*** Wallace, 1867

164. *Prioneris autothisbe* (Hübner, [1826])
 164.1. *Prioneris autothisbe autothisbe* (Hübner, [1826])
 165. *Prioneris thestylis* (Doubleday, 1842)
 165.1. *Prioneris thestylis thestylis* (Doubleday, 1842)
 165.2. *Prioneris thestylis malaccana* Fruhstorfer, 1899
 166. *Prioneris philonome* (Boisduval, 1836)
 166.1. *Prioneris philonome clemante* (Doubleday, 1846)
 166.2. *Prioneris philonome themana* Fruhstorfer, 1903
 167. *Prioneris hypsipyle* Weymer, 1887
 167.1. *Prioneris hypsipyle hypsipyle* Weymer, 1887

Род ***Mylothris*** Hübner, [1819]

168. *Mylothris rhodope* (Fabricius, 1775)
 168.1. *Mylothris rhodope rhodope* (Fabricius, 1775)
 169. *Mylothris poppea* (Cramer, [1777])
 169.1. *Mylothris poppea poppea* (Cramer, [1777])
 170. *Mylothris agathina* (Cramer, 1779)
 170.1. *Mylothris agathina agathina* (Cramer, 1779)
 171. *Mylothris bernice* (Hewitson, 1866)
 171.1. *Mylothris bernice berenicides* Holland, 1896
 172. *Mylothris jacksoni* Sharpe, 1891
 172.1. *Mylothris jacksoni jacksoni* Sharpe, 1891
 173. *Mylothris croceus* Butler, 1896
 173.1. *Mylothris croceus croceus* Butler, 1896
 174. *Mylothris hilara* (Karsch, 1892)
 174.1. *Mylothris hilara goma* Berger, 1981
 175. *Mylothris chloris* (Fabricius, 1775)
 175.1. *Mylothris chloris chloris* (Fabricius, 1775)
 176. *Mylothris continua* Talbot, 1944
 176.1. *Mylothris continua maxima* Berger, 1981
 177. *Mylothris nubila* (Möschler, 1884)
 177.1. *Mylothris nubila canescens* Joicey & Talbot, 1922
 178. *Mylothris kiwuensis* Grünberg, 1910
 178.1. *Mylothris kiwuensis kiwuensis* Grünberg, 1910
 179. *Mylothris alcuana* Grünberg, 1910
 179.1. *Mylothris alcuana shaba* Berger, 1981
 180. *Mylothris asphodelus* Butler, 1887
 180.1. *Mylothris asphodelus asphodelus* Butler, 1887

181. *Mylothris atewa* Berger, 1980
 181.1. *Mylothris atewa atewa* Berger, 1980
 182. *Mylothris aburi* Larsen & Collins, 2003
 182.1. *Mylothris aburi aburi* Larsen & Collins, 2003

Род ***Aporia*** Hübner, [1819]
 Подрод ***Aporia*** Hübner, [1819]

183. *Aporia (Aporia) crataegi* (Linnaeus, 1758)
 183.1. *Aporia (Aporia) crataegi crataegi* (Linnaeus, 1758)
 183.2. *Aporia (Aporia) crataegi karavaevi* Krulikowsky, 1911
 183.3. *Aporia (Aporia) crataegi iranica* (Forster, 1939)
 183.4. *Aporia (Aporia) crataegi hyalina* Röber, 1907
 183.5. *Aporia (Aporia) crataegi meinhardi* Krulikowsky, 1909
 183.6. *Aporia (Aporia) crataegi sajana* Verity, 1911
 183.7. *Aporia (Aporia) crataegi tianschanica* Rühl, 1893
 183.8. *Aporia (Aporia) crataegi shugnana* Sheljuzhko, 1925
 183.9. *Aporia (Aporia) crataegi banghaasi* Bryk, 1921
 183.10. *Aporia (Aporia) crataegi ussurica* Kardakov, 1928
 183.11. *Aporia (Aporia) crataegi sachalinensis* Matsumura, 1925
 184. *Aporia (Aporia) agathon* (Gray, 1832)
 184.1. *Aporia (Aporia) agathon agathon* (Gray, 1832)
 185. *Aporia (Aporia) hippia* (Bremer, 1861)
 185.1. *Aporia (Aporia) hippia hippia* (Bremer, 1861)
 186. *Aporia (Aporia) procris* Leech, 1890
 186.1. *Aporia (Aporia) procris procris* Leech, 1890
 187. *Aporia (Aporia) monbeigi* (Oberthür, 1917)
 187.1. *Aporia (Aporia) monbeigi monbeigi* (Oberthür, 1917)
 188. *Aporia (Aporia) larraldei* (Oberthür, 1876)
 188.1. *Aporia (Aporia) larraldei larraldei* (Oberthür, 1876)
 189. *Aporia (Aporia) goutellei* (Oberthür, 1886)
 189.1. *Aporia (Aporia) goutellei goutellei* (Oberthür, 1886)
 190. *Aporia (Aporia) oberthuri* (Leech, 1890)
 190.1. *Aporia (Aporia) oberthuri oberthuri* (Leech, 1890)
 191. *Aporia (Aporia) bieti* Oberthür, 1884
 191.1. *Aporia (Aporia) bieti bieti* Oberthür, 1884
 191.2. *Aporia (Aporia) bieti gregoryi* Watkins, 1927
 192. *Aporia (Aporia) largeteaui* (Oberthür, 1881)
 192.1. *Aporia (Aporia) largeteaui kuangtungensis* (Mell, 1943)
 193. *Aporia (Aporia) genestieri* (Oberthür, 1902)
 193.1. *Aporia (Aporia) genestieri genestieroides* Bernardi, 1963
 194. *Aporia (Aporia) kanekoi* Koiwaya, 1989
 194.1. *Aporia (Aporia) kanekoi kanekoi* Koiwaya, 1989
 195. *Aporia (Aporia) gigantea* Koiwaya, 1993
 195.1. *Aporia (Aporia) gigantea gigantea* Koiwaya, 1993

Подрод **Metaporia** Butler, 1870

196. *Aporia (Metaporia) leucodice* (Eversmann, 1843)
196.1. *Aporia (Metaporia) leucodice leucodice* (Eversmann, 1843)
196.2. *Aporia (Metaporia) leucodice morosevitshae* (Sheljuzhko, 1908)
196.3. *Aporia (Metaporia) leucodice illumina* (Grum-grshimailo, 1890)
196.4. *Aporia (Metaporia) leucodice aryana* (Wyatt & Omoto, 1966)

Подрод **Mesapia** Gray, 1856

197. *Aporia (Mesapia) peloria* (Hewitson, 1853)
197.1. *Aporia (Mesapia) peloria peloria* (Hewitson, 1853)

Род **Delias** Hübner, [1819]

I. **Singhapura** - группа видов:

198. *Delias themis* Hewitson 1861
198.1. *Delias themis soteira* Fruhstorfer, 1910

II. **Georgina** - группа видов:

199. *Delias georgina* Felder & Felder 1861
199.1. *Delias georgina georgina* Felder & Felder 1861
200. *Delias ganymedes* Okumoto, 1981
200.1. *Delias ganymedes halconensis* Nakano & Yagishita, 1993
201. *Delias schoenigi* Schroder, 1977
201.1. *Delias schoenigi schoenigi* Schroder, 1977
201.2. *Delias schoenigi samusawai* Yagishita & Morita, 1996
202. *Delias battana* Fruhstorfer 1896
202.1. *Delias battana battana* Fruhstorfer 1896
203. *Delias shirozui* Yata, 1981
203.1. *Delias shirozui shirozui* Yata, 1981

III. **Nysa** - группа видов:

204. *Delias lemoulti* Talbot 1931
204.1. *Delias lemoulti lemoulti* Talbot 1931

IV. **Chrysomelaena** - группа видов:

205. *Delias ladas* Grose-Smith, 1894
205.1. *Delias ladas levis* Joicey & Talbot, 1922

V. **Stresemanni** – группа видов:

206. *Delias waterstradti* Rothschild, 1915
206.1. *Delias waterstradti jini* Nakano, 1995

VI. **Geraldina** – группа видов:

207. *Delias geraldina* Grose-Smith, 1894
207.1. *Delias geraldina vogelcopensis* Yagishita, 1990
208. *Delias hypomelas* Rothschild & Jordan, 1907

- 208.1. *Delias hypomelas rubrostriata* Joicey & Talbot, 1922
209. *Delias argentata* Roepke, 1955
209.1. *Delias argentata clutus* Yagishita, 1993
210. *Delias heroni* Kenrick, 1909
210.1. *Delias heroni heroni* Kenrick, 1909
211. *Delias microsticha* Rothschild & Jordan, 1904
211.1. *Delias microsticha microsticha* Rothschild & Jordan, 1904
211.2. *Delias microsticha flavopicta* Jordan, 1911

VII. **Cuningputi** – группа видов:

212. *Delias imitator* Kenrick, 1911
212.1. *Delias imitator imitator* Kenrick, 1911
213. *Delias aroae* (Ribbe, 1900)
213.1. *Delias aroae yabensis* Joicey & Talbot, 1922
214. *Delias pheres* Jordan, 1912
214.1. *Delias pheres approximata* Joicey & Talbot, 1922
215. *Delias kenricki* Talbot, 1937
215.1. *Delias kenricki kenricki* Talbot, 1937
216. *Delias angiensis* Talbot, 1928
216.1. *Delias angiensis angiensis* Talbot, 1928
217. *Delias subapicalis* Orr & Sibatani, 1985
217.1. *Delias subapicalis subapicalis* Orr & Sibatani, 1985

VIII. **Eichhorni** – группа видов:

218. *Delias carstensziana* Rothschild 1916
218.1. *Delias carstensziana carstensziana* Rothschild, 1916

IX. **Bornemanni** – группа видов:

219. *Delias caroli* Kenrick, 1909
219.1. *Delias caroli caroli* Kenrick, 1909
220. *Delias castaneus* Kenrick, 1909
220.1. *Delias castaneus castaneus* Kenrick, 1909
221. *Delias pratti* Kenrick, 1909
221.1. *Delias pratti pratti* Kenrick, 1909

X. **Ittis** – группа видов:

222. *Delias arabuana* Roepke, 1955
222.1. *Delias arabuana arabuana* Roepke, 1955
223. *Delias flavistriga* Roepke, 1955
223.1. *Delias flavistriga flavistriga* Roepke, 1955
224. *Delias bakeri* Kenrick, 1909
224.1. *Delias bakeri bakeri* Kenrick, 1909

XI. **Weiskei** – группа видов:

225. *Delias leucias* Jordan, 1911

225.1. *Delias leucias leucias* Jordan, 1911

XII. **Kummeri** – группа видов:

226. *Delias kummeri* Ribbe, 1900
226.1. *Delias kummeri similis* Talbot, 1928
227. *Delias ligata* Rothschild, 1904
227.1. *Delias ligata weylandensis* Joicey & Talbot, 1922
228. *Delias isocharis* Rothschild & Jordan, 1907
228.1. *Delias isocharis latiapicalis* Joicey & Talbot 1922
229. *Delias strix* Yagishita, 1993
229.1. *Delias strix strix* Yagishita, 1993
230. *Delias dixeyi* Kenrick, 1909
230.1. *Delias dixeyi dixeyi* Kenrick, 1909
231. *Delias bothwelli* Kenrick, 1909
231.1. *Delias bothwelli bothwelli* Kenrick, 1909

XIII. **Nigrina** – группа видов:

232. *Delias nigrina* Fabricius, 1775
232.1. *Delias nigrina nigrina* Fabricius, 1775
233. *Delias joiceyi* Talbot, 1920
233.1. *Delias joiceyi joiceyi* Talbot, 1920

XIV. **Belladonna** – группа видов:

234. *Delias belladonna* (Fabricius, 1793)
234.1. *Delias belladonna hedubia* Jordan, 1925
234.2. *Delias belladonna malayana* Pendlebury, 1933
234.3. *Delias belladonna yukaе* Nakano, 1993

XV. **Pasithoe** – группа видов:

235. *Delias pasithoe* Linnaeus, 1758
235.1. *Delias pasithoe egialea* Cramer, 1777
235.2. *Delias pasithoe thyra* Fruhstorfer, 1895
235.3. *Delias pasithoe triglites* Talbot, 1928
235.4. *Delias pasithoe siamensis* Talbot, 1928
235.5. *Delias pasithoe silvae* Jakush, 2003
236. *Delias henningia* Eschscholtz, 1821
236.1. *Delias henningia henningia* Eschscholtz, 1821
237. *Delias crithoe* (Boisduval, [1836])
237.1. *Delias crithoe cherima* Toxopeus, 1949
237.2. *Delias crithoe centralis* Toxopeus, 1949
238. *Delias woodi* Talbot, 1928
238.1. *Delias woodi woodi* Talbot, 1928
239. *Delias benasu* Martin, 1912
239.1. *Delias benasu benasu* Martin, 1912

XVI. *Albertisi* – группа видов:

240. *Delias albertisi* Oberthür, 1880
240.1. *Delias albertisi albertisi* Oberthür, 1880

XVII. *Clathrata* – группа видов:

241. *Delias elongatus* Kenrick, 1911
241.1. *Delias elongatus elongatus* Kenrick, 1911
242. *Delias mira* Rothschild & Jordan, 1904
242.1. *Delias mira roepkei* Sanford & Bennett, 1955

XVIII. *Niepelti* – группа видов:

243. *Delias anamesa* Bennett, 1956
243.1. *Delias anamesa anamesa* Bennett, 1956
244. *Delias meeki* Rothschild & Jordan, 1904
244.1. *Delias meeki arfakensis* Joicey & Talbot 1922

XIX. *Belisama* – группа видов:

245. *Delias belisama* Cramer 1779
245.1. *Delias belisama belisama* Cramer 1779
245.2. *Delias belisama nakula* Grose-Smith & Kirby, 1888
246. *Delias descombesi* Boisduval, 1836
246.1. *Delias descombesi descombesi* Boisduval, 1836
247. *Delias oraia* Doherty, 1891
247.1. *Delias oraia oraia* Doherty, 1891
248. *Delias zebuda* Hewitson, 1862
248.1. *Delias zebuda zebuda* Hewitson, 1862
249. *Delias splendida* Rothschild, 1894
249.1. *Delias splendida splendida* Rothschild, 1894
250. *Delias aruna* Boisduval, 1832
250.1. *Delias aruna seriata* Fruhstorfer, 1907
251. *Delias levicki* Rothschild 1927
251.1. *Delias levicki levicki* Rothschild 1927
251.2. *Delias levicki borromeoi* Schroder & Treadaway 1984
252. *Delias apoensis* Talbot, 1928
252.1. *Delias apoensis apoensis* Talbot, 1928
253. *Delias diaphana* Semper, 1878
253.1. *Delias diaphana diaphana* Semper, 1878

XX. *Dorimene* - группа видов:

254. *Delias dorimene* Cramer, 1782
254.1. *Delias dorimene avenda* Fruhstorfer, 1912
255. *Delias baracasa* Semper, 1890
255.1. *Delias baracasa baracasa* Semper, 1890
256. *Delias rothschildi* Holland, 1900

- 256.1. *Delias rothschildi rothschildi* Holland, 1900
- 257. *Delias echidna* Hewitson, 1861
- 257.1. *Delias echidna echidna* Hewitson, 1861

XXI. **Isse** - группа видов:

- 258. *Delias isse* (Cramer, [1775])
 - 258.1. *Delias isse isse* (Cramer, [1775])
 - 258.2. *Delias isse echo* (Wallace, 1867)
- 259. *Delias ennia* Wallace 1867
 - 259.1. *Delias ennia ennia* Wallace 1867
 - 259.2. *Delias ennia multicolor* Joicey & Noakes, 1915

XXII. **Hyparete** - группа видов:

- 260. *Delias hyparete* Linnaeus, 1758
 - 260.1. *Delias hyparete luzonensis* (C. & R. Felder, 1862)
 - 260.2. *Delias hyparete mindanaensis* Mitis, 1893
 - 260.3. *Delias hyparete indica* (Wallace, 1867)
 - 260.4. *Delias hyparete metarete* Butler, [1879]
- 261. *Delias periboea* (Godart, 1819)
 - 261.1. *Delias periboea periboea* (Godart, 1819)
- 262. *Delias lara* Boisduval, 1836
 - 262.1. *Delias lara lara* Boisduval, 1836
- 263. *Delias euphemia* Grose-Smith, 1894
 - 263.1. *Delias euphemia euphemia* Grose-Smith, 1894
- 264. *Delias rosenbergi* (Vollenhoven, 1865)
 - 264.1. *Delias rosenbergi munaensis* Nakano 1988
- 265. *Delias eucharis* Drury, 1773
 - 265.1. *Delias eucharis eucharis* Drury, 1773
- 266. *Delias timorensis* Boisduval, 1836
 - 266.1. *Delias timorensis romaensis* Rothschild 1915
 - 266.2. *Delias timorensis moaensis* Rothschild, 1915
- 267. *Delias caeneus* Linnaeus, 1758
 - 267.1. *Delias caeneus caeneus* Linnaeus, 1758
- 268. *Delias mitisi* Staudinger, 1894
 - 268.1. *Delias mitisi bangaiensis* Talbot, 1928
- 269. *Delias poecila* Snellen van Vollenhoven, 1865
 - 269.1. *Delias poecila poecila* Snellen van Vollenhoven, 1865

Род **Melete** Swainson, 1831

- 270. *Melete lycimnia* (Cramer, [1777])
 - 270.1. *Melete lycimnia aelia* (C. Felder & R. Felder, 1861)
 - 270.2. *Melete lycimnia napona* (Röber, 1909)
- 271. *Melete leucanthe* (C. Felder & R. Felder, 1861)
 - 271.1. *Melete leucanthe leucanthe* (C. Felder & R. Felder, 1861)

Род **Leodonta** Butler 1870

272. *Leodonta zenobia* (C. & R. Felder, 1865)
272.1. *Leodonta zenobia monticola* Joicey & Talbot, 1918
273. *Leodonta tagaste* (C. & R. Felder, 1859)
273.1. *Leodonta tagaste calderoni* Bollino, 2010
274. *Leodonta tellane* (Hewitson, 1860)
274.1. *Leodonta tellane tingomariae* Baumann & Reissinger, 1969
275. *Leodonta dysoni* (Doubleday, 1847)
275.1. *Leodonta dysoni* ssp. ? Lamas (in lit.)
275.2. *Leodonta dysoni* ssp. ?

Род **Pereute** Herrich-Schäffer, 1867

276. *Pereute callinice* (C. & R. Felder, 1861)
276.1. *Pereute callinice numbalensis* Joicey & Talbot, 1928
277. *Pereute leucodrosime* (Kollar, 1850)
277.1. *Pereute leucodrosime bellatrix* Fruhstorfer, 1907
278. *Pereute callinira* Staudinger, 1884
278.1. *Pereute callinira callinira* Staudinger, 1884
279. *Pereute charops* (Boisduval, 1836)
279.1. *Pereute charops peruviana* (Hopffer, 1878)
280. *Pereute telthusa* (Hewitson, 1860)
280.1. *Pereute telthusa telthusa* (Hewitson, 1860)

Род **Neophasia** Behr, 1869

281. *Neophasia terlooii* Behr, 1869
281.1. *Neophasia terlooii terlooii* Behr, 1869
282. *Neophasia menapia* (C. & R. Felder, 1859)
282.1. *Neophasia menapia tehachapina* J. Emmel, T. Emmel & Mattoon, 1998

Род **Catasticta** Butler, 1870

Подрод **Catasticta** Butler, 1870

I. **Flisa** - группа видов:

283. *Catasticta (Catasticta) flisa* (Herrich-Schäffer, [1858])
283.1. *Catasticta (Catasticta) flisa dilutior* Avinoff, 1926
283.2. *Catasticta (Catasticta) flisa archoflisa* Eitschberger & Racheli, 1998
284. *Catasticta (Catasticta) nimbice* (Boisduval, 1836)
284.1. *Catasticta (Catasticta) nimbice ligata* Eitschberger & Racheli, 1998

II. **Sisamnus** - группа видов:

285. *Catasticta (Catasticta) sisamnus* (Fabricius, 1793)
285.1. *Catasticta (Catasticta) sisamnus telasco* (Lucas, 1852)
285.2. *Catasticta (Catasticta) sisamnus yungaica* Forster, 1955

III. **Notha** - группа видов:

286. *Catasticta (Catasticta) coreyra* (C. & R. Felder, 1859)
286.1. *Catasticta (Catasticta) coreyra coreyra* (C. & R. Felder, 1859)
287. *Catasticta (Catasticta) pieris* (Hopffer, 1874)
287.1. *Catasticta (Catasticta) pieris pieris* (Hopffer, 1874)
288. *Catasticta (Catasticta) eurigania* (Hewitson, 1870)
288.1. *Catasticta (Catasticta) eurigania straminea* Butler, 1896

IV. **Susiana** - группа видов:

289. *Catasticta (Catasticta) reducta* Butler, 1896
289.1. *Catasticta (Catasticta) reducta boliviana* Butler, 1896
290. *Catasticta (Catasticta) susiana* (Hopffer, 1874)
290.1. *Catasticta (Catasticta) susiana tamboensis* Joicey & Talbot, 1918
290.2. *Catasticta (Catasticta) susiana igneata* Reissinger, 1972
291. *Catasticta (Catasticta) sinapina* Butler, 1896
291.1. *Catasticta (Catasticta) sinapina subflava* Lathy & Rosenberg, 1912

V. **Philone** - группа видов:

292. *Catasticta (Catasticta) philone* (C. & R. Felder, [1865])
292.1. *Catasticta (Catasticta) philone stabilis* Eitschberger & T. Racheli, 1998
293. *Catasticta (Catasticta) nimbata* Joicey & Talbot, 1918
293.1. *Catasticta (Catasticta) nimbata philobata* Eitschberger & T. Racheli, 1998

VI. **Aureomaculata** - группа видов:

294. *Catasticta (Catasticta) philothea* (C. Felder & R. Felder, 1865)
294.1. *Catasticta (Catasticta) philothea philothea* (C. Felder & R. Felder, 1865)
295. *Catasticta (Catasticta) modesta* (Lucas, 1852)
295.1. *Catasticta (Catasticta) modesta sachapuyo* Bollino & Vitale, 2003

VII. **Manco** - группа видов:

296. *Catasticta (Catasticta) manco* (Doubleday, 1848)
296.1. *Catasticta (Catasticta) manco capac* Eitschberger & T. Racheli, 1998
297. *Catasticta (Catasticta) fulva* Joicey & Rosenberg, 1915
297.1. *Catasticta (Catasticta) fulva fulva* Joicey & Rosenberg, 1915
297.2. *Catasticta (Catasticta) fulva kentae* Brown & Goodson, 1940

Подрод **Archonoia** Reissinger, 1972

298. *Catasticta (Archonoia) huancabambensis* Joicey & Rosenberg, 1915
298.1. *Catasticta (Archonoia) huancabambensis huancabambensis* Joicey & Rosenberg, 1915
299. *Catasticta (Archonoia) sella* Eitschberger & T. Racheli, 1998

299.1. *Catasticta (Archonoia) sella sella* Eitschberger & T. Racheli, 1998

Подрод **Hesperochoia** Reissinger, 1972

300. *Catasticta (Hesperochoia) toca* (Doubleday, 1847)

300.1. *Catasticta (Hesperochoia) toca detrita* Röber, 1909

301. *Catasticta (Hesperochoia) tomyris* (C. & R. Felder, [1865])

301.1. *Catasticta (Hesperochoia) tomyris barbara* Reissinger, 1969

301.2. *Catasticta (Hesperochoia) tomyris subtomyris* Reissinger, 1972

302. *Catasticta (Hesperochoia) teutila* (Doubleday, 1847)

302.1. *Catasticta (Hesperochoia) teutila flavomaculata* Lathy & Rosenberg, 1912

Род **Charonias** Roeber, 1908

303. *Charonias eurytele* (Hewitson, [1853])

303.1. *Charonias eurytele eurytele* (Hewitson, [1853])

Род **Archonias** Hübner 1831

304. *Archonias brassolis* (Fabricius, 1777)

304.1. *Archonias brassolis negrina* (C. & R. Felder, 1862)

Род **Belenois** Hübner, [1819]

305. *Belenois java* (Linnaeus, 1768)

305.1. *Belenois java java* (Linnaeus, 1768)

306. *Belenois calypso* (Drury, 1773)

306.1. *Belenois calypso calypso* (Drury, 1773)

306.2. *Belenois calypso dentigera* Butler, 1888

307. *Belenois aurota* (Fabricius, 1793)

307.1. *Belenois aurota aurota* (Fabricius, 1793)

308. *Belenois theora* (Doubleday, 1846)

308.1. *Belenois theora theora* (Doubleday, 1846)

308.2. *Belenois theora ratheo* (Suffert, 1904)

309. *Belenois sudanensis* (Talbot, 1929)

309.1. *Belenois sudanensis katalensis* Berger, 1981

310. *Belenois thysa* (Hopffer, 1855)

310.1. *Belenois thysa thysa* (Hopffer, 1855)

311. *Belenois crawshayi* Butler, 1894

311.1. *Belenois crawshayi crawshayi* Butler, 1894

312. *Belenois zochalia* (Boisduval, 1836)

312.1. *Belenois zochalia agrippinides* (Holland, 1896)

313. *Belenois creona* (Cramer, [1776])

313.1. *Belenois creona severina* (Stoll, 1781)

313.2. *Belenois creona infida* (Butler, 1888)

314. *Belenois helcida* (Boisduval, 1833)

314.1. *Belenois helcida helcida* (Boisduval, 1833)

315. *Belenois gidica* (Godart, 1819)

- 315.1. *Belenois gidica abyssinica* (Lucas, 1852)
- 316. *Belenois raffrayi* (Oberthür, 1878)
 - 316.1. *Belenois raffrayi extendens* (Joicey & Talbot, 1927)

Род ***Dixeia*** Talbot, 1932

- 317. *Dixeia capricornus* (Ward, 1871)
 - 317.1. *Dixeia capricornus capricornus* (Ward, 1871)
- 318. *Dixeia spilleri* (Spiller, 1884)
 - 318.1. *Dixeia spilleri spilleri* (Spiller, 1884)
- 319. *Dixeia cebron* (Ward, 1871)
 - 319.1. *Dixeia cebron cebron* (Ward, 1871)

Глава 2
СИСТЕМАТИЧЕСКИЙ КАТАЛОГ КОЛЛЕКЦИИ

Подсемейство *PIERINAE*

Триба *COLOTINI*

Род *Hebomoia* Hübner, [1819]

Hebomoia glaucippe (Linnaeus, 1758)

Hebomoia glaucippe glaucippe (Linnaeus, 1758)

Китай, пров. Юннань:



1. (Табл. I) ♂, S.China, Yunnan Prov., Jīnpíng miáozú yáozú dàizú Zìzhìxiàn, loc. Jìnhe. 1–15.07.2011. / Из колл. Королева В.А. / Экз. № Pr03106¹;
Hebomoia glaucippe formosana Fruhstorfer, 1908

о. Тайвань:



2. ♂, “*Hebomoia glaucippe formosana* ♂” С.Taiwan, Puli, Nantou. 15.08.2010. / Из колл. Королева В.А. / Экз. № Pr03099;

¹ На фото здесь и далее слева – вид сверху, справа – вид снизу.

Hebomoia glaucippe erinna (Fruhstorfer, 1910)

Филиппины, о.Минданао:



3

4

5

3. (Табл.1) ♀, “*Hebomoia glaucippe*” / Philippines, Mindanao. 03.2005. / Из колл. Королева В.А. / Экз. № Pr03095;

Филиппины, о.Мариндуке:

4. ♀, “*Hebomoia glaucippe erinna* ♀” / Philippines, S.Luzon, Marinduque. 22.10.2007. / Из колл. Королева В.А. / Экз. № Pr03096;
5. (Табл.1) ♂, “*Hebomoia glaucippe erinna* ♂” / Philippines, S.Luzon, Marinduque. 22.10.2007. / Из колл. Королева В.А. / Экз. № Pr03097;

Hebomoia glaucippe mindorensis Fruhstorfer, 1911

Филиппины, о.Миндоро:



6. ♂, “*Hebomoia glaucippe mindorensis* ♂” / Philippines, Mindoro Isl., Mt. Hulkan. 11.05.2009. / Из колл. Королева В.А. / Экз. № Pr03098;

Hebomoia glaucippe aturia Fruhstorfer, 1910

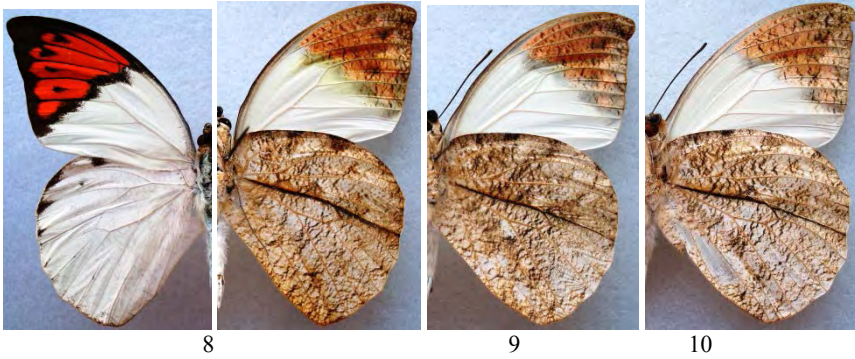

Тайланд:

7. ♂, Thailand, Yala, Than To. 10-13.10.2011. Ex coll. Korolev V.A. № Pr03109;
8. ♂, Thailand, Yala, Than To. 10-13.10.2011. Ex coll. Korolev V.A. № Pr03110;

Вьетнам:

9. ♂, N Vietnam, Tam Dao National Park. 1-10.06.2013. Ex coll. Le Xuan Xung № Pr03111;
10. ♂, North. Laos, Luang Prabang prov., Mekong river valley, 1-10.06.2012. / Из колл. Королева В.А. / Экз. № Pr03112;

Малайзия:

11. ♂, “*Hebomoia glaucippe aturia* ♂” / Malaysia, Perak, Tapah Hills. 18.04.2007. / Из колл. Королева В.А. / Экз. № Pr03107;



12. ♂, W. Malaysia, Cameron Highlands. 10-15.03.2011. / Из колл. Королева В.А. / Экз. № Pr03108;

Hebomoia glaucippe javanensis (Wallace, 1863)

Индонезия, о.Ява:



13. (Табл.I) ♂, “*Hebomoia glaucippe javanensis* ♂” / Indonesia, E.Java, Asemagus. 15.03.2007. / Из колл. Королева В.А. / Экз. № Pr03104;

***Hebomoia glaucippe celebensis* (Wallace, 1863)**

Индонезия, о.Сулавеси:

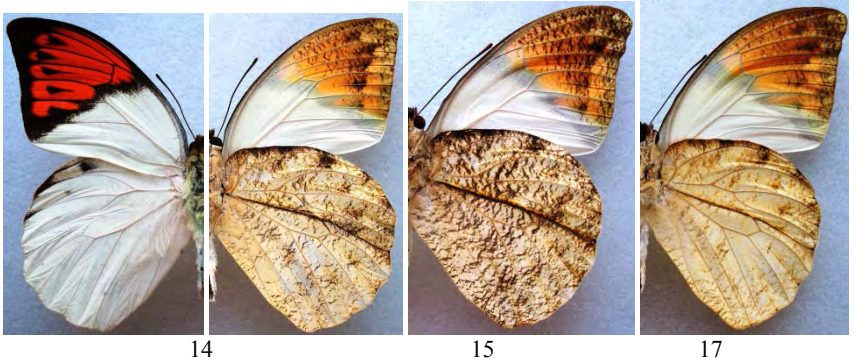

14. (Табл.I) ♂, “*Hebomoia glaucippe celebensis* ♂” Indonesia, Sulawesi Isl., 10-14.01.2009. / Из колл. Королева В.А. / Экз. № Pr03100;
15. ♂, Indonesia, SE Sulawesi, loc. Kendari, 16-20.03.2011. / Из колл. Королева В.А. / Экз. № Pr03101;
16. ♂, Indonesia, SE Sulawesi, loc. Kendari, 10-14.03.2011. / Из колл. Королева В.А. / Экз. № Pr03102;
17. ♂, Indonesia, South Sulawesi, Palopo. 10-13.10.2015. / Из колл. Королева В.А. / Экз. № Pr03198;

Hebomoia glaucippe sulphurea (Wallace, 1863)

Индонезия, о.Бачан:



18. (Табл.1) *Топотыпус* ♂, “*Hebomoia glaucippe sulphurea* ♂” / Indonesia, Bacan Isl. 21.04.2010. / Из колл. Королева В.А. / Экз. № Pr03103;

Hebomoia glaucippe kazukoae Samusawa, 1991

Индонезия, о.Амбелаяу:



19. (Табл.1) *Топотыпус* ♂, “*Hebomoia glaucippe kazukoae* ♂” / [Indonesia], Ambelau Isl. 02.2012 (A--). / Из колл. Королева В.А. / Экз. № Pr03105;

Hebomoia glaucippe felderi (Vollenhoven, 1865)

Индонезия, о.Хальмахера:



20. (Табл.1) ♂, “*Hebomoia glaucippe felderi* ♂” / Indonesia, Halmahera Isl., 15.06.2008. / Из колл. Королева В.А. / Экз. № Pr03113;

Hebomoia glaucippe sulaensis Fruhstorfer, 1907

Индонезия, о.Санана:



21. (Табл.1) ♂, “*H. glaucippe sulaensis* ♂” / [Indonesia], Sanana Isl., Waifara. 03.2013. / Из колл. Королева В.А. / Экз. № Pr03114;

Hebomoia leucippe (Cramer, [1775])
Hebomoia leucippe leucogynia (Wallace, 1863)

Индонезия, о.Буру:



22

23

22. *Topotypus* ♂, “*Hebomoia leucippe leucogygia* ♂” / Indonesia, Buru Isl., 15.02.2009. / Из колл. Королева В.А. / Экз. № Pr03115;
 23. (Табл.1) *Topotypus* ♂, Indonesia, Moluccas, Buru Isl. 10-15.02.2009. / Из колл. Королева В.А. / Экз. № Pr03116;

Hebomoia leucippe daemonis Fruhstorfer, 1907

Индонезия, о.Серам:



24. (Табл.1) *Topotypus* ♀, Indonesia, W.-Ceram Isl. 13.07.2013. ♀ // Из колл. Королева В.А. / Экз. № Pr03117;

Род *Colotis* Hübner, [1819]

Подрод *Colotis* (Hübner, [1819])

Colotis (Colotis) evagore (Klug, 1829)

Colotis (Colotis) evagore nouna (Lucas, 1849)

Испания:

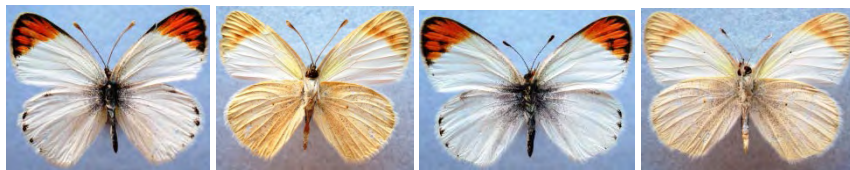

25

28

25. (Табл. I) ♂, "*Colotis evagore nouna* ♂" / [Espana], Granada, 24 sept. [19]96. F. Gil leg. // Из колл. Королева В.А. / Экз. № Pr03385;
26. ♂, "*Colotis evagore nouna* ♂" / [Espana], Castel de Ferro, Granada, 10 sept. [19]96. // Из колл. Королева В.А. / Экз. № Pr03386;
27. ♂, "*Colotis evagore nouna* ♂" / [Espana], Castel de Ferro, Granada, 10 sept. [19]96. // Из колл. Королева В.А. / Экз. № Pr03387;
28. ♂, "*Colotis evagore nouna* ♂" / [Espana], Castel de Ferro, Granada, 10 sept. [19]96. // Из колл. Королева В.А. / Экз. № Pr03388;

Colotis (Colotis) evagore antigone (Boisduval, 1836)

Кения:



29

33

29. (Табл. I) ♂, Kenia, Karigao, 18-20.12.2012. Ex coll. J. Jakusch // Из колл. Королева В.А. / Экз. № Pr03389;

Ботсвана:

30. ♂, Botswana, Nat. Park "Chobe". 20-22.03.2014. leg. & coll. V. Tuzov // Из колл. Королева В.А. / Экз. № Pr03390;
31. ♂, Botswana, Nat. Park "Chobe". 20-22.03.2014. leg. & coll. V. Tuzov // Из колл. Королева В.А. / Экз. № Pr03391;
32. ♂, Botswana, Nat. Park "Chobe". 20-22.03.2014. leg. & coll. V. Tuzov // Из колл. Королева В.А. / Экз. № Pr03392;
33. (Табл. II) ♂, Botswana, Nat. Park "Chobe". 20-22.03.2014. leg. & coll. V. Tuzov // Из колл. Королева В.А. / Экз. № Pr03393;

Colotis (Colotis) दौरа (Klug, 1829)

Colotis (Colotis) दौरа stygia (Felder & Felder, 1865)

Кения:



34. (Табл. II) ♂, Kenia, Karigao, 18-20.12.2012. Ex coll. J.Jakusch / / Из колл. Королева В.А. / Экз. № Pr03412;

Colotis (Colotis) amata (Fabricius, 1775)
Colotis (Colotis) amata calais (Cramer, 1775)

Объединенные Арабские Эмираты:



35. (Табл. II) ♂, “*Colotis calais amatus* (sic!)” / UAE [United Arab Emirates], Al Araad. 12.12.[20]03. // Из колл. Королева В.А. / Экз. № Pr03395;

Colotis (Colotis) antevippe (Boisduval, 1836)
Colotis (Colotis) antevippe antevippe (Boisduval, 1836)

Камерун:



36. (Табл. II) ♂, Camerun, December 2004 / / Из колл. Королева В.А. / Экз. № Pr03398;

Colotis (Colotis) antevippe zera (Lucas, 1852)

Кения:



37. (Табл. II) ♂, Kenia, Karigao, 18-20.12.2012. Ex coll. J.Jakusch / / Из колл. Королева В.А. / Экз. № Pr03396;
 38. (Табл. II) ♀, Kenia, Karigao, 18-20.12.2012. Ex coll. J.Jakusch / / Из колл. Королева В.А. / Экз. № Pr03397;

Colotis (Colotis) antevippe gavis (Wallengren, 1857)

Танзания:

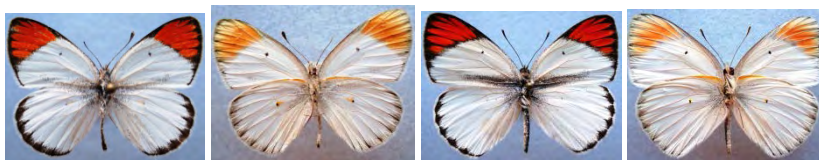

39. (Табл. II) ♂, Tanzania, Chanika DSM. 26.06.2014. Ex coll. M.Bonnard // Из колл. Королева В.А. / Экз. № Pr03399;
 40. ♂, Tanzania, Chanika DSM. 26.06.2014. Ex coll. M.Bonnard // Из колл. Королева В.А. / Экз. № Pr03400;
 41. ♂, Tanzania, Kuruya Rorya. 22.11.2012. Ex coll. M.Bonnard // Из колл. Королева В.А. / Экз. № Pr03401;

Демократическая Республика Конго:

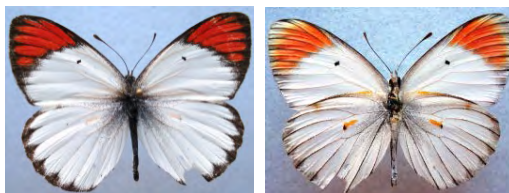

42. ♂, Zaire (Congo), Prov. Kivu, loc. Lume, 11-13.12.2012. Ex coll. J.Jakusch // Из колл. Королева В.А. / Экз. № Pr03402;

Colotis (Colotis) ione (Godart, 1819)
Colotis (Colotis) ione ione (Godart, 1819)

Танзания:



43. (Табл. II) ♂, “*Colotis ione* ♂” / Tanzania, Tanga, Mt. Unguru. 15.11.2008. // Из колл. Королева В.А. / Экз. № Pr03403;

Colotis (Colotis) regina (Trimen, 1863)
Colotis (Colotis) regina regina (Trimen, 1863)

Танзания:



44. (Табл. II) ♂, “*Colotis regina* ♂” / Tanzania, Region Tanga, Forest Mtunguru. 13.12.2009. // Из колл. Королева В.А. / Экз. № Pr03404;
 45. ♂, Tanzania, Kilimandjaro, Ngare vil. 16.03.2009. / Из колл. Королева В.А. / Экз. № Pr03405;

Colotis (Colotis) elgonensis (Sharpe, 1891)
Colotis (Colotis) elgonensis basilewskyi Berger, 1956

Демократическая Республика Конго:



46

48

46. (Табл. II) ♂, Zaire, Kivu prov., Lume, 15.07.2012. Ex coll. J.Jakusch // Из колл. Королева В.А. / Экз. № Pr03406;
 47. ♂, Zaire, Prov. Kivu, Kanyambia, 10.02.2013. (Ex coll. J.Jakusch) / Из колл. Королева В.А. / Экз. № Pr03407;

Уганда:

48. ♂, Uganda, Kalinzu Forest. 10-20.02.2013. Ex coll. J.Jakusch // Из колл. Королева В.А. / Экз. № Pr03408;

Colotis (Colotis) incretus (Butler, 1881)

Colotis (Colotis) incretus incretus (Butler, 1881)

Кения:

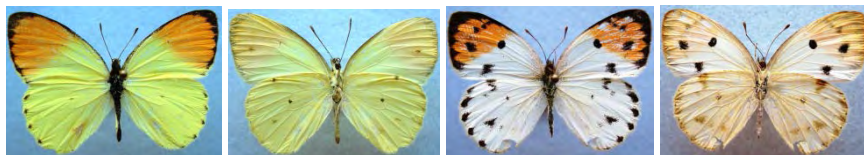

50

51

49. ♂, Kenia, Kakamega Forest, 15.10.2012. Ex coll. J.Jakusch // Из колл. Королева В.А. / Экз. № Pr03409;
 50. (Табл. II) ♂, Kenia, Karigao, 18-20.12.2012. Ex coll. J.Jakusch // Из колл. Королева В.А. / Экз. № Pr03410;
 51. (Табл. II) ♀, Kenia, Karigao, 18-20.12.2012. Ex coll. J.Jakusch // Из колл. Королева В.А. / Экз. № Pr03411;

Colotis (Colotis) phisadia (Godart, 1819)

Colotis (Colotis) phisadia phisadia (Godart, 1819)

Объединенные Арабские Эмираты:

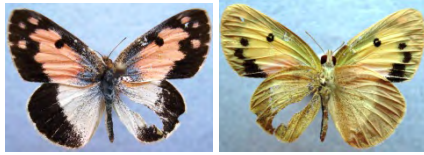

52. (Табл. II) ♂, “*Colotis phisadia phisadia*” / UAE [United Arab Emirates], Twam, Al Ain. 14.11.[20]03. // Из колл. Королева В.А. / Экз. № Pr03394;

Colotis (Colotis) vestalis (Butler, 1876)

Colotis (Colotis) vestalis nadir Gross & Ebert, 1975

Иран:



53. (Табл. II) ♂, Iran, Bandar-Abas, 12 km N Bandar-Abas, Esyen. 13.05.1996. A. Karbalaye leg. / Gen. *Colotis*, Sp. *vestalis*, Ssp. *nadir*, V. Tuzov det. // Из колл. Королева В.А. / Экз. № Pr03413;

Colotis (Colotis) hildebrandtii (Staudinger, 1884)

Colotis (Colotis) hildebrandtii hildebrandtii (Staudinger, 1884)

Кения:

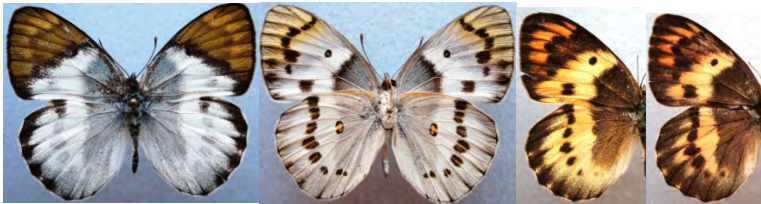

55

57

59

54. ♂, Kenia, Kakamega Forest, 15.10.2012. Ex coll. J. Jakusch // Из колл. Королева В.А. / Экз. № Pr03414;
55. (Табл. II) ♂, Kenia, Kakamega Forest, 15.10.2012. Ex coll. J. Jakusch // Из колл. Королева В.А. / Экз. № Pr03415;
56. ♂, Kenia, Kakamega Forest, 15.10.2012. Ex coll. J. Jakusch // Из колл. Королева В.А. / Экз. № Pr03416;
57. (Табл. II) ♀, Kenia, Kakamega Forest, 15.10.2012. Ex coll. J. Jakusch // Из колл. Королева В.А. / Экз. № Pr03419;

58. ♀, Kenia, Kakamega Forest, 15.10.2012. Ex coll. J.Jakusch // Из колл. Королева В.А. / Экз. № Pr03420;

59. ♀, Kenia, Kakamega Forest, 15.10.2012. Ex coll. J.Jakusch // Из колл. Королева В.А. / Экз. № Pr03421;

Малави:

60. ♂, Malawi, Mughese forest. 18-20.12. 2012. Ex coll. Korolev V.A. № Pr03417;

61. ♀, Malawi, Mughese forest. 18-20.12. 2012. Ex coll. Korolev V.A. № Pr03422;

Танзания:

62. ♂, Tanzania, Kuruya Rorya. 22.11.2012. Ex coll. M.Bonnard // Из колл. Королева В.А. / Экз. № Pr03418;

63. ♀, Tanzania, Kuruya Rorya. 22.11.2012. Ex coll. M.Bonnard // Из колл. Королева В.А. / Экз. № Pr03423;

Colotis (Colotis) auxo (Lucas, 1852)
Colotis (Colotis) auxo auxo (Lucas, 1852)

Танзания:



64

65

64. (Табл. II) ♀, “*Colotis auxo* ♀” / Tanzania, Kilimanjaro. 19.01.2009. / Из колл. Королева В.А. / Экз. № Pr03424;

Кения:

65. (Табл. II) f. ♀, Kenia, Karigao, 18-20.12.2012. Ex coll. J.Jakusch // Из колл. Королева В.А. / Экз. № Pr03425;

Colotis (Colotis) vesta (Reiche, 1849)
Colotis (Colotis) vesta catachrysops (Butler, 1878)

Танзания:



66. (Табл. II) ♂, Tanzania, Chanika DSM. 26.06.2014. Ex coll. M.Bonnard // Из колл. Королева В.А. / Экз. № Pr03426;

Colotis (Colotis) euippe (Linnaeus, 1758)
Colotis (Colotis) euippe euippe (Linnaeus, 1758)

Гана:



67. (Табл. II) ♂, Centr. Ghana, Bvi National Park. 10-15.03.2014. Ex coll. M. Bonnard // Из колл. Королева В.А. / Экз. № Pr03427;

Республика Кот-д'Ивуар:



68. ♂, Republic Ivory Coast, Gme National Park. 5-15.07.2014. Ex coll. M. Bonnard // Из колл. Королева В.А. / Экз. № Pr03428;
69. (Табл. II) ♀, Centr. Ivory Coast, loc. Tieningbove. 1-10.07.2014. Ex coll. M. Bonnard // Из колл. Королева В.А. / Экз. № Pr03429;
70. ♀, Centr. Ivory Coast, loc. Tieningbove. 1-10.07.2014. Ex coll. M. Bonnard // Из колл. Королева В.А. / Экз. № Pr03430;

Colotis (Colotis) euippe omphale (Godart, [1819])

Примечание: рисунок крыльев бабочек сильно варьирует в зависимости от сезона года; по окраске выделяют формы для сухого (*dry season form*) и влажного (*wet season form*) сезонов.

Танзания:



71

72

71. (Табл. II) ♂, *wet season form*, “*Colotis euipe omphale* ♂” /Tanzania, loc. Kilimanjaro. 21.09.2006. / Из колл. Королева В.А. / Экз. № Pr03431;
 72. (Табл. III) ♀, *wet season form*, “*Colotis euipe omphale* ♀” /Tanzania, loc. Kilimanjaro. 26.09.2006. / Из колл. Королева В.А. / Экз. № Pr03432;
 73. ♂, *wet season form*, Tanzania, Kigungu Rorya. 22.11.2012. Ex coll. M. Bonnard / / Из колл. Королева В.А. / Экз. № Pr03433;

Кения:



74

76

74. (Табл. III) ♂, *dry season form*, Kenia, Kakamega Forest, 15.10.2012. Ex coll. J. Jakusch // Из колл. Королева В.А. / Экз. № Pr03434;
 75. ♂, *dry season form*, Kenia, Kakamega Forest, 18.12.2012. Ex coll. J. Jakusch // Из колл. Королева В.А. / Экз. № Pr03435;
 76. ♂, *dry season form*, Kenia, Kakamega Forest, 18.12.2012. Ex coll. J. Jakusch // Из колл. Королева В.А. / Экз. № Pr03436;

Ботсвана:

77. ♂, *wet season form*, Botswana, Nat. Park “Chobe”. 20-22.03.2014. leg. & coll. V. Tuzov // Из колл. Королева В.А. / Экз. № Pr03437;
 78. ♂, *wet season form*, Botswana, Nat. Park “Chobe”. 20-22.03.2014. leg. & coll. V. Tuzov // Из колл. Королева В.А. / Экз. № Pr03438;

Малави:

79. ♂, *wet season form*, Malawi, Zomba plateau. 22-26.12. 2012. / Из колл. Королева В.А. / Экз. № Pr03439;
 80. ♂, *wet season form*, Malawi, Zomba plateau. 22-26.12. 2012. / Из колл. Королева В.А. / Экз. № Pr03440;

Демократическая Республика Конго:



81

82



90

96

81. ♂, *wet season form*, Zaire, Prov. Kivu, Kanyambia, 10.02.2013. (Ex coll. J.Jakusch) / Из колл. Королева В.А. / Экз. № Pr03441;
82. ♂, *wet season form*, Zaire (Congo), Prov. Kivu, loc. Lume, 11-13.12.2012. // Из колл. Королева В.А. / Экз. № Pr03442;
83. ♂, *wet season form*, Zaire (Congo), Prov. Kivu, loc. Lume, 11-13.12.2012. // Из колл. Королева В.А. / Экз. № Pr03443;
84. ♂, *wet season form*, Zaire (Congo), Prov. Kivu, loc. Lume, 11-13.12.2012. // Из колл. Королева В.А. / Экз. № Pr03444;
85. ♂, *wet season form*, Zaire (Congo), Prov. Kivu, loc. Lume, 11-13.12.2012. // Из колл. Королева В.А. / Экз. № Pr03445;
86. ♂, *wet season form*, Zaire, Kivu prov., Lume, 15-16.12.2012. Ex coll. J.Jakusch // Из колл. Королева В.А. / Экз. № Pr03446;
87. ♂, *wet season form*, Zaire, Kivu prov., Lume, 15-16.12.2012. Ex coll. J.Jakusch // Из колл. Королева В.А. / Экз. № Pr03447;
88. ♂, *wet season form*, Zaire, Kivu prov., Lume, 15-16.12.2012. Ex coll. J.Jakusch // Из колл. Королева В.А. / Экз. № Pr03448;
89. ♂, *wet season form*, Zaire, Prov. Kivu, Lume, 16.11.2011. (Ex coll. J.Jakusch) // Из колл. Королева В.А. / Экз. № Pr03449;
90. ♂, *wet season form*, Zaire, Prov. Kivu, Lume, 16.11.2011. (Ex coll. J.Jakusch) // Из колл. Королева В.А. / Экз. № Pr03450;
91. ♂, *wet season form*, Zaire, Prov. Kivu, Lume, 16.11.2011. (Ex coll. J.Jakusch) // Из колл. Королева В.А. / Экз. № Pr03451;
92. ♂, *wet season form*, Zaire, Prov. Kivu, Lume, 16.11.2011. (Ex coll. J.Jakusch) // Из колл. Королева В.А. / Экз. № Pr03452;

93. ♂, *wet season form*, Zaire, Prov. Kivu, Lume, 16.11.2011. (Ex coll. J.Jakusch) // Из колл. Королева В.А. / Экз. № Pr03453;
94. ♂, *dry season form*, Zaire, Kivu prov., Lume, 15.07.2012. Ex coll. J.Jakusch // Из колл. Королева В.А. / Экз. № Pr03454;
95. ♀, *wet season form*, Zaire, Kivu prov., Lume, 15-16.12.2012. Ex coll. J.Jakusch // Из колл. Королева В.А. / Экз. № Pr03455;
96. ♀, *wet season form*, Zaire, Kivu prov., Lume, 15-16.12.2012. Ex coll. J.Jakusch // Из колл. Королева В.А. / Экз. № Pr03456;

Colotis (Colotis) danae (Fabricius, 1775)
Colotis (Colotis) danae eupompe (Klug, [1829])



Танзания:

97. ♂, "*Colotis danae pseudacaste*(sic!) ♂" / Tanzania, Region Tanga, Forest Mtunguru. 15.06.2010. // Из колл. Королева В.А. / Экз. № Pr03457;
98. (Табл.III) ♀, Tanzania, Kilimandjaro, Ngare vil. 16.03.2009. / Из колл. Королева В.А. / Экз. № Pr03465;

Судан:

99. ♂, Sudan. Loc. Tombe. 10.12.2011. / Из колл. Королева В.А. / Экз. № Pr03458;

Кения:

100. ♂, Kenia, Karigao, 18-20.12.2012. Ex coll. J.Jakusch // Из колл. Королева В.А. / Экз. № Pr03459;
101. ♂, Kenia, Karigao, 18-20.12.2012. Ex coll. J.Jakusch // Из колл. Королева В.А. / Экз. № Pr03460;
102. (Табл.III) ♂, Kenia, Kakamega Forest, 15.10.2012. Ex coll. J.Jakusch // Из колл. Королева В.А. / Экз. № Pr03461;
103. ♀, Kenia, Kakamega Forest, 15.10.2012. Ex coll. J.Jakusch // Из колл. Королева В.А. / Экз. № Pr03462;
104. ♀, Kenia, Karigao, 18-20.12.2012. Ex coll. J.Jakusch // Из колл. Королева В.А. / Экз. № Pr03463;
105. ♀, Kenia, Karigao, 18-20.12.2012. Ex coll. J.Jakusch // Из колл. Королева В.А. / Экз. № Pr03464;

Эфиопия:

106. ♀, Ethiopia, Loc. Tana lake. 15-20.12.2012. Ex coll. Korolev V.A. № Pr03466;

Сомали:

♀, Somalia, Loc. Merca, 22.12.2013. Ex coll. Korolev V.A. № Pr03467;

Colotis (Colotis) aurigineus (Butler, 1883)
Colotis (Colotis) aurigineus aurigineus (Butler, 1883)



Танзания:

107. (Табл. III) ♂, Tanzania, Kuruya Roga. 22.11.2012. Ex coll. M. Bonnard // Из колл. Королева В.А. / Экз. № Pr03469;

108. “*Colotis aurigineus* ♂(sic!)” / Tanzania, loc. Kilimanjaro. 23.09.2006. / Из колл. Королева В.А. / Экз. № Pr03473;

Кения:

109. ♂, Kenia, Karigao, 18-20.12.2012. Ex coll. J. Jakusch // Из колл. Королева В.А. / Экз. № Pr03470;

110. ♂, Kenia, Karigao, 18-20.12.2012. Ex coll. J. Jakusch // Из колл. Королева В.А. / Экз. № Pr03471;

111. ♂, Kenia, Karigao, 18-20.12.2012. Ex coll. J. Jakusch // Из колл. Королева В.А. / Экз. № Pr03472;

112. ♀, Kenia, Karigao, 18-20.12.2012. Ex coll. J. Jakusch // Из колл. Королева В.А. / Экз. № Pr03475;

113. ♀, Kenia, Karigao, 18-20.12.2012. Ex coll. J. Jakusch // Из колл. Королева В.А. / Экз. № Pr03476;

114. ♀, Kenia, Karigao, 18-20.12.2012. Ex coll. J. Jakusch // Из колл. Королева В.А. / Экз. № Pr03477;

115. ♀, Kenia, Karigao, 18-20.12.2012. Ex coll. J. Jakusch // Из колл. Королева В.А. / Экз. № Pr03478;

116. (Табл. III) ♀, Kenia, Karigao, 18-20.12.2012. Ex coll. J. Jakusch // Из колл. Королева В.А. / Экз. № Pr03479;

117. ♀, Kenia, Karigao, 18-20.12.2012. Ex coll. J. Jakusch // Из колл. Королева В.А. / Экз. № Pr03480;

Демократическая Республика Конго:

118. ♀, Zaire, Prov. Kivu, Lume, 16.11.2011. (Ex coll. J.Jakusch) // Из колл. Королева В.А. / Экз. № Pr03474;

Подрод *Teracolus* Swainson, [1833]

Colotis (Teracolus) eris (Klug, 1829)
Colotis (Teracolus) eris eris (Klug, 1829)

Танзания:



119. (Табл. III) ♂, “*Colotis eris* ♂” / Tanzania, Region Tanga, Forest Mtunguru. 17.05.2010. // Из колл. Королева В.А. / Экз. № Pr03468;

Подрод *Madais* Swinhoe, 1909

Colotis (Madais) fausta (Olivier, 1804)
Colotis (Madais) fausta fausta (Olivier, 1804)

Оман:



120. (Табл. III) ♂, “*Madais fausta*” / Oman, Buraimi, Khutusah oasis. 21.03.2001. // Из колл. Королева В.А. / Экз. № Pr01153.

Триба *NEPHERONINI* Braby

Род *Nepheronia* Butler, 1870

Nepheronia argia (Fabricius, 1775)
Nepheronia argia argia (Fabricius, 1775)

Гана:

121. ♂, Centr. Ghana, Bvi National Park. 10-15.03.2014. Ex coll. M.Bonnard // Из колл. Королева В.А. / Экз. № Pr02852;
122. ♂, Centr. Ghana, Bvi National Park. 10-15.03.2014. Ex coll. M.Bonnard // Из колл. Королева В.А. / Экз. № Pr02853;

Камерун:

123. ♂, “*Nepheronia argia*” / Camerooon. 02.2006. / Из колл. Королева В.А. / Экз. № Pr02854;

Демократическая Республика Конго, провинция Киву:



125

127

124. ♂, Zaire (Congo), Prov. Kivu, Mapimbi loc., 5-10.12.2012. Ex coll. J.Jakusch // Из колл. Королева В.А. / Экз. № Pr02855;
125. (Табл. III) **White form** ♀, Zaire, Kivu prov., Peteka, 26.06. – 5.07.2012. Ex coll. J.Jakusch // Из колл. Королева В.А. / Экз. № Pr02856;
126. **White form** ♀, Zaire, Kivu prov., Mapimbi loc., 15.12.2012. Ex coll. J.Jakusch // Из колл. Королева В.А. / Экз. № Pr02857;
127. (Табл. III) **Orange form** ♀, Zaire (Congo), Prov. Kivu, Makele, 1-5.12.2012. // Из колл. Королева В.А. / Экз. № Pr02858;
128. **Orange form** ♀, Zaire, Kivu prov., Mapimbi loc., 15.12.2012. Ex coll. J.Jakusch // Из колл. Королева В.А. / Экз. № Pr02859;



Республика Кот-д'Ивуар:

129. (Табл. III) **Yellow form** ♀, Republic Ivory Coast, Gme National Park. 5-15.07.2014. Ex coll. M.Bonnard / Из колл. Королева В.А. / Экз. № Pr02860;
 130. ♂, Republic Ivory Coast, Gme National Park. 5-15.07.2014. Ex coll. M.Bonnard / Из колл. Королева В.А. / Экз. № Pr02908;
 131. ♂, Republic Ivory Coast, Gme National Park. 5-15.07.2014. Ex coll. M.Bonnard / Из колл. Королева В.А. / Экз. № Pr02909;



132. (Табл. III) ♂, Republic Ivory Coast, Gme National Park. 5-15.07.2014. Ex coll. M.Bonnard / Из колл. Королева В.А. / Экз. № Pr02910;

Nepheronia thalassina (Boisduval, 1836)
Nepheronia thalassina thalassina (Boisduval, 1836)

Гана:



133. (Табл.III) ♂, Centr. Ghana, Bvi National Park. 10-15.03.2014. Ex coll. M.Bonnard
// Из колл. Королева В.А. / Экз. № Pr02846;

Nepheronia thalassina verulanus (Ward, 1871)



134

135

Камерун:

134. (Табл.III) ♂, “*Nepheronia thalassina*” / Cameroon. 02.2006. / Из колл. Королева
В.А. / Экз. № Pr02847;

Центрально-Африканская Республика:

135. ♂, “*Nepheronia thalassina*” / С.А.Р. Bambari. 16.04.2010. / Из колл. Королева
В.А. / Экз. № Pr02848;

Демократическая Республика Конго, провинция Киву:

136. (Табл.III) ♂, Zaire (Congo), Prov. Kivu, Makele, 1-5.12.2012. / / Из колл.
Королева В.А. / Экз. № Pr02849;
137. (Табл.III) ♀, Zaire, Kivu prov., Biakato, 23.12.2012 – 10.01.2013. Ex coll.
J.Jakusch // Из коллекции Королева В.А. / Экз. № Pr02850;



- 136
137
138. ♀, Zaire, Kivu prov., Biakato, 23.12.2012 – 10.01.2013. Ex coll. J.Jakusch // Из колл. Королева В.А. / Экз. № Pr02851;



139. ♀, Zaire (Congo), Prov. Kivu, Mamove, 14.12.2012. // Из колл. Королева В.А. / Экз. № Pr03066;

Nepheronia pharis (Boisduval, 1836)
Nepheronia pharis pharis (Boisduval, 1836)

Центрально-Африканская Республика:



140

146

140. (Табл.IV) ♂, “*Nepheronia pharis* ♂” / C.A.R. Vambari. 16.04.2010. / Из coll. Королева В.А. / Экз. № Pr02865;

Гана:

141. ♂, Centr. Ghana, Bvi National Park. 10-15.03.2014. Ex coll. M.Bonnard // Из coll. Королева В.А. / Экз. № Pr02864;

Демократическая Республика Конго, провинция Киву:

142. ♂, Zaire, Kivu prov., loc. Kasuo, 10-15.11.2012. // Из coll. Королева В.А. / Экз. № Pr02866;
143. ♂, Zaire, Kivu prov., Marimbi loc., 15.12.2012. Ex coll. J.Jakusch // Из coll. Королева В.А. / Экз. № Pr02867;
144. ♂, Zaire, Kivu prov., Marimbi loc., 15.12.2012. Ex coll. J.Jakusch // Из coll. Королева В.А. / Экз. № Pr02868;
145. ♀, Zaire, Kivu prov., Marimbi loc., 15.12.2012. Ex coll. J.Jakusch // Из coll. Королева В.А. / Экз. № Pr02869;
146. (Табл.IV) ♀, Zaire, Kivu prov., Biakato, 23.12.2012 – 10.01.2013. Ex coll. J.Jakusch // Из coll. Королева В.А. / Экз. № Pr02870;



147. ♂, Zaire (Congo), Prov. Kivu, Mamove, 14.12.2012. // Из coll. Королева В.А. / Экз. № Pr03054;

Nepheronia pharis silvanus (Stoneham, 1957)

Кения:



148. (Табл.IV) ♀, Кения, Kakamega Forest, 18.12.2012. Ex coll. J.Jakusch // Из coll. Королева В.А. / Экз. № Pr02871;

Род *Pareronia* Bingham, 1907

Pareronia boebers (Eschscholtz, 1821)
Pareronia boebers boebers (Eschscholtz, 1821)

Филиппины, о.Лусон:



149. (Табл.IV)♀, Philippines, Luzon. 6.11.2006. Ex coll. Korolev V.A. № Pr03086;

Pareronia boebers trinobantes Fruhstorfer, 1911

Филиппины, о.Минданао:



150. (Табл.IV)♀, “*Pareronia boebers*” Philippines, Mindanao Isl., 10-14.11.2008. / Из колл. Королева В.А. / Экз. № Pr03087;

Pareronia anais (Lesson, 1837)
Pareronia anais anais (Lesson, 1837)

Тайланд:



151. (Табл.IV) ♀, N. Thailand, Chiang Mai, 10-16.10.2012. / Из колл. Королева В.А. / ЭКЗ. № Pr03093;

Pareronia tritaea (C. & R. Felder, 1859)
Pareronia tritaea tritaea (C. & R. Felder, 1859)

Индонезия, о.Сулавеси:



152. (Табл.IV) ♂, Indonesia, Centr. Sulawesi, Palolo Palu, 16-20.08.2014. / Из колл. Королева В.А. / ЭКЗ. № Pr03088;
 153. ♂, Indonesia, Centr. Sulawesi, Palolo Palu, 13-15.08.2014. / Из колл. Королева В.А. / ЭКЗ. № Pr03089;
 154. ♂, Indonesia, Centr. Sulawesi, Palolo Palu, 13-15.08.2014. / Из колл. Королева В.А. / ЭКЗ. № Pr03090;

Pareronia valeria (Cramer, [1776])
Pareronia valeria lutescens (Butler, 1879)



155

157

Малайзия:

155. (Табл.IV) ♂, W. Malaysia, Cameron Highlands. 10-15.03.2011. / Из колл. Королева В.А. / Экз. № Pr03091;

Тайланд:

156. ♂, Thailand, Phuket. Tone Sai Waterfall. 10-14.10.2010. / Из колл. Королева В.А. / Экз. № Pr03092;

Pareronia chinki Joicey & Noakes, 1915
Pareronia chinki chinki Joicey & Noakes, 1915

Индонезия, о.Биак:



157. (Табл.IV) ♂, “*P. chinki* ♂” [Indonesia], Biak Isl. 06.2013 (A+) / / Из колл. Королева В.А. / Экз. № Pr03094;

Триба *TERACOLINI* Reuter, 1896

Род *Pinacopteryx* Wallengren, 1857

Pinacopteryx eriphia (Godart, [1819])

Pinacopteryx eriphia eriphia (Godart, [1819])

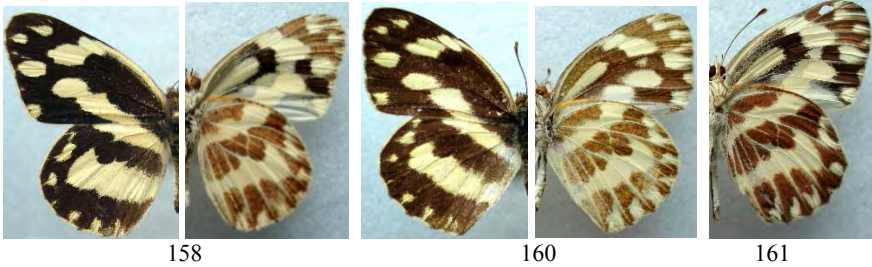

Намбия:

158. (Табл. IV) *dry season form* ♂, Namibia, Vindhock reg., Manula Game Ranch., 26-28.03.2014. leg. & coll. V.Tuzov / Ex coll. Korolev V.A. № Pr03059;

Ботсвана:

159. *dry season form* ♂, Botswana, Nat. Park “Chobe”. 20-22.03.2014. leg. & coll. V.Tuzov // Из колл. Королева В.А. / Экз. № Pr03060;
160. (Табл. IV) *dry season form* ♀, Botswana, Nat. Park “Chobe”. 20-22.03.2014. leg. & coll. V.Tuzov // Из колл. Королева В.А. / Экз. № Pr03061;

Pinacopteryx eriphia melanarge (Butler, 1886)

Танзания:

161. (Табл. IV) ♂, “*Pinacopteryx eriphia* ♂” / Tanzania, Unguru. 18.12.2010. / Из колл. Королева В.А. / Экз. № Pr03062;

Кения:



162

162

163

162. ♂, Kenya, Kakamega Forest, 15.10.2012. Ex coll. J.Jakusch // Из колл. Королева В.А. / Экз. № Pr03063;

163. (Табл. IV) ♀, Kenya, Karigao, 18-20.12.2012. Ex coll. J.Jakusch // Из колл. Королева В.А. / Экз. № Pr03064;

Род *Eronia* Hübner, [1823]

Eronia cleodora Hübner, 1823

Eronia cleodora cleodora Hübner, 1823

Демократическая Республика Конго, провинция Киву:



164

167

168

164. (Табл. IV) ♂, Zaire, Kivu prov., Lume, 15.07.2012. Ex coll. J.Jakusch // Из колл. Королева В.А. / Экз. № Pr02861;

165. ♂, Zaire (Congo), Prov. Kivu, loc. Lume, 11-13.12.2012. Ex coll. J.Jakusch // Из колл. Королева В.А. / Экз. № Pr02862;

166. ♂, Zaire, Kivu prov., Lume, 15-16.12.2012. Ex coll. J.Jakusch // Из колл. Королева В.А. / Экз. № Pr02924;

167. ♂, Zaire, Kivu prov., Lume, 15-16.12.2012. Ex coll. J.Jakusch // Из колл. Королева В.А. / Экз. № Pr02925;

Уганда:

168. ♂, Uganda, Kalinzu Forest. 18-22.01.2013. Ex coll. Korolev V.A. № Pr02863;

Eronia cleodora dilatata Butler, 1888

Танзания:



169. (Табл. IV) ♂, “*Eronia cleodora*” Tanzania, Unguni, 10-13.04.2009. / Из coll. Королева В.А. / Экз. № Pr03921.

Eronia leda (Boisduval, 1847)
Eronia leda leda (Boisduval, 1847)

Танзания:



170. (Табл. IV) ♂, “*Eronia leda* ♂” / Tanzania, Nguu. 10-12.02.2009. / Из coll. Королева В.А. / Экз. № Pr02797;

Ботсвана:

171. ♀, Botswana, Nat. Park “Chobe”. 20-22.03.2014. leg. & coll. V.Tuzov // Из coll. Королева В.А. / Экз. № Pr03053;

Eronia leda tekoukoule Guérin-Méneville, 1849

Эфиопия:



172. (Табл. IV) ♂, Ethiopia, Dam Site. 8.12.1986. [Ex coll. V.Tuzov] // Из колл. Королева В.А. / Экз. № Pr02798;
Род *Ixias* Hübner, [1819]

Ixias pyrene (Linnaeus, 1764)
Ixias pyrene pyrene (Linnaeus, 1764)

Китай, провинция Гуанси:

173. ♂, “*Ixias pyrene* ♂” / China. 10-15.07.2007. / Из колл. Королева В.А. / Экз. № Pr02777;
174. ♂, South China, Guangxi Prov., Guilin, 1-10.05.2014. / Из колл. Королева В.А. / Экз. № Pr02778;
175. ♂, South China, Guangxi Prov., Guilin, 16-20.07.2014. / Из колл. Королева В.А. / Экз. № Pr02779;
176. ♂, South China, Guangxi Prov., Guilin, 16-20.07.2014. / Из колл. Королева В.А. / Экз. № Pr02780;



177. (Табл. V) ♂, South China, Guangxi Prov., Guilin, 16-20.07.2014. / Ex coll. Korolev V.A., № Pr02781;
178. ♂, South China, Guangxi Prov., Guilin, 16-20.07.2014. / Из колл. Королева В.А. / Экз. № Pr02782;

179. ♂, South China, Guangxi Prov., Guilin, 16-20.07.2014. / Из колл. Королева В.А.
/ Экз. № Pr02783;

Ixias pyrene yunnanensis Fruhstorfer, 1902

Китай, пров. Юннань:

180. ♂, South China, Yunnan Prov., Wenshan vic., 1-10.06.2014. // Из колл. Королева
В.А. / Экз. № Pr02785;

Ixias pyrene verna Druce, 1874

Тайланд:



181. (Табл. V) ♂, “*Ixias pyrene verna* ♂” / Thailand, Macta Lumpoon. 10-15.02.2009. /
Из колл. Королева В.А. / Экз. № Pr02784;

Ixias balice (Boisduval, 1836)

Ixias balice balice (Boisduval, 1836)

Индонезия, о.Ява:



182. (Табл. V) ♂, “*Ixias balice* ♂” / Indonesia, Java isl. 18.06.2009. / Из колл. Королева
В.А. / Экз. № Pr02776;

Ixias flavipennis Grose-Smith, 1885
Ixias flavipennis flavipennis Grose-Smith, 1885

Индонезия, о.Суматра:



183

184

183. (Табл. V) ♂, “*Ixias flavipennis* ♂” / Indonesia, Sumatra isl., 10-18.01.2009. / Из колл. Королева В.А. / Экз. № Pr02772;

Ixias flavipennis takumii Samusawa 1987

Индонезия, о.Суматра:

184. (Табл. V) ♂, “*I. flavipennis takumii*” / S. Sumatra, Mt. Dempo. 02.2013 / ♂ A+ / / Из колл. Королева В.А. / Экз. № Pr02773;

Ixias reinwardti (Vollenhoven, 1860)
Ixias reinwardti baliensis Fruhstorfer, 1898

Индонезия, о.Бали:



185. (Табл. V) **Топотыпус** ♂, “*Ixias reinwardti baliensis* ♂” / Indonesia, Bali Is., 14.10.2010. / Из колл. Королева В.А. / Экз. № Pr02774;

Ixias reinwardti kangeana Fruhstorfer, 1898

Индонезия, о.Кангин:



186. (Табл. V) *Горотурп* ♂, “*Ixias reinwardti kangeana* ♂” / Indonesia, Kangean Is.
15.10.2010. / Из колл. Королева В.А. / Экз. № Pr02786;

Ixias vollenhovii (Wallace, 1867)
Ixias vollenhovii lettina Fruhstorfer, 1911

Индонезия, о.Моа:



187. (Табл. V) ♂, “*Ixias vollenhovii lettina* ♂” / Indonesia, Moa Isl., 12.05.2004. / Из
колл. Королева В.А. / Экз. № Pr02775;

Триба *ANTHOCHARIDINI* Scudder, 1889

Род *Euchloe* Hübner, [1819]

Подрод *Euchloe* Hübner, [1819]

Euchloe (Euchloe) belemia (Esper, 1800)
Euchloe (Euchloe) belemia belemia (Esper, 1800)

Испания:



188. (Табл. V) ♂, "*Euchloe belemia*" / [Espana], Huelva ciudad, Huelva. Nov. [19]96. [A.Corrалeno leg.]. / Из колл. Королева В.А. / Экз. № Pr01657;
189. ♂, "*Euchloe belemia*" / [Espana], Huelva ciudad, Huelva. Febrero [19]96. [A.Corrалeno leg.]. / Из колл. Королева В.А. / Экз. № Pr01658;
190. ♂, Espana. Pena Alajar, Huelva. 11 Mayo 1995. A.Corrалeno leg. / Из колл. Королева В.А. / Экз. № Pr01659;
191. ♀, Espana. Pena Alajar, Huelva. 11 Mayo 1995. A.Corrалeno leg. / Из колл. Королева В.А. / Экз. № Pr01660;
192. ♀, Espana. Pena Alajar, Huelva. 11 Mayo 1995. A.Corrалeno leg. / Из колл. Королева В.А. / Экз. № Pr01661;

Euchloe (Euchloe) crameri Butler, 1869
Euchloe (Euchloe) crameri crameri Butler, 1869

Испания:

193. ♂, Espana. Pena Alajar, Huelva. 11 Mayo 1995. A.Corrалeno leg. / Из колл. Королева В.А. / Экз. № Pr01664;
194. ♂, Espana. Pena Alajar, Huelva. 11 Mayo 1995. A.Corrалeno leg. / Из колл. Королева В.А. / Экз. № Pr01665;
195. ♀, Espana. Pena Alajar, Huelva. 11 Mayo 1995. A.Corrалeno leg. / Из колл. Королева В.А. / Экз. № Pr01666;
196. (Табл. V) ♂, "*Euchloe simplonia* (sic!)" / [Espana] Calatayud. 2 Mayo [20]00. Zaragoza [A.Corrалeno leg.]. / Из колл. Королева В.А. / Экз. № Pr01668;

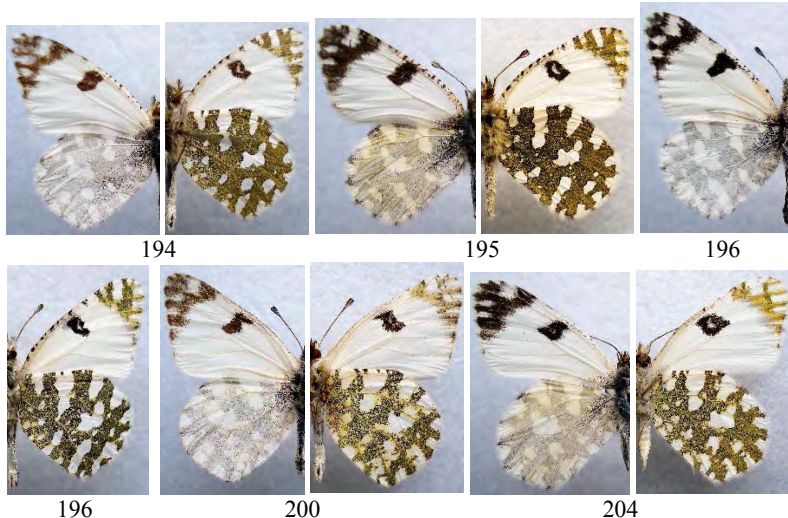

197. ♂, "*Euchloe simplonia* (sic!)" / [Espana] Calatayud. 9 Mayo [20]00. Zaragoza [A.Corralleno leg.] / Из колл. Королева В.А. / Экз. № Pr01669;
198. ♂, "*Euchloe simplonia* (sic!)" / [Espana] Calatayud. 1 Jun [20]00. Zaragoza [A.Corralleno leg.] / Из колл. Королева В.А. / Экз. № Pr01670;
199. **Gen. aest.**, ♂, "*Euchloe simplonia* (sic!)" / [Espana] Calatayud. 3 Jun [20]00. Zaragoza [A.Corralleno leg.] / Из колл. Королева В.А. / Экз. № Pr01671;
200. **Gen. aest.**, ♀, "*Euchloe simplonia* (sic!)" / [Espana] Calatayud. 1 Jun [20]00. Zaragoza [A.Corralleno leg.] / Из колл. Королева В.А. / Экз. № Pr01672;
201. ♂, Spain. Toledo vic., 520 m. 20.04.2011. / Ex coll. Korolev V.A., № Pr01673;



202. (Табл. V) ♀, Espana, Las Nauillos Toledo, 10.04.2012. / Из колл. Королева В.А. / Экз. № Pr03251;
203. **2nd Gen.** ♀, "*E.ausonia crameri* 2nd Gen." / Spain. Toledo vic., 520 m. 29.04.2011. / Из колл. Королева В.А. / Экз. № Pr01674;
204. **2nd Gen.** ♀, "*E.ausonia crameri* 2nd Gen." / Spain. Toledo vic., 520 m. 29.04.2011. / Из колл. Королева В.А. / Экз. № Pr01675;

205. ♂, Espana, Las Nauillos Toledo, 20.03.2011. Ex coll. Korolev V.A. № Pr03249.

Euchloe (Euchloe) melanochloros Röber, 1907
Euchloe (Euchloe) melanochloros melanochloros Röber, 1907

Марокко:



206. (Табл. V) ♂, Morocco. Anti-Atlas occ., Alt-Abdallah env., 1600 m. E. Tafraoute. 16-31.03.2006. leg. & det. M.Tarrier / "*Euchloe crameri malanochloros* ♂" / Из колл. Королева В.А. / Экз. № Pr01676;

Euchloe (Euchloe) falloui (Allard, 1867)
Euchloe (Euchloe) falloui falloui (Allard, 1867)

Марокко:



207. (Табл. V) ♂, Morocco. Anti-Atlas occident., env. Arr-Abdallah, 1800 m. E.Tafraoute. 1-15.03.[20]14. Tarrier leg. & det. / Из колл. Королева В.А. / Экз. № Pr01677;

Euchloe (Euchloe) eversi Stamm, 1963
Euchloe (Euchloe) eversi eversi Stamm, 1963

Испания, Канарские о-ва:



208. (Табл. V) ♂, Canaria Islands. Tenerife, Puerto Dela Crus. 3-10.06.1994. 700 m. lgt.
 Неčas / Ex coll. Коеолев V.A. / Из колл. Королева В.А. / Экз. № Pr01679;

Euchloe (Euchloe) ausonia (Hübner, [1803-1804])
Euchloe (Euchloe) ausonia volgensis (Kruglikovsky, 1901)

Россия, Московская обл., Серпуховский р-н:



209. *Gen. vern.*, ♂, Московская обл., Серпуховский р-н, с. Никифорово. 6.05.1990.
 Самодуров Г.Д. / Из колл. Королева В.А. / Экз. № Pr01753;
 210. (Табл. V) *Gen. vern.*, ♂, Московская обл., Серпуховский р-н, с. Никифорово.
 6.05.1990. Самодуров Г.Д. / Из колл. Королева В.А. / Экз. № Pr01754;

Россия, Московская обл., Ступинский р-н:

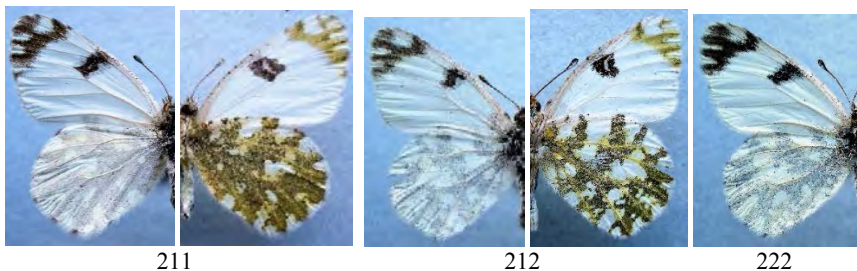



- 222 225 228
211. (Табл. VI) *Gen. aest.*, ♀, Московская обл., Ступинский р-н, дер.Благовское, долина р.Северки, луг. 30.06.1991.В.А.Королев. / Из колл. Королева В.А. / Экз. № Pr01755;
212. (Табл. VI) *Gen. aest.*, ♂, Московская обл., Ступинский р-н, д.Благовское, поляна. 14-15.07.2003. Королев В.А. / Ex coll. Korolev V.A., № Pr01756;
213. *Gen. aest.*, ♂, Московская обл., Ступинский р-н, д.Благовское, поляна. 16-21.07.2003. Королев В.А. / Из колл. Королева В.А. / Экз. № Pr01757;
214. *Gen. aest.*, ♂, Московская обл., Ступинский р-н, д.Благовское, поляна. 16-21.07.2003. Королев В.А. / Из колл. Королева В.А. / Экз. № Pr01758;
215. *Gen. aest.*, ♀, Московская обл., Ступинский р-н, д.Благовское, поляна. 16-21.07.2003. Королев В.А. / Из колл. Королева В.А. / Экз. № Pr01759;
216. *Gen. aest.*, ♂, Московская обл., Ступинский р-н, д.Благовское, поляна. 14-15.07.2003. Королев В.А. / Из колл. Королева В.А. / Экз. № Pr01760;
217. *Gen. vern.*, ♂, Московская обл., Ступинский р-н, д.Благовское, поляна. 29.05.2004. Королев В.А. / Из колл. Королева В.А. / Экз. № Pr01761;
218. *Gen. vern.*, ♀, Московская обл., Ступинский р-н, д.Благовское, поляна. 29.05.2004. Королев В.А. / Из колл. Королева В.А. / Экз. № Pr01762;
219. *Gen. aest.*, ♂, Московская обл., Ступинский р-н, д.Благовское, поляна. 9-10.07.2004. Королев В.А. / Из колл. Королева В.А. / Экз. № Pr01763;
220. *Gen. aest.*, ♂, Московская обл., Ступинский р-н, д.Благовское, поляна. 9-10.07.2004. Королев В.А. / Из колл. Королева В.А. / Экз. № Pr01764;
221. *Gen. aest.*, ♀, Московская обл., Ступинский р-н, д.Благовское, поляна. 3.07.2009. Королев В.А. / Из колл. Королева В.А. / Экз. № Pr01765;

Россия, Московская обл., Воскресенский р-н:

222. *Gen. aest.*, ♂, Московская обл., Воскресенский р-н, д.Свистягино, поле. 20.08.2003. Королев В.А. / Из колл. Королева В.А. / Экз. № Pr01766;

Россия, Московская обл., Коломенский р-н:

223. *Gen. aest.*, ♂, Московская обл., Коломенский р-н, д.Куземкино, поле. 18.08.2003. Королев В.А. / Из колл. Королева В.А. / Экз. № Pr01767;
224. *Gen. aest.*, ♂, Московская обл., Коломенский р-н, д.Куземкино, поле. 18.08.2003. Королев В.А. / Из колл. Королева В.А. / Экз. № Pr01768;
225. *Gen. aest.*, ♂, Московская обл., Коломенский р-н, д.Куземкино, поле. 25-27.07.2003. Королев В.А. / Из колл. Королева В.А. / Экз. № Pr01769;

226. *Gen. aest.*, ♂, Московская обл., Коломенский р-н, д.Куземкино, поле. 25-27.07.2003. Королев В.А. / Из колл. Королева В.А. / Экз. № Pr01770;

Россия, Воронежская обл.:

227. *Gen. aest.*, ♂, Россия. Воронежская обл., окр. г.Павловска, на лугу. 7.07. 2006. / Из колл. Королева В.А. / Экз. № Pr01771;
228. *Gen. aest.*, ♀, Россия. Воронежская обл., окр. г.Павловска, на лугу. 7.07. 2006. / Из колл. Королева В.А. / Экз. № Pr01772;

Россия, Северный Кавказ:



229

231

229. *Gen. aest.*, ♂, “*E. ausonia* ♂” / S. Russia. Karachaevo-Cherkessiya rep. V.Mara settl. Gum-Bashi-pass, H=2300 m. 23.07.2012. (point 5). Leg. Samus A.N. / Из колл. Королева В.А. / Экз. № Pr01773;
230. *Gen. aest.*, ♂, “*E. ausonia* ♂” / S. Russia. Karachaevo-Cherkessiya rep. V.Mara settl. Gum-Bashi-pass, H=2300 m. 23.07.2012. (point 5). Leg. Samus A.N. / Из колл. Королева В.А. / Экз. № Pr01774;

Россия, Крым:

231. *Gen. aest.*, ♀, Крым, Бахчисарайский р-н, окр. с.Прохладное, 17.06.1982, В.А.Королев / Из колл. Королева В.А. / Экз. № Pr01778;

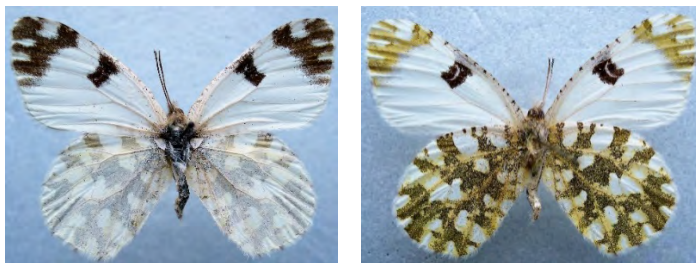

232. *Gen. aest.*, ♀, Крым, Бахчисарайский р-н, окр. с.Прохладное, 25.06.1983, В.А.Королев / Из колл. Королева В.А. / Экз. № Pr01779;

233. *Gen. aest.*, ♂, Крым, Бахчисарайский р-н, окр. с.Прохладное, 13.06.1983, В.А.Королев / Из колл. Королева В.А. / Экз. № Pr01777;
234. *Gen. aest.*, ♂, Крым, Бахчисарайский р-н, окр. с.Прохладное, 29.06.1983, В.А.Королев / Из колл. Королева В.А. / Экз. № Pr01780;
235. *Gen. aest.*, ♂, Крым, Бахчисарайский р-н, окр. с.Прохладное, 1.07.1983, В.А.Королев / Из колл. Королева В.А. / Экз. № Pr01781;
236. *Gen. aest.*, ♂, Крым, Бахчисарайский р-н, окр. с.Прохладное, 9.07.1983, В.А.Королев / Из колл. Королева В.А. / Экз. № Pr01782;
237. *Gen. aest.*, ♀, Крым, Бахчисарайский р-н, окр. с.Прохладное, 10.07.1983, В.А.Королев / Из колл. Королева В.А. / Экз. № Pr01783;
238. *Gen. aest.*, ♂, Крым, Бахчисарайский р-н, окр. с.Прохладное, 12.07.1983, В.А.Королев / Из колл. Королева В.А. / Экз. № Pr01784;

Euchloe (Euchloe) ausonia taurica (Röber, 1907)

Закавказье, Армения:

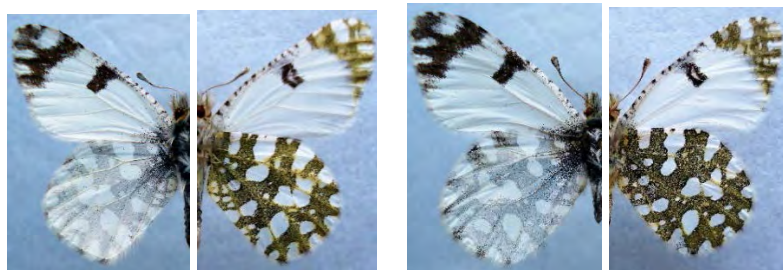

239

240

239. (Табл. VI) *Gen. vern.*, ♂, Republic Armenia, Hrazdan river, Nurnus village, 20 km North from Yerevan, steppe, H=1300 m. May 17, 2009. V. Hambartzumian / Из колл. Королева В.А. / Экз. № Pr01776;
240. (Табл. VI) *Gen. vern.*, ♀, Republic Armenia, Garni village suburbs, 29 km East from Yerevan, Dry canyon, H=1600 m. May 29, 2008. V. Hambartzumian / Из колл. Королева В.А. / Экз. № Pr01775;

Euchloe (Euchloe) ausonia sovinskyi (Sheljuzhko, 1928)

Россия, Астраханская обл.:

241. *Gen. vern.*, ♂, Астраханская обл., лев. Берег Ахтубы, п. Досанг, 2.05.2011. leg. Самусь А.Н. / Из колл. Королева В.А. / Экз. № Pr01788;
242. *Gen. vern.*, ♂, Астраханская обл., лев. Берег Ахтубы, п. Досанг, 2.05.2011. leg. Самусь А.Н. / Из колл. Королева В.А. / Экз. № Pr01789;
243. *Gen. vern.*, ♀, Астраханская обл., лев. берег Ахтубы, п. Досанг, 2.05.2011. leg. Самусь А.Н. / Из колл. Королева В.А. / Экз. № Pr01790;



241

243

246



246

250

252

244. *Gen. vern.*, ♀, Астраханская обл., лев. берег Ахтубы, п.Досанг, 2.05.2011. leg. Самусь А.Н. / Из колл. Королева В.А. / Экз. № Pr01791;
245. *Gen. vern.*, ♀, Астраханская обл., лев. берег Ахтубы, п.Досанг, 2.05.2011. leg. Самусь А.Н. / Из колл. Королева В.А. / Экз. № Pr01792;
246. *Gen. vern.*, ♀, Астраханская обл., лев. берег Ахтубы, п.Досанг, 2.05.2011. leg. Самусь А.Н. / Из колл. Королева В.А. / Экз. № Pr01793;
247. *Gen. vern.*, ♀, Астраханская обл., лев. берег Ахтубы, п.Досанг, 2.05.2011. leg. Самусь А.Н. / Из колл. Королева В.А. / Экз. № Pr01794;
248. *Gen. vern.*, ♀, Астраханская обл., лев. берег Ахтубы, п.Досанг, 2.05.2011. leg. Самусь А.Н. / Из колл. Королева В.А. / Экз. № Pr01795;
249. *Gen. vern.*, ♂, "*Euchloe ausonia* ssp. *volgensis* (sic!) ♂" / SE Eur. Russia, Astrakhan prov., Krasnoyarskiy distr., Dosang settl. Env., sand desert. 2.05.2009. Leg. Samus A.N. / Из колл. Королева В.А. / Экз. № Pr01796;
250. (Табл. VI) *Gen. vern.*, ♂, г.Астрахань, буг. Сабанс Яр, степь.14.04.2013. Боязитов К.Ф. / Из колл. Королева В.А. / Экз. № Pr01797;
251. *Gen. vern.*, ♂, г.Астрахань, буг. Сабанс Яр, степь. 14.04.2013. Боязитов К.Ф. / Из колл. Королева В.А. / Экз. № Pr01798;
252. (Табл. VI) *Gen. vern.*, ♀, г.Астрахань, буг. Сабанс Яр, степь. 14.04.2013. Боязитов К.Ф. / Из колл. Королева В.А. / Экз. № Pr01799;
253. *Gen. vern.*, ♂, "*Euchloe ausonia* ssp. *pulverata* (sic!) ♂" / SE Eur. Russia, Astrakhan reg., Akhtubinskiy distr., Baskunchak Lake, Bogdo mtn. 3.05.2009. Leg. Samus A.N. / Из колл. Королева В.А. / Экз. № Pr01800;

Россия, Волгоградская обл.:



254. *Gen. vern.*, ♀, “*Euchloe ausonia ssp. pulverata* (sic!) ♀” / Russia, Volgograd reg., Leninsk distr., Kolobovka vil., Akhtuba riv. Floodplain. 14.05.2011. Leg. Samus A.N. / Из колл. Королева В.А. / Экз. № Pr01801;

Россия, Южный Урал, Челябинская обл.:



255. *Gen. aest.*, ♂, Ю. Урал. Челябинская обл., г.Снежинск. 2.07.2014. Рыбалкин С.А. leg. / Из колл. Королева В.А. / Экз. № Pr01802;

Казахстан, Атырауская обл.:

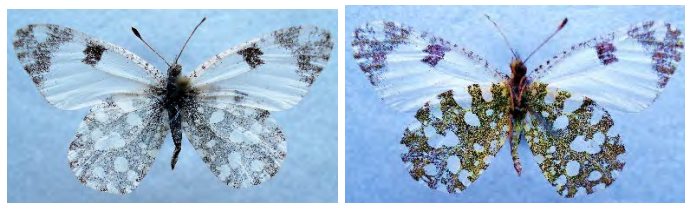

256. *Gen. vern.*, ♂, “*Euchloe ausonia sovinskyi* ♂” / Kazakhstan, Atyrau reg., Zhylyoyskiy distr., 47 km NE Kul’saru settl. Ak-Kergeshen. 2-3.05.2013. Leg. Samus A.N. / Из колл. Королева В.А. / Экз. № Pr01803;

Euchloe (Euchloe) pulverata (Christoph, 1884)
Euchloe (Euchloe) pulverata pulverata (Christoph, 1884)

Туркмения, хр. Копетдаг:



258

259

257. ♂, Копетдаг, Пархай. 16.04.1983. Девяткин А.Л. / Из колл. Королева В.А. / Экз. № Pr01787;
258. (Табл. VI) ♂, Зап. Копетдаг, р.Сумбур, п. Кара-Кала. 1-3.04.1991. Евстигнеев А.А. / Из колл. Королева В.А. / Экз. № Pr01785;
259. ♀, Зап. Копетдаг, р.Сумбур, п. Кара-Кала. 1-3.04.1991. Евстигнеев А.А. / Из колл. Королева В.А. / Экз. № Pr01786;

Euchloe (Euchloe) daphalis (Moore, 1865)
Euchloe (Euchloe) daphalis daphalis (Moore, 1865)

Таджикистан, Западный Памир:



260. (Табл. VI) ♂, Таджикистан, Западный Памир, Шугнанский хр., окр. г.Хорог, 2700 м. 12.06.1983. А.В. Некрасов leg. / Ex coll. Korolev V.A., № Pr01749;

Euchloe (Euchloe) creusa (Doubleday & Hewitson, 1847)
Euchloe (Euchloe) creusa creusa (Doubleday & Hewitson, 1847)

Канада, провинция Альберта:



261. (Табл. VI) ♂, Canada. Alberta, Halesstone Battl., 12.06.2008. Fernando A.E. leg. // Из колл. Королева В.А. / Экз. № Pr01682;

Euchloe (Euchloe) creusa emiorientalis Verity, 1911

Россия, Алтай:



262

263

262. (Табл. VI) ♂, Алтай, Курайский хр., п.Акташ, 1500 м. 14-21.06.2008. Березной Ю.И. / Из колл. Королева В.А. / Экз. № Pr01692;
 263. ♂, Центр. Алтай, р.Б.Улаган, 2000 м, оз.Чайбоктёль, 30.05.1998. Яковлев Р.В. / Из колл. Королева В.А. / Экз. № Pr01693;

Euchloe (Euchloe) creusa orientalis (Bremer, 1894)

Россия, Амурская обл.:



264

265

264. (Табл. VI) ♂, Благовещенск, т/б Мухинка окр., 12.05.1993. Coll. Streltsov. / / Из колл. Королева В.А. / Экз. № Pr01683;
265. ♀, Благовещенск, т/б Мухинка окр., 12.05.1993. Coll. Streltsov. / / Из колл. Королева В.А. / Экз. № Pr01684;
266. ♂, Амурская обл., г.Благовещенск окр., п.Песчаное, 15.05.1996. Стрельцов А.Н. / Из колл. Королева В.А. / Экз. № Pr01685;
267. ♂, Амурская обл., г.Благовещенск окр., п.Песчаное, 15.05.1996. Стрельцов А.Н. / Из колл. Королева В.А. / Экз. № Pr01686;
268. ♂, Russia, Amur reg., Blagovestshensk-city vic., 3.05.1997. leg. A.N.Streltsov. / / Из колл. Королева В.А. / Экз. № Pr01687;
269. ♂, Russia, Amur reg., Svobodnyi distr., Malaya Sazanka vilage. 15.05.1998. leg. A.N.Streltsov. / / Из колл. Королева В.А. / Экз. № Pr01688;
270. ♂, Russia, Amur reg., Svobodnyi distr., Malaya Sazanka vilage. 17.05.1999. leg. A.N.Streltsov. / / Из колл. Королева В.А. / Экз. № Pr01689;

Euchloe (Euchloe) creusa kurentzovi Beljaev, 1986

Россия, Магаданская обл.:



271

272

271. ♂, Магаданская обл., окр. п.Карамкен, 10.06.1997. Бабакин А.П. / Из колл. Королева В.А. / Экз. № Pr01690;
272. (Табл. VI) ♂, Магаданская обл., окр. п.Карамкен, 13.06.1999. Бабакин А.П. / Из колл. Королева В.А. / Экз. № Pr01698;



273. (Табл. VI) ♂, Магаданская обл., Сусуманский р-н, п.Усть-Хакчан, 14.06.2008. Рыбалкин С.А. leg. / Из колл. Королева В.А. / Экз. № Pr01720;

Россия, Республика Саха-Якутия:

274. ♂, "*Euchloe creusa* ssp. *kurentzovi* ♂" / Russia, East Siberia, Yakutia, Oimyakon distr "Kolyma" rout, 1180 km from Magadan, H 864, Bridge across Brungade riv., 15.06.2010 (Point 3). Leg. Samus A.N. / Из колл. Королева В.А. / Экз. № Pr01691;

Euchloe (Euchloe) naina V.Kozhantshikov, 1923
Euchloe (Euchloe) naina naina V.Kozhantshikov, 1923

Россия, Алтай:



275. ♂, Алтай, Курайский хр., п.Акташ, 1500 м. 14-21.06.2008. Бережной Ю.И. / Из колл. Королева В.А. / Экз. № Pr01694;

Россия, Амурская обл.:



276

277

276. (Табл. VI) ♂, Амурская обл., пос. Токур. 25.05.1993. Coll. Streltsov. / Из колл. Королева В.А. / Экз. № Pr01695;
277. (Табл. VI) ♀, Амурская обл., пос. Токур. 25.05.1993. Coll. Streltsov. / Из колл. Королева В.А. / Экз. № Pr01696;

Euchloe (Euchloe) naina jakutia Back, 1990

Россия, Магаданская обл., хр. Черского:



278. ♂, Russia, Magadan reg., Tcherskiy Mts., Kadykchan vil. vic., 1200 m, 18.07.1991.
/ Из колл. Королева В.А. / Экз. № Pr01697;

Россия, Магаданская обл., Колымское нагорье:



279. ♂, Магаданская обл., Колымское нагорье, долина р.Сеймчан, 2-6.06.1994.
Бабакина О.А. / Из колл. Королева В.А. / Экз. № Pr01699;
280. (Табл. VI) ♂, Магаданская обл., Колымское нагорье, долина р.Сеймчан, 2-6.06.1994. Бабакина О.А. / Из колл. Королева В.А. / Экз. № Pr01700;
281. ♂, Магаданская обл., Колымское нагорье, долина р.Сеймчан, 10.06.1994.
Бабакина О.А. / Из колл. Королева В.А. / Экз. № Pr01701;
282. ♂, Магаданская обл., окр. п.Карамкен, 8.06.1997. Бабакин А.П. / Из колл.
Королева В.А. / Экз. № Pr01702;
283. ♂, Магаданская обл., окр. п.Карамкен, 8.06.1997. Бабакин А.П. / Из колл.
Королева В.А. / Экз. № Pr01703;
284. ♂, Магаданская обл., окр. п.Карамкен, 8.06.1997. Бабакин А.П. / Из колл.
Королева В.А. / Экз. № Pr01704;
285. ♂, Магаданская обл., окр. п.Карамкен, 8.06.1997. Бабакин А.П. / Из колл.
Королева В.А. / Экз. № Pr01705;
286. ♂, Магаданская обл., окр. п.Карамкен, 8.06.1997. Бабакин А.П. / Из колл.
Королева В.А. / Экз. № Pr01706;
287. ♂, Магаданская обл., окр. п.Карамкен, 10.06.1997. Бабакин А.П. / Из колл.
Королева В.А. / Экз. № Pr01707;

288. ♂, Магаданская обл., окр. п.Карамкен, 10.06.1997. Бабакин А.П. / Из coll. Королева В.А. / Экз. № Pr01708;



289. ♀, Магаданская обл., Колымское нагорье, окр. п.Карамкен, 3.06.1993. Бабакина О.А. / Из coll. Королева В.А. / Экз. № Pr01709;
290. (Табл. VI) ♀, Магаданская обл., Колымское нагорье, долина р.Сеймчан, 2-6.06.1994. Бабакина О.А. / Из coll. Королева В.А. / Экз. № Pr01710;
291. ♀, Магаданская обл., Колымское нагорье, долина р.Сеймчан, 2-6.06.1994. Бабакина О.А. / Из coll. Королева В.А. / Экз. № Pr01711;
292. ♀, Магаданская обл., Колымское нагорье, долина р.Сеймчан, 2-6.06.1994. Бабакина О.А. / Из coll. Королева В.А. / Экз. № Pr01712;
293. ♀, Магаданская обл., Колымское нагорье, долина р.Сеймчан, 2-6.06.1994. Бабакина О.А. / Из coll. Королева В.А. / Экз. № Pr01713;
294. ♀, Магаданская обл., окр. п.Карамкен, 10.06.1997. Бабакин А.П. / Из coll. Королева В.А. / Экз. № Pr01714;
295. ♀, Магаданская обл., окр. п.Карамкен, 8.06.1997. Бабакин А.П. / Из coll. Королева В.А. / Экз. № Pr01715;
296. ♀, Магаданская обл., окр. п.Карамкен, 13.06.1999. Бабакин А.П. / Из coll. Королева В.А. / Экз. № Pr01716;
297. ♀, Магаданская обл., окр. п.Карамкен, 10.06.1997. Бабакин А.П. / Из coll. Королева В.А. / Экз. № Pr01717;
298. ♀, 6.06.[19]94, п.Карамкен, Магадан. обл., Бабакина О. / Из coll. Королева В.А. / Экз. № Pr01718;

299. ♀, 6.06.[19]94, п.Карамкен, Магадан. обл., Бабакина О. / Из колл. Королева В.А. / Экз. № Pr01719;
300. ♂, Магаданская обл., Суусуманский р-н, п.Усть-Хакчан, 14.06.2008. Рыбалкин С.А. leg. / Из колл. Королева В.А. / Экз. № Pr01721;
301. ♀, Магаданская обл., Суусуманский р-н, п.Усть-Хакчан, 14.06.2008. Рыбалкин С.А. leg. / Из колл. Королева В.А. / Экз. № Pr01722;
302. ♀, Магаданская обл., Суусуманский р-н, п.Усть-Хакчан, 14.06.2008. Рыбалкин С.А. leg. / Из колл. Королева В.А. / Экз. № Pr01723;

Россия, Республика Саха-Якутия:



303

304

303. ♂, "*Euchloe naina* ssp. *jakutia* ♂" / Russia, East Siberia, Yakutia, Oimyakon distr "Kolyma" rout, 1180 km from Magadan, H 864, Bridge across Brungade riv., 15.06.2010 (Point 3). Leg. Samus A.N. / Ex coll. Korolev V.A., № Pr01724;
304. ♀, "*Euchloe naina* ssp. *jakutia* ♀" / Russia, East Siberia, Yakutia, Oimyakon distr "Kolyma" rout, 1180 km from Magadan, H 864, Bridge across Brungade riv., 15.06.2010 (Point 3). Leg. Samus A.N. / Ex coll. Korolev V.A., № Pr01725;

***Euchloe (Euchloe) hyantis* (Edwards, 1871)
Euchloe (Euchloe) hyantis lotta Beutenmüller, 1898**

США, штат Аризона:



305. (Табл. VI) ♂, "*Euchloe (Euchloe) hyantis lotta* ♂" / USA, Arizona. Pim County, Santa Rita Mountains, Vox Canyon. 21.03.1990. / Из колл. Королева В.А. / Экз. № Pr01681;

Euchloe (Euchloe) ausonides (Lucas, 1852)
Euchloe (Euchloe) ausonides mayi Chermock, 1940

Канада, провинция Альберта:



306. (Табл. VI) ♂, Canada. Alberta, near Sibbald Creek, Bear Hill Road. 30.06.2009. Fernando A.E. leg. / Из колл. Королева В.А. / Экз. № Pr01726;
307. ♂, Canada. Alberta, near Sibbald Creek, Bear Hill Road. 30.06.2009. Fernando A.E. leg. / Из колл. Королева В.А. / Экз. № Pr01727;

Подрод *Elphinstonia* Klots, 1930

Euchloe (Elphinstonia) transcaspica (Staudinger, 1882)
Euchloe (Elphinstonia) transcaspica transcaspica (Staudinger, 1882)

Туркмения, хр. Копетдаг:



308. (Табл. VII) ♂, Зап. Копетдаг, р.Сумбур, п. Кара-Кала, 1-3.04.1991. Евстигнеев А.А. / Из колл. Королева В.А. / Экз. № Pr01652;
309. ♂, Зап. Копетдаг, р.Сумбур, п. Кара-Кала, 1-3.04.1991. Евстигнеев А.А. / Из колл. Королева В.А. / Экз. № Pr01653;

Euchloe (Elphinstonia) transcaspica amseli Gross & Ebert, 1975

Иран:



310. (Табл. VII) ♂, Iran. 20 km N of Koshar. 29.04.2009. O.G.Legezin leg. / Из колл. Королева В.А. / Экз. № Pr01680;

Euchloe (Elphinstonia) tomyris (Christoph, 1884)
Euchloe (Elphinstonia) tomyris tomyris (Christoph, 1884)

Туркмения:



311. (Табл. VII) *Topotyus* ♂, “*E. tomyris* ♂” / Туркмения. Ашхабад, кладбище. 2.04.1991. leg. Гундоров С.Б. / Из колл. Королева В.А. / Экз. № Pr01662;



312. (Табл. VII) *Topotyus* ♀, “*E. tomyris* ♀” / Туркмения. Ашхабад, кладбище. 4.04.1991. leg. Гундоров С.Б. / Из колл. Королева В.А. / Экз. № Pr01663;

Euchloe (Elphinstonia) bazae Fabiano, 1993
Euchloe (Elphinstonia) bazae iberiae Back W., Olivares J. & Leestmans, 2005

Испания:



313. (Табл. VII) ♂, Spain. Aragon, Monegros env., 24-29.03.2012. det & coll. O.Beranek / "*Euchloe bazae iberae* ♂"/ Ex coll. Koeolev V.A. / Из колл. Королева В.А. / Экз. № Pr01678;

Подрод *Iberochloe* Back, Knebelberger & Miller 2008

Euchloe (Iberochloe) tagis (Hübner, [1803-1804])
Euchloe (Iberochloe) tagis granadensis Ribbe, 1910

Испания:



314. (Табл. VII) ♂, Espana, Moraleda, Granada. 600 m. 26 Mayo 1998. A.Corralleno leg. / Из колл. Королева В.А. / Экз. № Pr01654;
 315. ♂, Espana, Moraleda, Granada. 600 m. 26 Mayo 1998. A.Corralleno leg. / Из колл. Королева В.А. / Экз. № Pr01655;

Euchloe (Iberochloe) tagis calvensis Casini, 1993

Испания:



316. (Табл. VII) *Topotypus* ♂, “*Euchloe tagis calvensi* (sic!) ♂” / С. Italy, Toscana, Livorno, Monte Calvi, 200-300 м. 25.04.2011. Giuseppe Vignari leg. / Из coll. Королева В.А. / Экз. № Pr01656;

Род *Zegris* Boisduval, [1836]

Подрод *Zegris* (Boisduval, [1836])

Zegris (Zegris) eupheme (Esper, [1804])

Zegris (Zegris) eupheme eupheme (Esper, [1804])

Россия, Крым:



317

318

317. ♂, Крым, окр. Евпатории, на лугу. 16.05.1990. А.А.Щаденков / Из coll. Королева В.А. / Экз. № Pr01728;

318. (Табл. VII) ♂, Крым, окр. Евпатории, на лугу. 16.05.1990. А.А.Щаденков / Из coll. Королева В.А. / Экз. № Pr01729;

Zegris (Zegris) eupheme meridionalis (Lederer, 1852)

Испания:



319. (Табл. VII) ♀, “*Zegris eupheme*” / [Spain] Malanquilla. 1 Jun [20]00. Zaragoza. [A. Corraleno leg.] / Из coll. Королева В.А. / Экз. № Pr01740;



321

324

320. ♂, “*Zegris eupheme*” / [Spain] Malanquilla. 1 Jun [20]00. Zaragoza. [A.Corrалeno leg.] / Из колл. Королева В.А. / Экз. № Pr01739;
 321. ♂, “*Zegris eupheme meridionalis*” / Spain, Poligono SMB Toledo. 29.04.2011. // Из колл. Королева В.А. / Экз. № Pr01741;
 322. ♂, “*Zegris eupheme meridionalis*” / Spain, Poligono SMB Toledo. 29.04.2011. // Из колл. Королева В.А. / Экз. № Pr01742;
 323. ♂, “*Zegris eupheme meridionalis*” / Spain, Poligono SMB Toledo. 29.04.2011. // Из колл. Королева В.А. / Экз. № Pr01743;
 324. (Табл. VII) ♂, Espana, Poligono SMB Toledo, 530 m, 28.04.2011. / Из колл. Королева В.А. / Экз. № Pr03252;

***Zegris (Zegris) eupheme erothoe* (Eversmann, 1830)**

Россия, Волгоградская обл.:



325

328

325. (Табл. VII) ♂, “*Zegris eupheme* ♂” / SE Eur. Russia, Volgograd-city / Gornaya Polyana Park / 16.05.2003. Samus A.N. / Ex coll. Korolev V.A., № Pr01730;
 326. ♀, “*Zegris eupheme* ♀” / SE Russia, Volgograd. 22.05.2003. (Горная Поляна). Samus A. / Из колл. Королева В.А. / Экз. № Pr01731;
 327. ♂, Волгоградская обл., Городищенский р-н, б.Песчаная, 3.05.2004. Кузнецов Г.В. / Из колл. Королева В.А. / Экз. № Pr01732;
 328. (Табл. VII) ♀, “*Zegris eupheme* ♂(sic!)” / S Russia, Volgograd-city. Gornaya Polyana hollow. 10.05.2004. Samus A. / Ex coll. Korolev V.A., № Pr01733;

329. ♀, "*Zegris eupheme* ♂(sic!)" / S Russia, Volgograd-city. Gornaya Polyana hollow. 10.05.2004. Samus A. / Из колл. Королева В.А. / Экз. № Pr01734;
330. ♀, "*Zegris eupheme* ♀" / SE Russia, Volgograd. 22.05.2003. (Горная Поляна). Samus A. / Из колл. Королева В.А. / Экз. № Pr01735;
331. ♂, "*Zegris eupheme* ♂" / South Russia, Volgograd reg., Pallasovka distr., El'ton Lake west coast. 22.05.2011. leg. Samus A.N. / Из колл. Королева В.А. / Экз. № Pr01736;
332. ♂, "*Zegris eupheme* ♂" / South Russia, Volgograd reg., Pallasovka distr., El'ton Lake west coast. 22.05.2011. leg. Samus A.N. / Из колл. Королева В.А. / Экз. № Pr01737;



333. ♀, "*Zegris eupheme* ♂" / Russia, Volgograd reg., Gorodische distr., Peschanka settl. env. 15.05.2011. leg. Samus A.N. / Ex coll. Korolev V.A., № Pr01738;

Zegris (Zegris) eupheme menesto (Menetries, 1832)

Закавказье, Армения:



334

335

334. (Табл. VII) ♂, "*Z. eupheme menesto* ♂" / Армения, окр. с.Гарни. 19.05.1996. leg. Гундоров С.Б. / Из колл. Королева В.А. / Экз. № Pr01744;

335. ♀, “*Z. eupheme menesto* ♀” / Армения, окр. с.Заритап. 15.06.1997. leg. Гундоров С.Б. / Из колл. Королева В.А. / Экз. № Pr01745;

Zegris (Zegris) fausti Christoph, 1877
Zegris (Zegris) fausti fausti Christoph, 1877

Туркмения, хр. Копетдаг:



336. (Табл. VII) ♂, Копетдаг, Пайхай. 16.04.1983. Девяткин А.Л. / Из колл. Королева В.А. / Экз. № Pr01746;

Подрод *Microzegris* Alphéraky, 1913

Zegris (Microzegris) pyrothoe (Eversmann, 1832)
Zegris (Microzegris) pyrothoe pyrothoe (Eversmann, 1832)

Казахстан:



337

338

337. (Табл. VII) ♂, “*Microzegris pyrothoe*” Kazakhstan, h=250 m, Ili river, Bacanas vill. 29.04.2001. ♂. / Из колл. Королева В.А. / Экз. № Pr01750;
 338. (Табл. VII) ♀, Kazakhstan, Ili riv., Bacanas vill., 200 m. 1-5.05.2001. / Из колл. Королева В.А. / Экз. № Pr01751;



339. ♂, “*Microzebris pyrothoe* ♂” Kazakhstan, Atyrau reg., Zhylyoiskyi distr., 40 km NE Kul’sary settl. 5.05.2013. leg. Samus A.N. . / Из колл. Королева В.А. / Экз. № Pr01752;

Род *Anthocharis* Boisduval, Rambur, Duméril & Graslin, 1833

Anthocharis cardamines (Linnaeus, 1758)

Anthocharis cardamines cardamines (Linnaeus, 1758)

Франция:



340

341

340. ♂, France, Seiches-sur-le-Loir, 14.06.2012. / Из колл. Королева В.А. / Экз. , № Pr02333;
341. ♀, France, Seiches-sur-le-Loir, 14.06.2012. / Из колл. Королева В.А. / Экз. № Pr02334;

Россия, Московская обл., Истринский р-н:

342. ♂, Московская обл., [Истринский р-н.], окр. ст. Истра, д.Рычково, 14.6.1985, Королев С.В. / Из колл. Королева В.А. / Экз. № Pr01530;

Россия, Московская обл., Красногорский р-н:



343. ♂, Московская обл., [Красногорский р-н.], окр.г.Химки, д.Ново-Бутаково, 27.5.1989, Королев В.А. / Из coll. Королева В.А. / Экз. № Pr01531;
 344. ♀, Московская обл., окр. г.Химки, д.Новое Бутаково, 20.5.1988, Королев В.А. / Из coll. Королева В.А. / Экз. № Pr01571;

Россия, Московская обл., Рузский р-н:

345. ♂, Московская обл., Рузский р-н, д.Апальщино, луг, 24.06.2004, Королев В.А. / Из coll. Королева В.А. / Экз. № Pr01569;

Россия, Московская обл., Одинцовский р-н:

346. ♂, Московская обл., [Одинцовский р-н.], Звенигородск. р-н, д.Аниково, лес, поляна, 5.06.1988, Королев В.А. / Из coll. Королева В.А. / Экз. № Pr01533;
 347. ♂, Московская обл., [Одинцовский р-н], Звенигородский р-н, д.Шихово, лес, поляна, 4.06.1988, Королев В.А. / Из coll. Королева В.А. / Экз. № Pr01534;
 348. ♂, Московская обл., [Одинцовский р-н.], окр. Звенигорода, п.Луцино, 23.6.1991, Королев В.А. / Из coll. Королева В.А. / Экз. № Pr01535;



349

367

373

349. (Табл. VII) ♂, Московская обл., [Одинцовский р-н.], окр. Звенигорода, п.Луцино, 23.6.1991, Королев В.А. / Ex coll. Korolev V.A., № Pr01536;
 350. ♂, Московская обл., [Одинцовский р-н.], окр. Звенигорода, п.Луцино, 23.6.1991, Королев В.А. / Из coll. Королева В.А. / Экз. № Pr01537;
 351. ♂, Московская обл., [Одинцовский р-н.], окр. Звенигорода, п.Луцино, 23.6.1991, Королев В.А. / Из coll. Королева В.А. / Экз. № Pr01538;
 352. ♂, Московская обл., [Одинцовский р-н.], окр. Звенигорода, долина р.Москвы, д.Луцино, 5.6.1993, В.А. Королев / Из coll. Королева В.А. / Экз. № Pr01539;

353. ♂, Московская обл., [Одинцовский р-н.], окр. Звенигорода, долина р.Москвы, д.Луцино, 5.6.1993, В.А. Королев / Из колл. Королева В.А. / Экз. № Pr01540;
354. ♂, Московская обл., [Одинцовский р-н.], окр. Звенигорода, п.Луцино, 5.6.1988, Королев В.А. / Из колл. Королева В.А. / Экз. № Pr01541;
355. ♂, Московская обл., [Одинцовский р-н.], окр. Звенигорода, долина р.Москвы, д.Луцино, 5.6.1993, В.А. Королев / Из колл. Королева В.А. / Экз. № Pr01542;
356. ♂, Московская обл., [Одинцовский р-н.], окр. Звенигорода, долина р.Москвы, д.Луцино, 5.6.1993, В.А. Королев / Из колл. Королева В.А. / Экз. № Pr01543;
357. ♂, Московская обл., [Одинцовский р-н.], окр. г.Звенигорода, п.Луцино, 23.6.1991, В.А. Королев / Из колл. Королева В.А. / Экз. № Pr01544;
358. ♂, Московская обл., [Одинцовский р-н.], окр. г.Звенигорода, п.Луцино, 8.6.1991, Королев В.А. / Из колл. Королева В.А. / Экз. № Pr01545;
359. ♂, Московская обл., [Одинцовский р-н.], окр. г.Звенигорода, п.Луцино, 23.6.1991, В.А. Королев / Из колл. Королева В.А. / Экз. № Pr01559;
360. ♂, Московская обл., [Одинцовский р-н.], окр. г.Звенигорода, п.Луцино, 23.6.1991, В.А. Королев / Из колл. Королева В.А. / Экз. № Pr01560;
361. ♂, Московская обл., [Одинцовский р-н.], окр. г.Звенигорода, п.Луцино, 23.6.1991, В.А. Королев / Из колл. Королева В.А. / Экз. № Pr01561;
362. ♂, Московская обл., [Одинцовский р-н.], окр. г.Звенигорода, п.Луцино, 23.6.1991, В.А. Королев / Из колл. Королева В.А. / Экз. № Pr01562;
363. ♂, [Московская обл., Одинцовский р-н.], окр. Звенигорода, д.Волково, луг в долине р.Москвы, 4.06.1991. Королев [В.А.] / Из колл. Королева В.А. / Экз. № Pr01563;
364. ♂, Московская обл., [Одинцовский р-н.], окр. г.Звенигорода, п.Луцино, 3.6.1990, В.А. Королев / Из колл. Королева В.А. / Экз. № Pr01564;
365. ♂, Московская обл., [Одинцовский р-н.], окр. г.Звенигорода, п.Луцино, 3.6.1990, В.А. Королев / Из колл. Королева В.А. / Экз. № Pr01565;
366. ♂, Московская обл., [Одинцовский р-н.], окр. г.Звенигорода, п.Луцино, 3.6.1990, В.А. Королев / Из колл. Королева В.А. / Экз. № Pr01566;
367. ♂, Москрвская обл. Ступинский р-н, д.Благовское, поляна, 3.05.2004. Королев В.А. / Из колл. Королева В.А. / Экз. № Pr01567;
368. ♂, Млсковская обл., Одинцовский р-н, п.Каринское, луг. 23.06.2004. Королев В.А. / Из колл. Королева В.А. / Экз. № Pr01568;
369. ♀, Московская обл., окр. г.Звенигорода, п.Луцино, 2.6.1990, В.А. Королев / Из колл. Королева В.А. / Экз. № Pr01575;
370. ♀, Московская обл., окр. г.Звенигорода, п.Луцино, 4.6.1991, Королев В.А. / Из колл. Королева В.А. / Экз. № Pr01576;
371. ♀, Московская обл., окр. г.Звенигорода, п.Луцино, 4.6.1991, Королев В.А. / Из колл. Королева В.А. / Экз. № Pr01577;
372. ♀, Московская обл., окр. г.Звенигорода, п.Луцино, 8.6.1991, Королев В.А. / Из колл. Королева В.А. / Экз. № Pr01578;

373. (Табл. VII) ♀, Московская обл., окр. г.Звенигорода, п.Луцино, 23.6.1991,
Королев В.А. / Из колл. Королева В.А. / Экз. № Pr01579;

Россия, Московская обл., Солнечногорский р-н:

374. ♂, Московская обл., Солнечногорский р-н., п.Шереметьево, 27.5.1990,
Королев В.А. / Из колл. Королева В.А. / Экз. № Pr01555;
375. ♂, Московская обл., Солнечногорский р-н, п.Шереметьево, 28.5.1989,
Королев В.А. / Из колл. Королева В.А. / Экз. № Pr01556;
376. ♂, Московская обл., Солнечногорский р-н., д.Дубровки, луг в долине
р.Клязьмы, 29.5.1988, С.В. Королев. / Ex coll. Korolev V.A., № Pr01557;
377. ♂, Московская обл., Солнечногорский р-н, п.Шереметьево, 28.5.1989,
Королев В.А. / Из колл. Королева В.А. / Экз. № Pr01558;
378. ♀, Московская обл., Солнечногорский р-н, п.Шереметьево, 28.5.1989,
Королев В.А. / Из колл. Королева В.А. / Экз. № Pr01572;

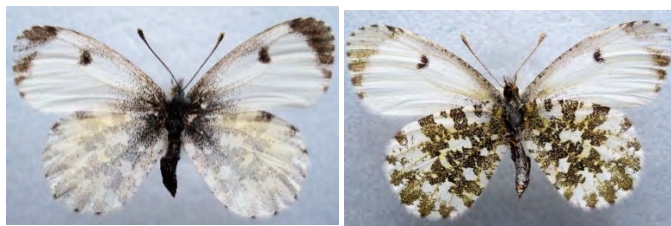

379. ♀, Московская обл., Солнечногорский р-н., п.Шереметьево, 27.5. 1990,
Королев В.А. / Из колл. Королева В.А. / Экз. № Pr01573;
380. ♀, Московская обл., Солнечногорский р-н., п.Шереметьево, 27.5. 1990,
Королев В.А. / Из колл. Королева В.А. / Экз. № Pr01574;

Россия, Московская обл., Дмитровский р-н:

381. ♂, Московская обл., [Дмитровский район] дер. Лукьяново, луг. 29.05.1962.
В.С.Хамкин / Из колл. Королева В.А. / Экз. № Pr01529;

Россия, Московская обл., Мытищинский р-н:

382. ♂, Московская обл., Мытищинский р-н, окр. г. Мытищи, лесопарк. 15.05.2003.
Болдырев А. / Из колл. Королева В.А. / Экз. № Pr01546;
383. ♂, Московская обл., Мытищинский р-н, окр. г. Мытищи, лесопарк. 10.05.2003.
Болдырев А. / Из колл. Королева В.А. / Экз. № Pr01547;
384. ♂, Московская обл., Мытищинский р-н, окр. г. Мытищи, лесопарк. 10.05.2003.
Болдырев А. / Из колл. Королева В.А. / Экз. № Pr01548;
385. ♂, Московская обл., Мытищинский р-н, окр. г. Мытищи, лесопарк. 11.05.2003.
Болдырев А. / Из колл. Королева В.А. / Экз. № Pr01549;
386. ♂, Московская обл., Мытищинский р-н, окр. г. Мытищи, лесопарк. 11.05.2003.
Болдырев А. / Из колл. Королева В.А. / Экз. № Pr01550;



383

391

387. ♂, Московская обл., Мытищинский р-н, окр. г. Мытищи, лесопарк. 7.06.2003.
Болдырев А. / Из колл. Королева В.А. / Экз. № Pr01551;
388. ♂, Московская обл., Мытищинский р-н, окр. г. Мытищи, лесопарк. 7.06.2003.
Болдырев А. / Из колл. Королева В.А. / Экз. № Pr01552;
389. ♂, Московская обл., Мытищинский р-н, окр. г. Мытищи, лесопарк. 7.06.2003.
Болдырев А. / Из колл. Королева В.А. / Экз. № Pr01553;
390. ♂, Московская обл., Мытищинский р-н, окр. г. Мытищи, лесопарк. 7.06.2003.
Болдырев А. / Из колл. Королева В.А. / Экз. № Pr01554;
391. ♀, Московская обл., Мытищинский р-н., окр. г.Мытищи, лесопарк, 12.5.2003,
Болдырев А. / Из колл. Королева В.А. / Экз. № Pr01580;

Россия, Московская обл., Егорьевский р-н:



392. ♂, Московская обл., Егорьевский р-н., с.Челохово, лес, 18.05.1985, Резниченко
А.П. / Из колл. Королева В.А. / Экз. № Pr01532;

Россия, Московская обл., Ступинский р-н:

393. ♂, Московская обл., Ступинский р-н, д.Мещерино, поляна. 29.05.2004.
Королев В.А. / Из колл. Королева В.А. / Экз. № Pr01570;

Россия, Волгоградская обл.:

394. ♂, Волгоградская обл., окр. г.Волгограда, Горная Поляна, 7.05.2003. Самусь
А. / Из колл. Королева В.А. / Экз. № Pr01589;
395. ♂, “*Anthocharis cardamines* ♂” / SE Russia, Volgograd. 7.05.[20]03. (Горная
Поляна). Samus A. / Из колл. Королева В.А. / Экз. № Pr01590;



394

410

396. ♂, “*Anthocharis cardamines* ♂” / SE Russia, Volgograd. 22.05.2003. (Горная Поляна). Samus A. / Из колл. Королева В.А. / Экз. № Pr01591;
397. ♂, “*Anthocharis cardamines* ♂” / SE Russia, Volgograd. 22.05.2003. (Горная Поляна). Samus A. / Из колл. Королева В.А. / Экз. № Pr01592;
398. ♂, Волгоградская обл., окр. г.Волгограда, Волго-Ахтубинская пойма, 3.05.2004. Самусь А. / Из колл. Королева В.А. / Экз. № Pr01593;
399. ♂, Волгоградская обл., окр. г.Волгограда, Волго-Ахтубинская пойма, 3.05.2004. Самусь А. / Из колл. Королева В.А. / Экз. № Pr01594;
400. ♂, Волгоградская обл., Волго-Ахтубинская пойма, г.Краснослободск, 3.05.2004. Самусь А.Н. / Из колл. Королева В.А. / Экз. № Pr01595;
401. ♂, Волгоградская обл., Волго-Ахтубинская пойма, г.Краснослободск, 3.05.2004. Самусь А.Н. / Из колл. Королева В.А. / Экз. № Pr01596;
402. ♂, “*Anthocharis cardamines* ♂” / 03.05.2004, S.Russia, Volgograd-city, Volga-Achtuba floodplain, Samus A. / Из колл. Королева В.А. / Экз. № Pr01597;
403. ♂, Волгоградская обл., окр. г.Волгограда, Горная Поляна, 10.05.2004. Самусь А. / Из колл. Королева В.А. / Экз. № Pr01598;
404. ♂, “*Anthocharis cardamines* ♂” / S Russia, Volgograd-city. Gornaya Polyana hollow. 10.05.2004. Samus A. / Из колл. Королева В.А. / Экз. № Pr01599;
405. ♂, “*Anthocharis cardamines* ssp. *cardamines* ♂” / South Russia, Volgograd region, Sredneakhtubinskiy distr., Krasnoslobodsk env. floodplain. 1.05.2011. leg. Samus A.N. / Из колл. Королева В.А. / Экз. № Pr01600;
406. ♀, “*Anthocharis cardamines* ♀” / SE Russia, Volgograd. 22.05.2003. (Горная Поляна). Samus A. / Из колл. Королева В.А. / Экз. № Pr01601;
407. ♀, Волгоградская обл., окр. г.Волгограда, Волго-Ахтубинская пойма, 3.05.2004. Самусь А.Н. / Из колл. Королева В.А. / Экз. № Pr01602;
408. ♀, Волгоградская обл., окр. г.Волгограда, Волго-Ахтубинская пойма, 3.05.2004. Самусь А.Н. / Из колл. Королева В.А. / Экз. № Pr01603;
409. ♀, Волгоградская обл., окр. г.Волгограда, Волго-Ахтубинская пойма, 3.05.2004. Самусь А.Н. / Из колл. Королева В.А. / Экз. № Pr01604;
410. ♀, Волгоградская обл., Волго-Ахтубинская пойма, г.Краснослободск, 3.05.2004. Самусь А.Н. / Из колл. Королева В.А. / Экз. № Pr01605;
411. ♀, “*Anthocharis cardamines* ssp. *cardamines* ♀” / South Russia, Volgograd region, Sredneakhtubinskiy distr., Krasnoslobodsk env. floodplain. 1.05.2011. leg. Samus A.N. / Из колл. Королева В.А. / Экз. № Pr01606;



412

413

412. ♂, “*Anthocharis cardamines* ♂” / SE Eur. Russia, Volgograd-city / Gornaya Polyana Park / 7.05.2003. Leg. Samus A.N. / Из колл. Королева В.А. / Экз. № Pr01610;
413. ♀, “*Anthocharis cardamines* ♂” / SE Eur. Russia, Volgograd-city / Gornaya Polyana Park / 16.05.2003. Leg. Samus A.N. / Из колл. Королева В.А. / Экз. № Pr01611;
414. ♂, “*Anthocharis cardamines* ssp. *cardamines* ♂” / South Russia, Volgograd region, Sredneakhtubinskyi distr., Krasnoslobodsk env. floodplain. 1.05.2011. leg. Samus A.N. / Из колл. Королева В.А. / Экз. № Pr01626;

Россия, Северный Кавказ:

415. ♂, Северный Кавказ, хр. Абишира-Ахуба, долин р.Б.Зеленчук, окр. Архыза, 1700 м. 8/05/1991/ А.П.Резниченко [leg.] // Из колл. Королева В.А. / Экз. № Pr01612;



416. ♂, Северный Кавказ, хр. Абишира-Ахуба, долин р.Б.Зеленчук, окр. Архыза, 1700 м. 8/05/1991/ А.П.Резниченко [leg.] // Из колл. Королева В.А. / Экз. № Pr01613;
417. ♂, Северный Кавказ, хр. Абишира-Ахуба, долин р.Б.Зеленчук, окр. Архыза, 1700 м. 8/05/1991/ А.П.Резниченко [leg.] // Из колл. Королева В.А. / Экз. № Pr01614;

Россия, Закавказье:



418. ♀, Кавказ, Красная Поляна, 1300 м. 31.05.1995. Бабакина О.А. / Из coll. Королева В.А. / Экз. № Pr01615;

Россия, Крым:



419. ♀, Крым, Бахчисарайский р-н, окр. с.Прохладное, 3.06.1982, В.А.Королев / Из coll. Королева В.А. / Экз. № Pr01625;

Anthocharis cardamines progressa Sovonsky, 1905

Synonims: =*sajana* Röber, [1907]

Россия, Южный Урал:



420

421

420. (Табл. VII) ♂, Южный Урал, долина р.Сакмары, п.Чураево, 12-14.07.1994. С.В. Королев / Из колл. Королева В.А. / Экз. № Pr01616;
 421. ♀, Южный Урал, долина р.Сакмары, п.Чураево, 12-14.07.1994. В.А.Королев / Из колл. Королева В.А. / Экз. № Pr01617;

Россия, Алтай:

422. ♂, Алтай, Теректинский хр., п.Туэкта (окр. Онгудая), 10-13.06.2008. Бережной Ю.И. / Из колл. Королева В.А. / Экз. № Pr01630;
 423. ♂, Алтай, Теректинский хр., п.Туэкта (окр. Онгудая), 10-13.06.2008. Бережной Ю.И. / Из колл. Королева В.А. / Экз. № Pr01631;
 424. ♂, Алтай, Теректинский хр., п.Туэкта (окр. Онгудая), 10-13.06.2008. Бережной Ю.И. / Из колл. Королева В.А. / Экз. № Pr01632;



425

426

425. ♂, Алтай, Кош-Агачский р-н, Сев.-Чуйский хр., оз.Шавлинское, 2100 м, 10.07.2016. Королев С.В. leg. // Из колл. Королева В.А. / Экз. № Pr03680;
 426. ♂, Алтай, Кош-Агачский р-н, Сев.-Чуйский хр., оз.Шавлинское, 2100 м, 10.07.2016. Королев С.В. leg. // Из колл. Королева В.А. / Экз. № Pr03681;

***Anthocharis cardamines meridionalis* (Verity, 1908)**

Испания:

427. ♂, “*A. cardamines*” / Spain, Toledo vic., 520 m. 11.04.2007. / Из колл. Королева В.А. / Экз. № Pr01581;



428. ♀, “*A. cardamines*” / Spain, Toledo vic., 520 m. 29.04.2011. / Из колл. Королева В.А. / Экз. № Pr01582;



429. (Табл. VII) ♂, Espana, Las Nauillos Toledo, 4.04.2008. / Из колл. Королева В.А. / Экз. № Pr03248;

Anthocharis cardamines alexandra (Hemming, 1833)

Казахстан, Джунгария:



430. (Табл. VII) ♂, “*Anthocharis cardamines* ssp. *alexandra* ♂” / SE Kazakhstan, Almaty reg., Kerbulak distr., 10 km NE Rudnichnyi sttl, Koksuv riv., Dzhungarskiy Alatau mt. rdg. 8.07.2013. H=1400 m. Leg. Samus A.N. / Из колл. Королева В.А. / Экз. № Pr01607;

Казахстан, Сев. Тянь-Шань, хр. Кунгей-Алатау:



431. ♀, “*Anthocharis cardamines* ssp. *alexandra* ♀” / SE Kazakhstan, Almaty reg., Raiymbek distr., Kolsai Lake, N slope of Kungei Ala-Too. 5.07.2013. H= 2000 m. Leg. Samus A.N. / Из колл. Королева В.А. / Экз. № Pr01608;

Казахстан, хр. Кетмень:

432. ♀, “*Anthocharis cardamines* ssp. *alexandra* ♀” / SE Kazakhstan, Almaty reg., Uigur distr., Ketmen’ mt. rdg., 10 k. m S Dardamty. H=1300 m. 4.07.2013. Leg. Samus A.N. / Из колл. Королева В.А. / Эжз. № Pr01609;

Anthocharis cardamines constibackii Back, Naderi & Karbalaye, 2009

Иран, пров. Лорестан:



433. (Табл. VII) *Topotypus* ♂, Iran, Lorestan, Malavi, 850 m, 1-4.04.2015. leg. Murastyi D. / *Anthocharis cardamines constibackii* Back, Naderi & Karbalaye, 2009, *Topotypus* ♂. Korolev V.A. det., X.2016 // Из колл. Королева В.А. / Эжз. № Pr03711;



434. *Topotypus* ♀, Iran, Lorestan, Malavi, 850 m, 1-4.04.2015. leg. Murastyi D. / *Anthocharis cardamines constibackii* Back, Naderi & Karbalaye, 2009, *Topotypus* ♀, Korolev V.A. det., X.2016 // Из колл. Королева В.А. / Эжз. № Pr03712;

Anthocharis cardamines koreana Matsumura, 1937

Россия, Хабаровский край:

435. ♂, Хабаровский кр., Солнечный р-н, п.Горный, 14-25.06.1991, Щаденков А.А. / Из колл. Королева В.А. / Эжз. № Pr01627;

436. ♂, Хабаровский кр., Солнечный р-н, п.Горный, 14-25.06.1991, Щаденков А.А.
/ Из колл. Королева В.А. / Экз. № Pr01628;
437. ♂, Хабаровский кр., Солнечный р-н, п.Горный, 14-25.06.1991, Щаденков А.А.
/ Из колл. Королева В.А. / Экз. № Pr01629;
438. ♂, Хабаровский край, г.Комсомольск-на-Амуре, Силинский парк, 5.07.1993,
Капкаев А.Ю. / Из колл. Королева В.А. / Экз. № Pr01618;
439. ♂, окр. г.Комсомольск-на-Амуре, Силинский парк, 11.06.1994, Капкаев А.Ю.
/ Из колл. Королева В.А. / Экз. № Pr01619;
440. ♂, окр. г.Комсомольск-на-Амуре, Силинский парк, 16.05.1995, Капкаев А.Ю.
/ Из колл. Королева В.А. / Экз. № Pr01620;
441. ♂, Russia, Khabarovsk terr., Komsomolsk-on-Amur city env., Mylka Lake,
14.05.1995. A.Yu.Kapkaev leg. / Из колл. Королева В.А. / Экз. № Pr01621;

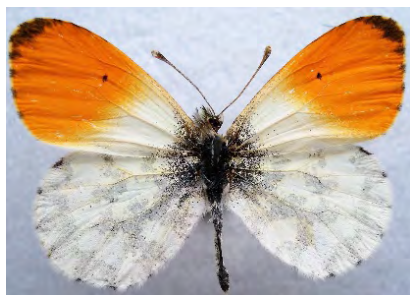

442. (Табл. VII) ♂, Russia, Khabarovsk terr., Komsomolsk-on-Amur city env., Mylka
Lake, 14.05.1995. A.Yu.Kapkaev leg. / Ex coll. Korolev V.A., № Pr01622;
443. ♀, [Хабаровский кр.] окр. Комсомольска-на-Амуре, р.Пивань, 21.06.1994,
Капкаев А.Ю. / Из колл. Королева В.А. / Экз. № Pr01623;



444. ♀, окр. г.Комсомольск-на-Амуре, Силинский парк, 16.05.1995, Капкаев А.Ю.
/ Из колл. Королева В.А. / Экз. № Pr01624;

Anthocharis belia (Linnaeus, 1767)
Anthocharis belia belia (Linnaeus, 1767)

Марокко:



445. (Табл. VII) ♂, Maroc, M. Atlas, Jhane, A 800 m, 24.04 – 10.05.1983. leg. Falkenhahn. / Из колл. Королева В.А. / Экз. № Pr01633;
446. ♂, Morocco, Rif occidental / Izilan env., 1600-2100 m, Chefchaouen. 16-30.04.2004. leg. & det. M.Tarrier / “*Anthocharis belia* ssp. *belia* ♂” / Из колл. Королева В.А. / Экз. № Pr01634;

Anthocharis belia androgyne Leech, 1886

Марокко:



447. ♂, Morocco. Anti-Atlas or., djebel Siroua, 700-1200 m. NW Talloine. 16-31.03.2002. leg. & det. M.Tarrier / “*Anthocharis belia* ssp. *androgyne* ♂” / Из колл. Королева В.А. / Экз. № Pr01635;

Anthocharis damone Boisduval, 1836
Anthocharis damone eunomia Freyer, 1851

Иран:



448. (Табл. VII) ♂, Iran, Tehran prov., near Shemshak vill., 2900 m, 2.06.2014. leg. Murastyi D. / Из колл. Королева В.А. / Экз. № Pr03713;

Закавказье, Армения:



449. ♂, “*Anthocharis danone eunomia* ♂” / Армения. окр. с.Гарни, 20.05.1996. leg. Гундоров С.Б. / Из колл. Королева В.А. / Экз. № Pr01585;

Anthocharis gruneri Herrich-Schäffer, [1851]
Anthocharis gruneri armeniaca Christoph, 1893

Закавказье, Армения:



450. ♂, “*Anthocharis gruneri armeniaca* Christoph, 1893 ♂” / Republic Armenia. Aiotzdorsky Range, Vayots Dzor Province, Yeghegnadzor suburbs, 150 km SE from Yerevan, Mountain steppes, h. 2000 m., May 24, 2007. Yriy Shevnin / Из колл. Королева В.А. / Экз. № Pr01588;



451. (Табл. VII) ♂, “*Anthocharis gruneri armeniaca* Christoph, 1893 ♂” / Republic Armenia. Aiotzdorsky Range, Vayots Dzor Province, Yeghegnadzor suburbs, 140 km SE from Yerevan, Varnashen village, h. 1400 m., May 5-9, 2009. Yriy Shevnin / Из колл. Королева В.А. / Экз. № Pr01586;
452. ♂, “*Anthocharis gruneri armeniaca* Christoph, 1893 ♂” / Republic Armenia. Aiotzdorsky Range, Vayots Dzor Province, Yeghegnadzor suburbs, 140 km SE from Yerevan, Varnashen village, h. 1400 m., May 5-9, 2009. Yriy Shevnin / Из колл. Королева В.А. / Экз. № Pr01587;

Anthocharis euphenoides (Staudinger, 1869)
Anthocharis euphenoides euphenoides (Staudinger, 1869)

Испания:

453. ♂, Espana. La Verde, Navarrete, La Rioja, 600 m. 5.06.1997. leg. Garzon A. / Из колл. Королева В.А. / Экз. № Pr01636;
454. ♂, Espana. Navarrete, La Rioja, 6.06.1998. leg. Garzon A. / Из колл. Королева В.А. / Экз. № Pr01637;
455. ♂, Espana. Navarrete, La Rioja, 6.06.1998. leg. Garzon A. / Из колл. Королева В.А. / Экз. № Pr01638;
456. ♂, Espana. Navarrete, La Rioja, 670 m. 8.05.1998. leg. Garzon A. / Из колл. Королева В.А. / Экз. № Pr01639;
457. ♂, Espana. Navarrete, La Rioja, 2.06.1998. leg. Garzon A. / Из колл. Королева В.А. / Экз. № Pr01640;

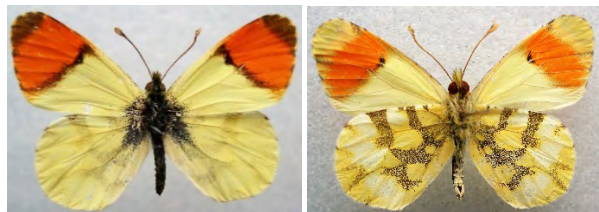

458. (Табл. VII) ♂, Espana. R. De Zereso, La Rioja, 8.06.1998. leg. Garzon A. / Из колл. Королева В.А. / Экз. № Pr01641;

459. ♂, Espana. Zaragoza, Calatayud. 9.05.2000. A. Corraleno leg. / Из колл. Королева В.А. / Экз. № Pr01642;
 460. ♂, Espana. Zaragoza, Calatayud. 9.05.2000. A. Corraleno leg. / Из колл. Королева В.А. / Экз. № Pr01643;
 461. ♂, Espana. Zaragoza, Calatayud. 2.05.2000. A. Corraleno leg. / Из колл. Королева В.А. / Экз. № Pr01644;
 462. **Aberration** ♂, Espana. Zaragoza, Calatayud. 26.05.2000. A. Corraleno leg. / Из колл. Королева В.А. / Экз. № Pr01645;
 463. ♂, Espana. Linare (Taen), 3.04.1999. leg. Garzon A. / Из колл. Королева В.А. / Экз. № Pr01646;
 464. ♀, Espana. Navarrete, La Rioja, 24.05.1996. leg. Garzon A. / Из колл. Королева В.А. / Экз. № Pr01647;



465. (Табл. VII) ♀, Espana. Zaragoza, Calatayud. 24.05.2000. A. Corraleno leg. / Из колл. Королева В.А. / Экз. № Pr01648;
 466. ♀, Espana. Zaragoza, Malanquilla. 1000 m. 1.06.2000. A. Corraleno leg. / Из колл. Королева В.А. / Экз. № Pr01649;
 467. ♀, Espana. Zaragoza, Malanquilla. 1000 m. 3.06.2000. A. Corraleno leg. / Из колл. Королева В.А. / Экз. № Pr01650;



468. ♀, Espana. Zaragoza, Malanquilla. 1000 m. 15.06.2000. A. Corraleno leg. / Из колл. Королева В.А. / Экз. № Pr01651;

Anthocharis sara Lucas, 1852

Anthocharis sara stella W.H. Edwards, 1879

США, штат Калифорния:



469. (Табл. VIII) ♂, “*Anthocharis sara stella* ♂” / USA, California, Alpine Co.
12.07.2000. // Из колл. Королева В.А. / ЭКЗ. № Pr01583;

Anthocharis midea (Hübner, [1809])

Anthocharis midea annickae dos Passos & Klots, 1969

США, штат Кентукки:



470. (Табл. VIII) ♂, “*Anthocharis midea* ♂” / USA, Kentucky, Lexington, 16.03.2011. /
/ Из колл. Королева В.А. / ЭКЗ. № Pr01584;

Род *Paramidea* Kuznetsov, 1929

Paramidea scolymus (Butler, 1866)

Paramidea scolymus manschurica Bollow, 1930

Россия, Приморский край:



471. (Табл. VIII) ♂, “*Paramideia scolymus mandshurica* ♂” / Primorye, Anisimovka env., 20-25.05.2005. / Из колл. Королева В.А. / Экз. № Pr01747;

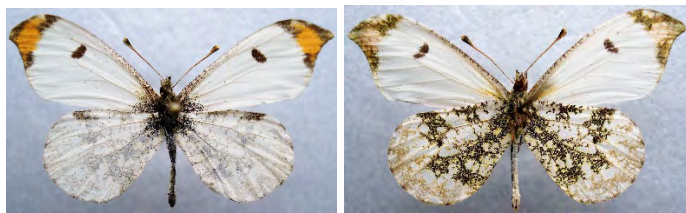

472. ♂, Россия, Приморье, окр. Партизанска, д.Анисимовка. 20.05.2005. / Из колл. Королева В.А. / Экз. № Pr01748;

Род *Cunizza* Grote, 1900

Cunizza hirlanda (Stoll, [1790])

Cunizza hirlanda ninguida (Fruhstorfer, 1907)

Перу:



473. (Табл. VIII) ♂, N.Peru, San Martin Province, Juanjuy, 29.11.2002. / Из колл. Королева В.А. / Экз. № Pr03600;



474. ♂, Peru, Loreto, Momon riv., 10-16.04.2008. / Из колл. Королева В.А. / ЭКЗ. № Pr03601;

Род *Hesperocharis* C.Felder, 1862

Hesperocharis marchalii (Guérin-Méneville, [1844])

Hesperocharis marchalii marchalii (Guérin-Méneville, [1844])

Перу:



475. (Табл. VIII) ♂, N.Peru, San Martin Region, Rioja. 15.01.2004. / Из колл. Королева В.А. / ЭКЗ. № Pr02752;
476. ♂, N.Peru, San Martin Region, Rioja. 15.01.2004. / Из колл. Королева В.А. / ЭКЗ. № Pr02753;

Hesperocharis marchalii masonia Fruhstorfer, 1908

Эквадор:



477. (Табл. VIII) *Topotypus* ♂, Ecuador, Carchi prov., El Chical - Carolinae. 0°49'41"N, 78°13'31"W. 18.11.2012. H=2150 m. / "*Hesperocharis marchali masonia*" V.Tuzov det. // Из колл. Королева В.А. / ЭКЗ. № Pr02754;

Hesperocharis erota (Lucas, 1852)
Hesperocharis erota erota (Lucas, 1852)

Перу:

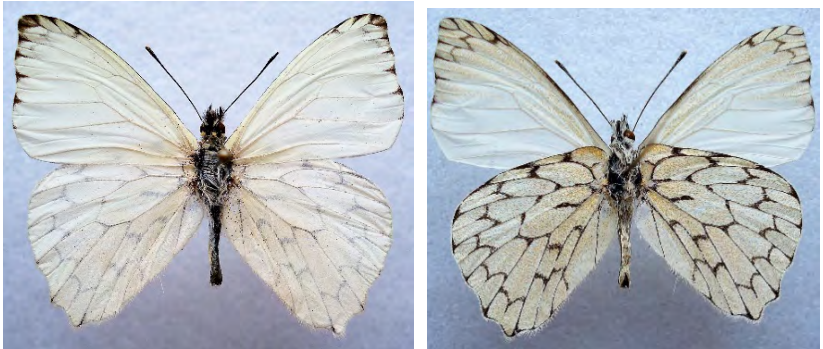

478. (Табл. VIII) ♂, «*Hesperocharis erota* ♂» / Peru, Loreto, Momon riv., 10.04. 2008. / Из колл. Королева В.А. / ЭКЗ. № Pr02755;

Hesperocharis nereina Hopffer, 1874
Hesperocharis nereina nereina Hopffer, 1874

Перу:



479. (Табл. VIII) ♂, “*Hesperocharis nereina*” / Pampa Hermosa, 1400 m, prov. Satipo, Dep. Junin, Peru, 10.10.2009. // Из колл. Королева В.А. / Экз. № Pr02749;

Род *Mathania* Oberthur, 1890

Mathania agasicles (Hewitson, 1874)
Mathania agasicles agasicles (Hewitson, 1874)

Перу:



480

481

480. (Табл. VIII) ♂, Peru, Cusco. 22.01.1999. / Из колл. Королева В.А. / Экз. № Pr03596;

481. ♂, “*Mathania agasicles* ♂” / Peru, Loreto Prov. 18.06.2009 // Из колл. Королева В.А. / Экз. № Pr03597.

Mathania aureomaculata (Dognin, 1888)
Mathania aureomaculata esther Oberthür, 1890

Перу:



482. (Табл. VIII) ♂, Peru, Cusco. 22.01.1999. / Из колл. Королева В.А. / Экз. № Pr03598.

Триба *LEPTOSIANINI* Braby

Род *Leptosia* Hübner, 1818

Leptosia medusa (Cramer, [1777])
Leptosia medusa medusa (Cramer, [1777])

Гана:



483. (Табл. VIII) ♂, Centr. Ghana, Bvi National Park. 10-15.03.2014. Ex coll. M.Bonnard / Из колл. Королева В.А. / Экз. № Pr02627;
484. ♂, Centr. Ghana, Bvi National Park. 10-15.03.2014. Ex coll. M.Bonnard / Из колл. Королева В.А. / Экз. № Pr02628;

Leptosia alcesta (Stoll, [1782])
Leptosia alcesta alcesta (Stoll, [1782])

Республика Кот-д'Ивуар:



485. (Табл. VIII) ♂, Republic Ivory Coast, loc. Man. 15.02.2014. Ex coll. M.Bonnard / Из колл. Королева В.А. / Экз. № Pr02633;

Leptosia marginea (Mabille, 1890)
Leptosia marginea marginea (Mabille, 1890)

Демократическая Республика Конго, провинция Киву:

486. ♂, Zaire, Kivu prov., Biakato, 6.11-5.12.2012. Ex coll. J.Jakusch / Из колл. Королева В.А. / Экз. № Pr02630;



487

488

487. ♂, Zaire, Kivu prov., Mont-Hoyo, 6.11.2012. Ex coll. J.Jakusch / Из колл. Королева В.А. / Экз. № Pr02631;
488. (Табл. VIII) ♂, Zaire, Prov. Kivu, Mavivi, 10-15.11.2012. (Ex coll. J.Jakush) / Из колл. Королева В.А. / Экз. № Pr02913;
489. ♂, Zaire, Prov. Kivu, Mavivi, 10-15.11.2012. (Ex coll. J.Jakush) / Из колл. Королева В.А. / Экз. № Pr02914;
490. ♂, Zaire (Congo), Prov. Kivu, Mamove, 14.12.2012. // Из колл. Королева В.А. / Экз. № Pr03055;

Leptosia hybrida Bernardi, 1952
Leptosia hybrida hybrida Bernardi, 1952

Гана:



491. (Табл. VIII) ♂, Centr. Ghana, Bvi National Park. 10-15.03.2014. Ex coll. M.Bonnard / Из колл. Королева В.А. / Экз. № Pr02629;

Leptosia nupta (Butler, 1873)
Leptosia nupta pseudonupta Bernardi, 1959

Демократическая Республика Конго, провинция Киву:



492

496

492. (Табл. VIII) ♂, Zaire, Kivu prov., Maliva, 15.12.2012. Ex coll. J.Jakusch // Из колл. Королева В.А. / Экз. № Pr02634;
 493. ♂, Zaire (Congo), Prov. Keronia
 494. ivu, loc. Lume, 11-13.12.2012. Ex coll. J.Jakusch // Из колл. Королева В.А. / Экз. № Pr02635;
 495. ♂, Zaire, Kivu prov., Lume, 15-16.12.2012. Ex coll. J.Jakusch // Из колл. Королева В.А. / Экз. № Pr02636;
 496. ♀, Zaire (Congo), Prov. Kivu, loc. Lume, 11-13.12.2012. Ex coll. J.Jakusch // Из колл. Королева В.А. / Экз. № Pr02637;
 497. ♂, Zaire, Kivu prov., Lume, 15-16.12.2012. Ex coll. J.Jakusch // Из колл. Королева В.А. / Экз. № Pr02638;
 498. ♂, Zaire, Kivu prov., Bikura, 15.02.2013. Ex coll. J.Jakusch // Из колл. Королева В.А. / Экз. № Pr02639;
 499. ♂, Zaire, Kivu prov., Marimbi loc., 15.12.2012. Ex coll. J.Jakusch // Из колл. Королева В.А. / Экз. № Pr02640;

Кения:

500. ♀, Кения, Karigao, 18-20.12.2012. Ex coll. J.Jakusch // Из колл. Королева В.А. / Экз. № Pr02641;

Уганда:

501. ♂, Uganda, Mawokota vic. 14-16.01.2013. / Из колл. Королева В.А. / Экз. № Pr02911;



502. (Табл. VIII) ♂, Uganda, Kalinzu Forest. 18-22.01.2013. / Из колл. Королева В.А. / Экз. № Pr02912;

Leptosia nina (Fabricius, 1793)
Leptosia nina malayana Fruhstorfer, 1910

Малайзия:



503. (Табл. VIII) ♂, W. Malaysia, Cameron Highlands. 15-20.10.2011. / Из колл.
Королева В.А. / Экз. № Pr02632;

Триба *ELODININI* Braby

Род *Elodina* C. & R. Felder, [1865]

Elodina egnatia (Godart, 1819)

Elodina egnatia boisduvali Fruhstorfer, 1911

Индонезия, о.Сулавеси:



504. (Табл. VIII) ♂, Indonesia, SE Sulawesi, loc. Kendari, 10-14.03.2011. / Из колл. Королева В.А. / Экз. № Pr02746;

Elodina andropis Butler, 1876

Elodina andropis andropis Butler, 1876

Индонезия, о.Биак:



505. (Табл. VIII) ♂, “*E. andropis* ♂” A+ / [Indonesia], Biak is., 09.2011. // Из колл. Королева В.А. / Экз. № Pr02747;

Триба *PIERINI* Duponchel, 1835

Подтриба *APPIADINA* Kuznetsov, 1929

Род *Saletara* Distant, 1885

Saletara panda (Godart, 1819)

Saletara panda distanti Butler, 1898

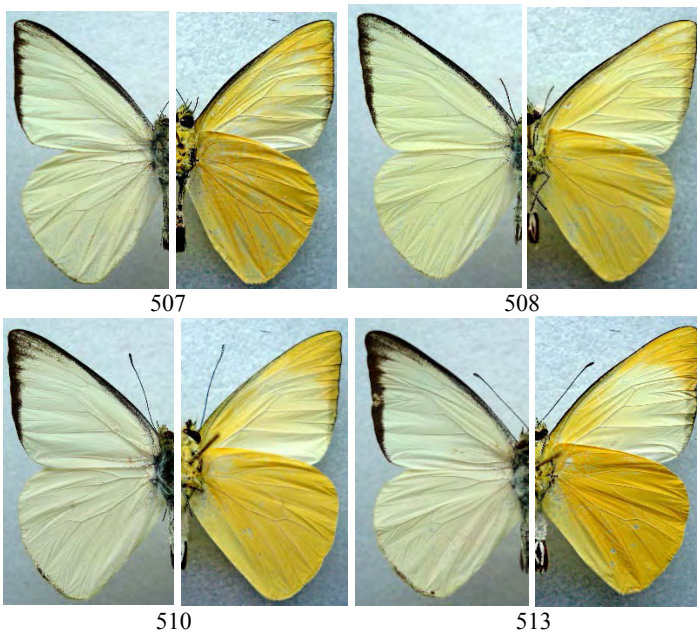

Тайланд:

506. ♂, Thailand, Yala, Than To. 10-13.10.2011. Ex coll. Korolev V.A. № Pr03665;
507. ♂, Thailand, Yala, Than To. 10-13.10.2011. Ex coll. Korolev V.A. № Pr03666;

Малайзия:

508. ♂, Malaysia, Borneo Is., Sibuloc. 20.03.2014. Ex coll. Korolev V.A. № Pr03667;
509. ♂, W. Malaysia, Cameron Highlands. 15-20.10.2011. / Из колл. Королева В.А. / Экз. № Pr03668;
510. ♂, W. Malaysia, Cameron Highlands. 17.03.2011. / Из колл. Королева В.А. / Экз. № Pr03669;

511. ♂, West Malaysia, Cameron Highlands. 15.03.2014. / Из колл. Королева В.А. / Экз. № Pr03670;

512. ♂, West Malaysia, Cameron Highlands. 15.03.2014. / Из колл. Королева В.А. / Экз. № Pr03671;

Индонезия, о.Ява:

513. (Табл. IX) ♂, Indonesia, E. Java, Mt. Argopuro, h = 800-1300 m, 8-15.10.2011. / Из колл. Королева В.А. / Экз. № Pr03664;

Saletara panda erebina Fruhstorfer, 1900

Филиппины, о.Палаван:



514. (Табл. IX) *Topotypus* ♂, Philippines. Palawan Is., December 2005. / Из колл. Королева В.А. / Экз. № Pr03672;

Saletara panda nigerrima (Holland, 1891)

Индонезия, Сулавеси:



515. (Табл. IX) ♀, Indonesia, Centr. Sulawesi, Palolo Palu, 13-15.08.2014. / Из колл. Королева В.А. / Экз. № Pr03673;

Saletara liberia (Cramer, [1779])
Saletara liberia eliada (Hewitson, 1861)

Индонезия, Молуккские о-ва, Бачан:



516. (Табл. IX) *Topotyrus* ♂, Indonesia, Moluccas, Batchian Is.. February 2005. / Из колл. Королева В.А. / Экз. № Pr03674;

Род *Appias* Hübner, [1819]

Подрод *Appias* (Hübner, [1819])

Appias (Appias) ada (Stoll, [1781])
Appias (Appias) ada clavis (Wallace, 1867)

Индонезия, о.Кей:



517. (Табл. IX) *Topotyrus* ♀, “*A. ada clavis* ♀” / Kei [Isl.], Besar. 10.2012. (A-) // Из колл. Королева В.А. / Экз. № Pr03004;

Appias (Appias) ada leucosticta (Butler, 1898)

Индонезия, о.Серам:



518. (Табл. IX) ♂, Indonesia, Seram (Ceram) Isl., Manusela Nat.Park. 10-15.05.2016. / Из колл. Королева В.А. / Экз. № Pr03815;

Appias (Appias) lalage (Doubleday, 1842)
Appias (Appias) lalage lalage (Doubleday, 1842)

Вьетнам:



519. (Табл. IX) ♂, N. Vietnam. Thanh Son – Ha Giang Province, 10-15.06.2014. Le Xuan Xung leg. // Из колл. Королева В.А. / Экз. № Pr02952;

Тайланд:

520. ♂, N. Thailand, Chiang Mai, 10-16.10.2012. / Из колл. Королева В.А. / Экз. № Pr03040;

521. ♂, N. Thailand, Chiang Mai, 10-16.10.2012. Ex coll. Korolev V.A. № Pr03041;
522. ♂, N. Thailand, Chiang Mai, 10-16.10.2012. Ex coll. Korolev V.A. № Pr03042;

Appias (Appias) hombroni (Lucas, 1852)
Appias (Appias) hombroni hombroni (Lucas, 1852)

Индонезия, о.Сулавеси:



523. (Табл. IX) ♂, Indonesia, South Sulawesi, Palopo. 10-13.10.2015. / Из колл. Королева В.А. / Экз. № Pr03197;

Appias (Appias) indra (Moore, 1857)
Appias (Appias) indra indra (Moore, 1857)

Северный Тайланд:



524. (Табл. IX) ♂, N. Thailand, Chiang Mai, 10-16.10.2012. / Из колл. Королева В.А. / Экз. № Pr02957;

Appias (Appias) indra lucasi (Wallace, 1867)

Индонезия, о.Ява:



525. (Табл. IX) *Torotyrus* ♂, Indonesia, E. Java, Mt. Argopuro, h = 900 m, 15.03.2013. / Из колл. Королева В.А. / Экз. № Pr02954;
526. *Torotyrus* ♂, Indonesia, E. Java, Mt. Argopuro, h = 900 m, 15.03.2013. / Из колл. Королева В.А. / Экз. № Pr02955;
527. *Torotyrus* ♂, Indonesia, E. Java, Mt. Argopuro, h = 900 m, 15.03.2013. / Из колл. Королева В.А. / Экз. № Pr02956;
528. ♂, Indonesia, West Java, Mt. Halimun. 15-20.10.2015. / Из колл. Королева В.А. / Экз. № Pr03787;
529. ♂, Indonesia, West Java, Mt. Halimun. 15-20.10.2015. / Из колл. Королева В.А. / Экз. № Pr03788;
530. ♂, Indonesia, West Java, Mt. Halimun. 15-20.10.2015. / Из колл. Королева В.А. / Экз. № Pr03789;
531. ♂, Indonesia, West Java, Mt. Halimun. 15-20.10.2015. / Из колл. Королева В.А. / Экз. № Pr03790;
532. ♂, Indonesia, West Java, Mt. Halimun. 15-20.10.2015. / Из колл. Королева В.А. / Экз. № Pr03791;
533. ♂, Indonesia, West Java, Mt. Halimun. 15-20.10.2015. / Из колл. Королева В.А. / Экз. № Pr03792;
534. ♂, Indonesia, West Java, Mt. Halimun. 15-20.10.2015. / Из колл. Королева В.А. / Экз. № Pr03793;
535. ♂, Indonesia, West Java, Mt. Halimun. 15-20.10.2015. / Из колл. Королева В.А. / Экз. № Pr03794;
536. ♂, Indonesia, West Java, Mt. Halimun. 15-20.10.2015. / Из колл. Королева В.А. / Экз. № Pr03795;
537. ♂, Indonesia, West Java, Mt. Halimun. 15-20.10.2015. / Из колл. Королева В.А. / Экз. № Pr03796;
538. ♂, Indonesia, West Java, Mt. Halimun. 15-20.10.2015. / Из колл. Королева В.А. / Экз. № Pr03797;
539. ♂, Indonesia, West Java, Mt. Halimun. 15-20.10.2015. / Из колл. Королева В.А. / Экз. № Pr03798;

540. ♂, Indonesia, West Java, Mt. Halimun. 15-20.10.2015. / Из колл. Королева В.А. / Экз. № Pr03799;
 541. ♂, Indonesia, West Java, Mt. Halimun. 15-20.10.2015. / Из колл. Королева В.А. / Экз. № Pr03800;
 542. ♂, Indonesia, West Java, Mt. Halimun. 15-20.10.2015. / Из колл. Королева В.А. / Экз. № Pr03801;

Appias (Appias) indra plana Butler, [1879]

Малайзия:



543

544

543. ♂, W. Malaysia, Cameron Highlands. 17.03.2011. / Из колл. Королева В.А. / Экз. № Pr03047;
 544. (Табл. IX) ♂, W. Malaysia, Cameron Highlands. 15-20.10.2011. / Из колл. Королева В.А. / Экз. № Pr03048;
 545. ♂, W. Malaysia, Cameron Highlands. 17.03.2011. / Из колл. Королева В.А. / Экз. № Pr03049;
 546. ♂, W. Malaysia, Cameron Highlands. 17.03.2011. / Из колл. Королева В.А. / Экз. № Pr03050;
 547. ♂, West Malaysia, Cameron Highlands. 15.03.2014. / Из колл. Королева В.А. / Экз. № Pr03215;

Тайланд:

548. ♂, Thailand, Yala, Than To. 10-13.10.2011. Ex coll. Korolev V.A. № Pr03051;
 549. ♂, Thailand, Yala, Than To. 17.03.2011. Ex coll. Korolev V.A. № Pr03052;

Индонезия, о.Ява:

550. ♂, Indonesia, West Java, Mt. Halimun. 15-20.10.2015. / Из колл. Королева В.А. / Экз. № Pr03802;
 551. ♂, Indonesia, West Java, Mt. Halimun. 15-20.10.2015. / Из колл. Королева В.А. / Экз. № Pr03803;

552. ♂, Indonesia, West Java, Mt. Halimun. 15-20.10.2015. / Из колл. Королева В.А. /
Экз. № Pr03804;
553. ♂, Indonesia, West Java, Mt. Halimun. 15-20.10.2015. / Из колл. Королева В.А. /
Экз. № Pr03805;
554. ♂, Indonesia, West Java, Mt. Halimun. 15-20.10.2015. / Из колл. Королева В.А. /
Экз. № Pr03806;
555. ♂, Indonesia, West Java, Mt. Halimun. 15-20.10.2015. / Из колл. Королева В.А. /
Экз. № Pr03807;



556. ♂, Indonesia, West Java, Mt. Halimun. 15-20.10.2015. / Из колл. Королева В.А. /
Экз. № Pr03808;
557. ♂, Indonesia, West Java, Mt. Halimun. 15-20.10.2015. / Из колл. Королева В.А. /
Экз. № Pr03809;

Appias (Appias) indra thronion Fruhstorfer, 1910

Тайланд:



558. (Табл. IX) ♂, “*Appias indra thronion*” / Thailand, Menam. 03.2006. / Из колл.
Королева В.А. / Экз. № Pr02958;

Appias (Appias) olferna Swinhoe, 1890
Appias (Appias) olferna olferna Swinhoe, 1890

Индонезия, о.Ява:



559. (Табл. IX) ♂, Indonesia, E. Java, Mt. Argopuro, h = 800-1300 m, 8-15.10.2011. / Из колл. Королева В.А. / Экз. № Pr02984;

Малайзия:

560. ♂, West Malaysia, Cameron Highlands. 15.03.2014. / Из колл. Королева В.А. / Экз. № Pr03211;



561. (Табл. IX) ♀, West Malaysia, Cameron Highlands. 15.03.2014. / Из колл. Королева В.А. / Экз. № Pr03216;

Appias (Appias) nephele (Hewitson, 1861)
Appias (Appias) nephele dilutior (Staudinger, 1889)

Филиппины, о. Палаван:



562. (Табл. IX) ♂, “*Appias nephele dilutior* ♂” / Philippines, Palawan Is. 03.2005. / Из колл. Королева В.А. / Экз. № Pr03046;

Appias (Appias) libythea (Fabricius, 1775)
Appias (Appias) libythea peducaea Fruhstorfer, 1910

Филиппины, о.Лусон:



563. (Табл. IX) ♂, Philippines [Luzon], 11.2005. / Из колл. Королева В.А. / Экз. № Pr02985;

Appias (Appias) lyncida (Cramer, [1777])
Appias (Appias) lyncida andrea (Eschscholtz, 1821)

Филиппины, о.Мариндуке:



564. (Табл. IX) ♂, “*Appias lyncida andrea* ♂” / Philippines, S.Luson Isl., Marinduque [Is.]. 16.06.2005. / Из колл. Королева В.А. / Экз. № Pr03015;

Appias (Appias) lyncida eleonora (Boisduval, 1836)

Типовая местность: ошибочно указана как о.Амбон ("Amboina"). Исправленная типовая местность: штат Ассам (Индия) или Мьянма.

Ареал: от Индии на западе до южного Китая и Тайваня на востоке, включая Тайланд, Лаос и Вьетнам.

Китай:



565. ♂, SE China, Sitzuan river, 15.07.2004. Ex coll. Korolev V.A. № Pr03005;

Вьетнам:



566. (Табл. IX) ♀, N. Vietnam. Thanh Son – Ha Giang Province, 10-15.06.2014. Le Xuan Xung leg. // Из колл. Королева В.А. / Экз. № Pr03006;

Appias (Appias) lycinda vasava Fruhstorfer, 1910

Малайзия:

567. ♂, “*Appias lycinda vasava* ♂” / Malaysia, Perak Isl., 21.06.2010. / Из колл. Королева В.А. / Экз. № Pr03007;
 568. ♂, W. Malaysia, Cameron Highlands. 10-15.03.2011. / Из колл. Королева В.А. / Экз. № Pr03011;
 569. ♂, W. Malaysia, Cameron Highlands. 10-15.03.2011. / Из колл. Королева В.А. / Экз. № Pr03012;

Тайланд:

570. ♂, Thailand, Yala, Than To. 17.03.2011. Ex coll. Korolev V.A. № Pr03008;
 571. ♂, Thailand, Yala, Than To. 17.03.2011. Ex coll. Korolev V.A. № Pr03009;



572

574

572. (Табл. IX) ♂, Thailand, Phuket. Tone Sai Waterfall. 10-14.10.2010. / Из колл. Королева В.А. / Экз. № Pr03010;

Камбоджа:

573. ♂, Cambodia, Pnom Penh vicinity, 15.10.2013. Ex coll. Korolev V.A. № Pr03013;
 574. ♂, Cambodia, Pnom Penh vicinity, 15.10.2013. Ex coll. Korolev V.A. № Pr03014;

Подрод *Catophaga* Hübner, [1819]

Appias (Catophaga) nero (Fabricius, 1793)

Appias (Catophaga) nero domitia (C. & R. Felder, 1862)

Филиппины, о.Лусон:



575

576

575. (Табл. X) ♂, Philippines, Luzon Is. December 2005/ “*Appias nero domitia* ♂”
 Korolev V.A. det., 2006 / / Из колл. Королева В.А. / Экз. № Pr02987;

Филиппины, о.Мариндуке:

576. ♂, “*Appias nero domitia* ♂” / Philippines, Marinduque [Isl.]. 2.07.2007. / Из колл.
 Королева В.А. / Экз. № Pr03000;

Appias (Catophaga) nero fleminius Fruhstorfer, 1911

Филиппины, о.Миндоро:



577. (Табл. X) ♂, “*Appias nero fleminius* (sic!) ♂” / Philippines, Mindoro Isl.,
 1.07.2007. / Из колл. Королева В.А. / Экз. № Pr02998;

Appias (Catophaga) nero palawanica Staudinger, 1889

Филиппины, о. Палаван:



578. (Табл. X) ♂, “*Appias nero palawanica* ♂” / Philippines, Palawan Isl., 5.07.2007. / Из колл. Королева В.А. / Экз. № Pr02999;

Appias (Catophaga) nero figulina Butler, 1867

Малайзия:



579

588

579. (Табл. X) ♂, “*Appias nero figulina* ♂” / Malaysia, Perak, Tapah Hills. 23.04.2007. Ex coll. Korolev V.A, № Pr02988;
580. ♂, W. Malaysia, Cameron Highlands. 10-15.03.2011. / Из колл. Королева В.А. / Экз. № Pr02989;
581. ♂, W. Malaysia, Cameron Highlands. 15-20.10.2011. / Из колл. Королева В.А. / Экз. № Pr02990;

582. ♂, W. Malaysia, Cameron Highlands. 10-15.03.2011. / Из колл. Королева В.А. / Экз. № Pr02991;

583. ♂, W. Malaysia, Cameron Highlands. 10-15.03.2011. / Из колл. Королева В.А. / Экз. № Pr02992;

Тайланд:

584. ♂, Thailand, Phuket. Tone Sai Waterfall. 10-14.10.2010. / Из колл. Королева В.А. / Экз. № Pr02993;

585. ♂, Thailand, Phuket. Tone Sai Waterfall. 10-14.10.2010. / Из колл. Королева В.А. / Экз. № Pr02994;

586. ♂, Thailand, Yala, Than To. 10-13.10.2011. / Из колл. Королева В.А. / Экз. № Pr02995;

587. ♂, Thailand, Yala, Than To. 10-13.10.2011. / Из колл. Королева В.А. № Pr02996;

588. ♂, Thailand, Yala, Than To. 10-13.10.2011. / Из колл. Королева В.А., № Pr02997;

Appias (Catophaga) zarinda (Boisduval, 1836)

Appias (Catophaga) zarinda zarinda (Boisduval, 1836)

Индонезия, о.Сулавеси:

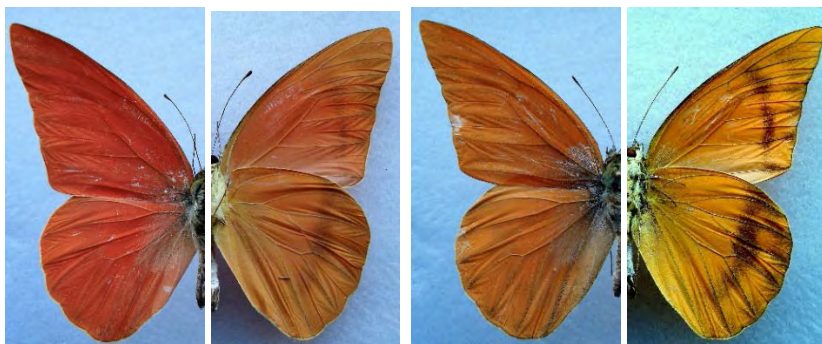

589. ♂, Indonesia, SE Sulawesi, loc. Kendari, 10-14.03.2011. / Из колл. Королева В.А. / Экз. № Pr03879;

590. (Табл. X) ♂, Indonesia, SE Sulawesi, loc. Kendari, 16-20.03.2011. / Из колл. Королева В.А. / Экз. № Pr03001;

591. ♂, Indonesia, Centr. Sulawesi, Palolo Palu, 13-15.08.2014. / Из колл. Королева В.А. / Экз. № Pr03002;

592. ♂, Indonesia, Centr. Sulawesi, Palolo Palu, 13-15.08.2014. / Из колл. Королева В.А. / Экз. № Pr03003;

Appias (Catophaga) paulina (Cramer, [1777])

Appias (Catophaga) paulina agave (C. & R. Felder, 1862)

Филиппины, о.Мариндуке:



593. (Табл. X) ♂, “*Appias paulina agave* ♂” / Philippines, S.Luzon Isl., Marinduque.
14.09.2007. / Из колл. Королева В.А. / Экз. № Pr02953;

Appias (Catophaga) albina (Boisduval, 1836)
Appias (Catophaga) albina albina (Boisduval, 1836)
Индонезия, о.Сулавеси:



594

597

594. (Табл. X) f. ♀ *flava* Röber, 1891; **yellow form** ♀, Indonesia, Centr. Sulawesi, Palolo Palu, 13-15.08.2014. Из колл. Королева В.А. / Экз. № Pr03017;
595. f. ♀ *flava* Röber, 1891; **yellow form** ♀, Indonesia, Centr. Sulawesi, Palolo Palu, 13-15.08.2014. / Из колл. Королева В.А. / Экз. , № Pr03018;
596. f. ♀ *flava* Röber, 1891; **yellow form** ♀, Indonesia, Centr. Sulawesi, Palolo Palu, 16-20.08.2014. / Из колл. Королева В.А. / Экз. , № Pr03019;
597. f. ♀ *flava* Röber, 1891; **yellow form** ♀, Indonesia, Centr. Sulawesi, Palolo Palu, 16-20.08.2014. / Из колл. Королева В.А. / Экз. , № Pr03020;

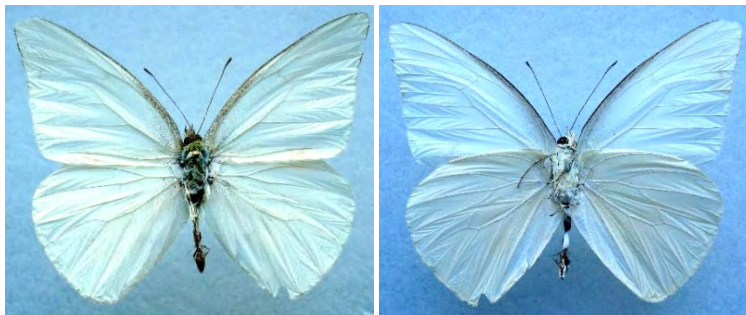

598. (Табл. X) ♂, Indonesia, SE Sulawesi, loc. Kendari, 10-14.03.2011. / Из колл. Королева В.А. / Экз. , № Pr03021;
 599. ♂, Indonesia, SE Sulawesi, loc. Kendari, 10-14.03.2011. / Из колл. Королева В.А. / Экз. , № Pr03022;
 600. ♂, Indonesia, SE Sulawesi, loc. Kendari, 10-14.03.2011. / Из колл. Королева В.А. / Экз. , № Pr03023;
 601. ♀, Indonesia, Centr. Sulawesi, Palolo Palu, 13-15.08.2014. / Из колл. Королева В.А. / Экз. № Pr03036;



602. (Табл. X) ♀, Indonesia, Centr. Sulawesi, Palolo Palu, 13-15.08.2014. / Из колл. Королева В.А. / Экз. № Pr03037;
 603. ♀, Indonesia, Centr. Sulawesi, Palolo Palu, 13-15.08.2014. / Из колл. Королева В.А. / Экз. № Pr03038;
 604. ♀, Indonesia, Centr. Sulawesi, Palolo Palu, 13-15.08.2014. / Из колл. Королева В.А. / Экз. № Pr03039;

Appias (Catopha) albina darada (C.Felder & R.Felder, [1865])

Тайланд:

605. ♂, Thailand, Yala, Than To. 17.03.2011. / Из колл. Королева В.А. / Экз. № Pr03026;
 606. ♂, Thailand, Yala, Than To. 17.03.2011. / Из колл. Королева В.А. / Экз. № Pr03027;

607. ♂, Thailand, Yala, Than To. 17.03.2011. / Из колл. Королева В.А. / Экз. № Pr03028;

Малайзия:

608. ♂, W. Malaysia, Cameron Highlands. 17.03.2011. / Из колл. Королева В.А. / Экз. № Pr03029;

609. ♂, W. Malaysia, Cameron Highlands. 17.03.2011. / Из колл. Королева В.А. / Экз. № Pr03030;



610

610. (Табл. X) ♂, W. Malaysia, Cameron Highlands. 17.03.2011. / Из колл. Королева В.А. / Экз. № Pr03031;

611. ♂, W. Malaysia, Cameron Highlands. 10-15.03.2011. / Из колл. Королева В.А. / Экз. № Pr03032;

Appias (Catopha) albina ambigua Grose-Smith, 1895

Индонезия, о.Ява:

612. ♂, Indonesia, E. Java, Mt. Argopuro, h = 800-1300 m, 8-15.10.2011. / Из колл. Королева В.А. / Экз. № Pr03024;



613. (Табл. X) ♂, Indonesia, E. Java, Mt. Argopuro, h = 800-1300 m, 8-15.10.2011. / Из колл. Королева В.А. / Экз. № Pr03025;

Appias (Catophaga) albina pulverobasalis Joicey & Noakes, 1915

Индонезия, о.Биак:



614. (Табл. X) *Topotypus* ♂, “*A. albina koridona*(sic!) ♂” / [Indonesia], Biak Isl., 05.2012 (A+) / *Appias albina pulverobasalis* Joicey & Noakes, 1915; *Topotypus* ♂ Korolev V.A. det., III.2016 // Из колл. Королева В.А. / Экз. № Pr03034;



615. (Табл. X) *Topotypus* ♀, “*A. albina koridona*(sic!) ♀” / [Indonesia], Biak Isl., 04.2011 (A-) / *Appias albina pulverobasalis* Joicey & Noakes, 1915; *Topotypus* ♀ Korolev V.A. det., III.2016 // Из колл. Королева В.А. / Экз. № Pr03035;

Appias (Catophaga) albina semperi (Moore, 1905)

Филиппины, о.Лусон:



616. (Табл. X) ♂, “*Appias albina semperi* ♂” Korolev V.A. det., 2006. / Philippines, Luson Isl., 11.2005. / Из колл. Королева В.А. / Экз. № Pr03016;

Appias (Catophaga) albina swinhoei (Moore, 1905)

Цейлон:



617. (Табл. X) ♀, Ceylon. Monaragala prov., Kataragama, 100-400 m. 2-6.11.2015. V.Tuzov leg. & coll. // Из колл. Королева В.А. / Экз. № Pr03033;

Appias (Catophaga) galene (C. & R. Felder, [1865])
Appias (Catophaga) galene galene (C. & R. Felder, [1865])

Цейлон:



618. (Табл. X) ♀, Ceylon. Hambantota prov., Hambantota vic., 30 m. 7-11.11.2015.
V.Tuzov leg. & coll. // Из колл. Королева В.А. / Экз. № Pr02960;

Appias (Catophaga) celestina (Boisduval, 1832)
Appias (Catophaga) celestina barea Fruhstorfer, 1910

Индонезия, о. Ару:



619. (Табл. X) *Topotyus* ♀, “*A. celestina barea* ♀” / Aru [Is.], 10.2012. A2 // Из колл.
Королева В.А. / Экз. № Pr02959;

Appias (Catophaga) clementina (Felder, 1860)
Appias (Catophaga) clementina clementina (Felder, 1860)

Индонезия, о. Танимбар:



620. (Табл. X) ♂, “*A. clementina* ♂” / [Indonesia], Tanimbar is. 04.2007. (A--) / / Из колл. Королева В.А. / Экз. № Pr02986;

Appias (Catophaga) placidia (Stoll, 1790)
Appias (Catophaga) placidia placidia (Stoll, 1790)

Типовая местность: “Amboina”, Молуккские о-ва, о.Амбон.

Ареал: Молуккские острова.

Индонезия, Молуккские о-ва, о. Серам:



621. (Табл. X) ♂, Indonesia, Seram (Ceram) Isl., Manusela Nat.Park. 10-15.05.2016. / Из колл. Королева В.А. / Экз. № Pr03582;



622. (Табл. X) ♀, Indonesia, Seram (Ceram) Isl., Manusela Nat.Park. 10-15.05.2016. / Из колл. Королева В.А. / Экз. № Pr03583;

Подрод *Hiposcritia* Geyer, 1832

Appias (Hiposcritia) pandione (Geyer, [1832])
Appias (Hiposcritia) pandione pandione (Geyer, [1832])

Типовая местность: о.Ява, Индонезия.

Индонезия, о.Ява:

623. ♂, Indonesia, E. Java, Mt. Argopuro, h = 800-1300 m, 8-15.10.2011. / Из колл. Королева В.А. / Экз. № Pr02980;
 624. ♂, Indonesia, E. Java, Mt. Argopuro, h = 900 m, 15.03.2013. / Из колл. Королева В.А. / Экз. № Pr02981;
 625. ♂, Indonesia, West Java, Mt. Halimun. 15-20.10.2015. / Из колл. Королева В.А. / Экз. № Pr03781;
 626. ♂, Indonesia, West Java, Mt. Halimun. 15-20.10.2015. / Из колл. Королева В.А. / Экз. № Pr03782;
 627. ♂, Indonesia, West Java, Mt. Halimun. 15-20.10.2015. / Из колл. Королева В.А. / Экз. № Pr03783;
 628. ♂, Indonesia, West Java, Mt. Halimun. 15-20.10.2015. / Из колл. Королева В.А. / Экз. № Pr03785;
 629. ♂, Indonesia, West Java, Mt. Halimun. 15-20.10.2015. / Из колл. Королева В.А. / Экз. № Pr03786;



630. (Табл. XI) ♂, Indonesia, West Java, Mt. Halimun. 15-20.10.2015. / Из колл. Королева В.А. / Экз. № Pr03784;

Appias (Hiposcritia) pandione lagela (Moore, 1878)

Типовая местность: «Moolai, Tenasserim», Мьянма, Мулай.

Ареал: Южная Мьянма, Тайланд, Дпос, Вьетнам, Западная Малайзия.

Западная Малайзия:



631

632

631. ♂, W. Malaysia, Cameron Highlands. 17.03.2011. / Из колл. Королева В.А. / Экз. № Pr02982;

632. (Табл. XI) ♂, W. Malaysia, Cameron Highlands. 17.03.2011. / Из колл. Королева В.А. / Экз. № Pr02983;



633. ♂, West Malaysia, Cameron Highlands. 15.03.2014. / Из колл. Королева В.А. / Экз. № Pr03217;
 634. ♂, West Malaysia, Cameron Highlands. 15.03.2014. / Из колл. Королева В.А. / Экз. № Pr03218;

Appias (Hiposcritia) pandione zamora (C. & R. Felder, 1862)

Филиппины, о.Миндоро:



635. (Табл. XI) ♀, “*Appias phoebe*(sic!) *zamora* ♂(sic!)” / Philippines, Mindoro Isl., Mt. Halion. 10-15.09.2007. / Из колл. Королева В.А. / Экз. № Pr03043;

Appias (Hiposcritia) lalassis Grose-Smith, 1887
Appias (Hiposcritia) lalassis indroides (Honrath, [1890])

Малайзия:

636. ♂, West Malaysia, Cameron Highlands. 15.03.2014. / Из колл. Королева В.А. / Экз. № Pr03228;

637. ♂, West Malaysia, Cameron Highlands. 15.03.2014. / Из колл. Королева В.А. /
Экз. № Pr03229;

638. ♂, West Malaysia, Cameron Highlands. 15.03.2014. / Из колл. Королева В.А. /
Экз. № Pr03230;



639. (Табл. XI) ♂, West Malaysia, Cameron Highlands. 15.03.2014. / Из колл.
Королева В.А. / Экз. № Pr03231;

Подрод *Glutophrissa* (A. Butler, 1887):

Appias (Glutophrissa) drusilla (Cramer, [1777])

Appias (Glutophrissa) drusilla tenuis (Lamas, 1981)

Мексика:

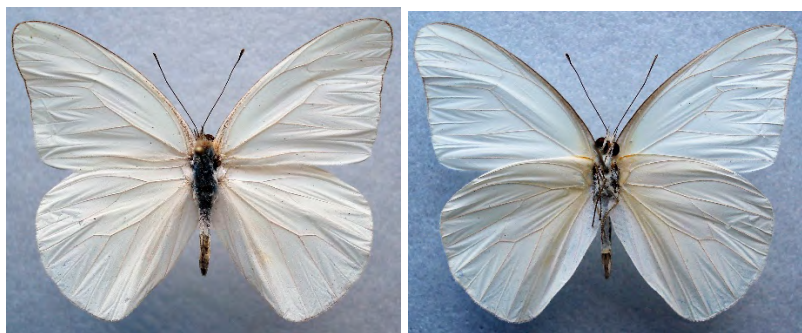

640. (Табл. XI) ♂, “*Appias drusilla*” / Mexico, Veracruz, 200 m. 10.IX.2003 // Из колл.
Королева В.А. / Экз. № Pr03609;

Appias (Glutophrissa) drusilla poeyi (A. Butler, 1872)

Куба:



641. (Табл. XI) ♂, Cuba, Habana prov., San Antonio. 5.07.1983. leg. A. Stepanov, ex coll. V.Tuzov // Из колл. Королева В.А. / Экз. № Pr03610;
642. ♂, Cuba, Matanzas prov., penins de Zapata, 22°22'N, 81°10'W; 18-22.06.1998. leg. Viktor Siniayev // Из колл. Королева В.А. / Экз. № Pr03611;

Appias (Glutophrissa) sylvia (Fabricius, 1775)
Appias (Glutophrissa) sylvia sylvia (Fabricius, 1775)

Республика Кот-д'Ивуар:



643. (Табл. XI) ♂, Centr. Ivory Coast, loc. Tieningbove. 1-10.07.2014. Ex coll. M.Bonnard // Из колл. Королева В.А. / Экз. № Pr03080;

Appias (Glutophrissa) eaphia (Cramer, [1779])
Appias (Glutophrissa) eaphia eaphia (Cramer, [1779])

Республика Кот-д'Ивуар:



644. (Табл. XI) ♂, Republic Ivory Coast, loc. Man. 15.02.2014. Ex coll. M.Bonnard // Из колл. Королева В.А. / Экз. № Pr02961;
 645. ♂, Republic Ivory Coast, loc. Man. 15.02.2014. Ex coll. M.Bonnard // Из колл. Королева В.А. / Экз. № Pr02962;
 646. ♂, Republic Ivory Coast, loc. Man. 15.02.2014. Ex coll. M.Bonnard // Из колл. Королева В.А. / Экз. № Pr02963;

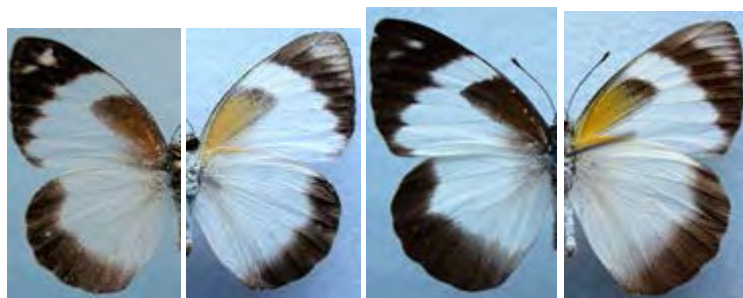

647

651

647. ♀, Republic Ivory Coast, loc. Man. 15.02.2014. Ex coll. M.Bonnard // Из колл. Королева В.А. / Экз. № Pr02964;
 648. ♀, Republic Ivory Coast, loc. Man. 15.02.2014. Ex coll. M.Bonnard // Из колл. Королева В.А. / Экз. № Pr02965;
 649. ♂, Centr. Ivory Coast, loc. Tieningbove. 1-10.07.2014. Ex coll. M.Bonnard // Из колл. Королева В.А. / Экз. № Pr03242;
 650. ♀, Centr. Ivory Coast, loc. Tieningbove. 1-10.07.2014. Ex coll. M.Bonnard // Из колл. Королева В.А. / Экз. № Pr03243;
 651. (Табл. XI) ♀, Centr. Ivory Coast, loc. Tieningbove. 1-10.07.2014. Ex coll. M.Bonnard // Из колл. Королева В.А. / Экз. № Pr03244;

Гана:



652. ♂, Centr. Ghana, Bvi National Park. 10-15.03.2014. Ex coll. M.Bonnard // Из колл. Королева В.А. / Экз. № Pr03237;
 653. ♀, Centr. Ghana, Bvi National Park. 10-15.03.2014. Ex coll. M.Bonnard // Из колл. Королева В.А. / Экз. № Pr03238;
 654. ♀, Centr. Ghana, Bvi National Park. 10-15.03.2014. Ex coll. M.Bonnard // Из колл. Королева В.А. / Экз. № Pr03239;

Центрально-Африканская Республика:

655. ♂, C.A.R., Bouchia. 15-20.02.2009. Ex coll. Korolev V.A. № Pr03232;
 656. ♀, C.A.R., Bouchia. 15-20.02.2009. Ex coll. Korolev V.A. № Pr03233;

Камерун:



657. ♂, Cameroon, Еком vic., 12-13.01.2013. Ex coll. Korolev V.A. № Pr03240;
 658. ♀, Cameroon, Еком vic., 12-13.01.2013. Ex coll. Korolev V.A. № Pr03241;

Демократическая Республика Конго, провинция Киву:

659. ♂, Zaire, Prov. Kivu, Lume, 16.11.2011. (Ex coll. J.Jakusch) // Из колл. Королева В.А. / Экз. № Pr02966;
 660. ♂, Zaire, Prov. Kivu, Капуамбия, 10.02.2013. (Ex coll. J.Jakusch) / Из колл. Королева В.А. / Экз. № Pr02967;

661. ♀, Zaire, Prov. Kivu, Lume, 16.11.2011. (Ex coll. J.Jakusch) // Из колл. Королева В.А. / Экз. № Pr02968;

662. ♂, Zaire, Kivu prov., Muleke loc., 06.12.2012. (Ex coll. J.Jakusch) / Из колл. Королева В.А. / Экз. № Pr03072;



663. ♂, Zaire, Kivu prov., Muleke loc., 06.12.2012. (Ex coll. J.Jakusch) / Из колл. Королева В.А. / Экз. № Pr03073;

Руанда:

664. ♂, Rwanda, Kibuye vic., Kivu Lake. 9-10.03.2013. / Из колл. Королева В.А. / Экз. № Pr02969;

Сенегал:

665. ♂, Senegal, Gambia river. 20.03.2014. Ex coll. Korolev V.A. № Pr03234;

666. ♂, Senegal, Gambia river. 20.03.2014. Ex coll. Korolev V.A. № Pr03235;

667. ♀, Senegal, Gambia river. 20.03.2014. Ex coll. Korolev V.A. № Pr03236;

Appias (Glutophrissa) phaola (Doubleday, 1847)
Appias (Glutophrissa) phaola phaola (Doubleday, 1847)

Гана:



668

669

668. (Табл. XI) ♂, Centr. Ghana, Bvi National Park. 10-15.03.2014. Ex coll. M.Bonnard
// Из колл. Королева В.А. / Экз. № Pr03044;
669. ♂, Centr. Ghana, Bvi National Park. 10-15.03.2014. Ex coll. M.Bonnard // Из колл.
Королева В.А. / Экз. № Pr03045;

Appias (Glutophrissa) sabina (C. & R. Felder, [1865])
Appias (Glutophrissa) sabina sabina (C. & R. Felder, [1865])

Гана:



670. ♂, Centr. Ghana, Bvi National Park. 10-15.03.2014. Ex coll. M.Bonnard // Из колл.
Королева В.А. / Экз. . № Pr03078;

Нигерия:

671. ♂, Nigeria, Oni Forest. 20-24.11.2012. Ex coll. Korolev V.A. № Pr02976;
672. ♀, Nigeria, Oni Forest. 20-24.11.2012. Ex coll. Korolev V.A. № Pr02977;

Демократическая Республика Конго, провинция Киву:



673

675

673. (Табл. XI) ♂, Zaire, Kivu prov., Mapimbi loc., 15.12.2012. Ex coll. J.Jakusch // Из колл. Королева В.А. / Экз. № Pr02970;
674. ♂, Zaire, Kivu prov., Mapimbi loc., 15.12.2012. Ex coll. J.Jakusch // Из колл. Королева В.А. / Экз. № Pr02971;
675. (Табл. XI) ♀, Zaire, Kivu prov., Biakato, 23.12.2012 – 10.01.2013. Ex coll. J.Jakusch // Из колл. Королева В.А. / Экз. № Pr02972;
676. ♀, Zaire, Kivu prov., Biakato, 6.11-5.12.2012. Ex coll. J.Jakusch // Из колл. Королева В.А. / Экз. № Pr02973;
677. ♂, Zaire, Prov. Kivu, Lume, 16.11.2011. (Ex coll. J.Jakusch) // Из колл. Королева В.А. / Экз. № Pr02974;
678. ♀, Zaire (Congo), Prov. Kivu, Mapimbi loc., 5-10.12.2012. // Из колл. Королева В.А. / Экз. № Pr02975;
679. ♂, Zaire, Kivu prov., Muleke loc., 06.12.2012. (Ex coll. J.Jakusch) / Из колл. Королева В.А. / Экз. № Pr03074;
680. ♂, Zaire, Kivu prov., Muleke loc., 06.12.2012. (Ex coll. J.Jakusch) / Из колл. Королева В.А. / Экз. № Pr03075;
681. ♂, Zaire, Kivu prov., Muleke loc., 06.12.2012. (Ex coll. J.Jakusch) / Из колл. Королева В.А. / Экз. № Pr03076;
682. ♀, Zaire, Kivu prov., Muleke loc., 06.12.2012. (Ex coll. J.Jakusch) / Из колл. Королева В.А. / Экз. № Pr03077;

Танзания:



683. ♀, Tanzania, Kuruva Rorya, 22.11.2012. Ex coll. M.Bonnard // Из колл. Королева В.А. / Экз. № Pr03079;

Руанда:

684. ♂, Rwanda, Kibuye vic., Kivu Lake, 9-10.03.2013. / Из колл. Королева В.А. / Экз. № Pr02978;

Подрод *Phrissura* Butler, 1870:

Appias (Phrissura) aegis (C. & R. Felder, 1861)
Appias (Phrissura) aegis illana (C. & R. Felder, 1862)

Филиппины, о.Мариндуке:



685. ♂, “*Appias aeges illana* ♂” / Philippines, S.Luzon Isl., Marinduque. 16.10.2007. / Из колл. Королева В.А. / Экз. № Pr02979;

Род *Aoa* de Niceville, 1898

Aoa affinis (Vollenhoven, 1865)
Aoa affinis affinis (Vollenhoven, 1865)

Индонезия, о.Сулавеси:



686



688

689

686. ♂, Indonesia, SE Sulawesi, loc. Kendari, 10-14.03.2011. Из колл. Королева В.А.
/ ЭКЗ. № Pr03056;
687. ♂, Indonesia, SE Sulawesi, loc. Kendari, 10-14.03.2011. Из колл. Королева В.А.
/ ЭКЗ. № Pr03057;
688. ♂, Indonesia, SE Sulawesi, loc. Kendari, 10-14.03.2011. Из колл. Королева В.А.
/ ЭКЗ. № Pr03058;
689. (Табл. XI) ♂, Indonesia, South Sulawesi, Palopo. 10-13.10.2015. / Из колл.
Королева В.А. / ЭКЗ. № Pr03194;

Подтриба *PIERINA* Duponchel, 1835

Род *Ascia* Scopoli, 1777

Ascia monuste (Linnaeus, 1764)
Ascia monuste monuste (Linnaeus, 1764)

Мексика:



690. (Табл. XI) ♂, “*Ascia monuste* ♂” / Mexico, Veracruz. 20.11.2010. / Из колл. Королева В.А. / Экз. № Pr02751;

Ascia monuste phileta (Fabricius, 1775)

Куба:



691. (Табл. XI) ♂, Cuba, Varadero. 1-20.12.2012. leg. Mescheryakov / / Из колл. Королева В.А. / Экз. № Pr02750;

Род *Ganyra* Billberg, 1820

Ganyra phaloe (Godart, 1819)
Ganyra phaloe sublineata (Schaus, 1902)

Перу:



692. (Табл. XII) ♂, N.-E. Peru. Amazonas, Rodriguez de Mendoza Province, Huambo. 21.12.2002. // Из колл. Королева В.А. / Экз. № Pr03082;
693. ♂, Peru, Loreto, Momon river, San Juan de Polis. 15.03.2007. // Из колл. Королева В.А. / Экз. № Pr03083;
694. ♂, Peru, Tingo Maria. 05.2006. // Из колл. Королева В.А. / Экз. № Pr03084;

Ganyra phaloe imperator (Kirby, 1881)

Перу:



695. (Табл. XII) ♂, Peru, Uanuko prov., Tingo Maria. 1996. Ex coll. V.Tuzov. // Из колл. Королева В.А. / Экз. № Pr03085;

Род *Tatochila* Butler, 1870

Tatochila autodice (Hübner, 1818)
Tatochila autodice autodice (Hübner, 1818)

Аргентина:

696. ♂, Argentina, Mendoza, Potrerillas. 8-11.01.2013. / Из колл. Королева В.А. / Экз. № Pr02763;
697. ♂, Argentina, Mendoza, Potrerillas. 8-11.01.2013. / Из колл. Королева В.А. / Экз. № Pr02764;
698. ♂, Argentina, Mendoza, Potrerillas. 8-11.01.2013. / Из колл. Королева В.А. / Экз. № Pr02765;



699. (Табл. XII) ♂, Argentina, Mendoza, Potrerillas. 8-11.01.2013. / Из колл. Королева В.А. / Экз. № Pr02766;



700. (Табл. XII) ♀, Argentina, Mendoza, Potrerillas. 8-11.01.2013. / Из колл. Королева В.А. / Экз. № Pr02767;

Tatochila theodice (Boisduval, 1832)
Tatochila theodice theodice (Boisduval, 1832)

Аргентина:



701. (Табл. XII) ♂, Argentina, Neuquin, Alumine. 26-30.01.2013. // Из колл. Королева В.А. / Экз. № Pr02756;

Tatochila mercedis (Eschscholtz, 1821)
Tatochila mercedis vanvolxemii (Capronnier, 1874)

Типовая местность: “Argentina”, Аргентина.

Ареал: Аргентина.

Аргентина:

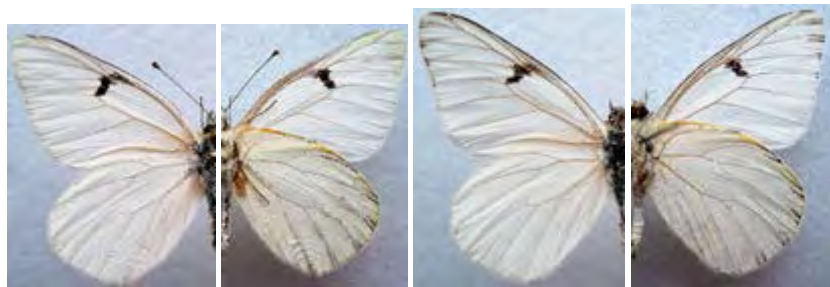

702

703

702. (Табл. XII) *Torotyrus* ♂, Argentina, Mendoza, Potrerillas. 8-11.01.2013. / Из колл. Королева В.А. / Экз. № Pr02759;
703. *Torotyrus* ♂, Argentina, Mendoza, Potrerillas. 8-11.01.2013. / Из колл. Королева В.А. / Экз. № Pr02760;
704. *Torotyrus* ♂, Argentina, Mendoza, Potrerillas. 8-11.01.2013. / Из колл. Королева В.А. / Экз. № Pr02761;



705. (Табл. XII) ♀, Argentina, Mendoza, Potrerillas. 8-11.01.2013. / Из колл. Королева В.А. / Экз. № Pr02762;

Tatochila mercedis macrodice Staudinger, 1899

Типовая местность: «..провинция Кордильеры в Южной Боливии...».

Ареал: Боливия, Южное Перу.

Перу:



706. (Табл. XII) ♂, Peru, Hunin Prov., Oroya, 4200 m. 10.02.1996. ex coll. V.Tuzov // Из колл. Королева В.А. / Экз. № Pr02757;

Tatochila xanthodice (Lucas, 1852)
Tatochila xanthodice paucar Lamas, 1981

Типовая местность: Перу.

Перу:



707. (Табл. XII) ♂, Peru. Kusko-Puno Pass., 4350 m. 22.01.2002. I.Pljushtch lg. / Из колл. Королева В.А. / Экз. № Pr02758;

Род *Pieriballia* Klots, 1933

Pieriballia viardi (Boisduval, 1836)
Pieriballia viardi rubecula (Fruhstorfer, 1907)

Типовая местность: “Peru, Pozuzo”, Перу, Посусо.

Ареал: Перу, Боливия.

Перу:



708

709

708. ♂, Peru, Huanuko prov., Tingo Maria, m. 1996. ex coll. V.Tuzov // Из колл. Королева В.А. / Экз. № Pr03494;

709. (Табл. XII) ♂, N.Peru, San Martin Province, Juanjuy, 12.05.2002. / Из колл. Королева В.А. / Экз. № Pr03495;



710. ♂, N.-E. Peru. Amazonas Region, Rodriguez de Mendoza Province, Huambo.
27.08.2003. / Из колл. Королева В.А. / Экз. № Pr03496;

Род *Itaballia* Kaye, 1904

Itaballia demophile (Linnaeus, 1763)
Itaballia demophile lucania (Fruhstorfer, 1907)

Типовая местность: “Peru, Cuzco”, Перу, Куско.

Перу:



711. (Табл. XII) ♂, N.Peru, San Martin Province, Juanjuy, 17.06.2001. / Из колл.
Королева В.А. / Экз. № Pr03489;
712. ♂, N.Peru, San Martin Province, Juanjuy, 26.12.2003. / Из колл. Королева В.А. /
Экз. № Pr03490;

Itaballia pandosia (Hewitson, 1853)
Itaballia pandosia pisonis (Hewitson, 1861)

Перу:



713

714

715

713. (Табл. XII) ♂, N.Peru, San Martin Province, Juanjuy, 6.11.1999. / Из колл. Королева В.А. / Экз. № Pr03491;
 714. ♂, N.Peru, San Martin Province, Juanjuy, 26.12.2001. / Из колл. Королева В.А. / Экз. № Pr03492;
 715. ♂, N.Peru (sic!), Lima, Callao, Jorge Chaves vic., 15.08.2003. / Из колл. Королева В.А. / Экз. № Pr03493;

Род *Perrhybris* Hübner, [1819]

Perrhybris lorena (Hewitson, 1852)

Perrhybris lorena lorena (Hewitson, 1852)

Перу:



716. (Табл. XII) ♂, “*Perrhybris lorena* ♂” / Peru, Loreto, Momon riv. 10-15.11.2008. / Из колл. Королева В.А. / Экз. № Pr03481;
 717. ♂, N.Peru, San Martin Province, Juanjuy, 9.09.2003. / Из колл. Королева В.А. / Экз. № Pr03482;

Perrhybris pamela (Stoll, [1780])

Perrhybris pamela carmenta Fruhstorfer, 1907

Перу:

718. ♂, N.Peru, San Martin Province, Juanjuy, 22.04.2001. / Из колл. Королева В.А. /
Экз. № Pr03486;

719. ♂, N.Peru, San Martin Province, Juanjuy, 22.04.2001. / Из колл. Королева В.А. /
Экз. № Pr03487;



720. (Табл. XII) ♂, N.Peru, San Martin Province, Juanjuy, 26.12.2001. / Из колл.
Королева В.А. / Экз. № Pr03488;

721. ♂, “*Perrhybris pamela* ♂” / Peru, Loreto Prov. 21.03.2008. / Из колл. Королева
В.А. / Экз. № Pr03485;

722. ♂, “*Perrhybris pyrrha*(sic!) *carmentis*” / Peru, Putumayo. 13.05.2011. / Из колл.
Королева В.А. / Экз. № Pr03483;

723. ♂, “*Perrhybris pyrrha*(sic!) *carmentis*” / Peru, Putumayo. 13.05.2011. / Из колл.
Королева В.А. / Экз. № Pr03484;

Род *Baltia* Moore, 1878

Baltia butleri (Moore, 1882)

Baltia butleri butleri (Moore, 1882)

Типовая местность: Лахол (сев. Индия).

Китай, провинция Циньхай:



724. (Табл. XII) ♂, “*Baltia butleri potanini*” (sic!) / China, Qinhai prov., Orindnur lake
[Kunlun Mts.], 3300 m.5.07.2005 / Ex coll. Korolev V.A. № Pr01265;

Baltia shawii (Bates, 1873)
Baltia shawii karakuli O.Bang-Haas, 1937

Таджикистан, Заалайский хр.:



725

726

725. (Табл. XII) ♂, Заалайский хребт., пер. Кызыларт, 4200 м. 21.07.1989. Чиколовец В.В. / Ex coll. Korolev V.A., № Pr01266;
726. ♂, Заалайский хребт., пер. Кызыларт, 4200 м. 21.07.1989. Чиколовец В.В. / Из колл. Королева В.А. / Экз. № Pr01267;

Род *Pontia* Fabricius, 1807

Подрод *Pontia* (Fabricius, 1807)

Pontia daplidice (Linnaeus, 1758)
Pontia daplidice daplidice (Linnaeus, 1758)

Киргизия, Северный Тянь-Шань, Киргизский хр.:



727

734

727. (Табл. XII) *gen. aest.*, ♂, Киргизский хребет, окр. п.Кашка-Суу, уроч. Кызылбелес, 2200 м, 25.07.1992. В.А.Королев / Из колл. Королева В.А. / Экз. № Pr01446;
728. *gen. aest.*, ♂, Киргизский хребет, окр. п.Кашка-Суу, ущ.Малиновое, 1400 м, 31.07.1992. В.А.Королев / Из колл. Королева В.А. / Экз. № Pr01447;

729. *gen. aest.*, ♂, Киргизский хребет, окр. п.Кашка-Суу, уроч. Кызылбелес, 2200 м, 25.07.1992. В.А.Королев / Из колл. Королева В.А. / Экз. № Pr01448;
730. *gen. aest.*, ♂, Киргизский хр., окр. п. Кашка-Суу, п.Интергельпс, 1400 м., 29.07.1992. С.В.Королев / Из колл. Королева В.А. / Экз. № Pr01449;
731. *gen. aest.*, ♂, Киргизский хр., окр. п. Кашка-Суу, п.Интергельпс, 1400 м., 26.07.1992. В.А.Королев / Из колл. Королева В.А. / Экз. № Pr01450;
732. *gen. aest.*, ♂, Киргизский хребет, окр. п.Кашка-Суу, уроч. Кызылбелес, 2200 м, 25.07.1992. В.А.Королев / Из колл. Королева В.А. / Экз. № Pr01451;
733. *gen. aest.*, ♀, Киргизский хребет, окр. п.Кашка-Суу, уроч. Кызылбелес, 2200 м, 25.07.1992. В.А.Королев / Из колл. Королева В.А. / Экз. № Pr01452;
734. (Табл. XII) *gen. aest.*, ♀, Киргизский хребет, окр. п.Кашка-Суу, уроч. Кызылбелес, 2200 м, 25.07.1992. В.А.Королев / Из колл. Королева В.А. / Экз. № Pr01453;
735. *gen. aest.*, ♀, Киргизский хр., окр. п. Кашка-Суу, п.Интергельпс, 1400 м., 26.07.1992. В.А.Королев / Из колл. Королева В.А. / Экз. № Pr01454;
736. *gen. aest.*, ♀, Киргизский хребет, окр. п.Кашка-Суу, уроч. Кызылбелес, 2200 м, 25.07.1992. В.А.Королев / Из колл. Королева В.А. / Экз. № Pr01455.

Киргизия, Северный Тянь-Шань, хр. Кунгей-Алатау:

737. *gen. aest.*, ♂, хр. Кунгей Алатау, долина р.Ой-Тал, 1800 м., 17.07.1990. В.А.Королев / Из колл. Королева В.А. / Экз. № Pr01461;



738

747

738. *gen. aest.*, ♂, хр. Кунгей Алатау, долина р.Ой-Тал, 1800 м., 17.07.1990. В.А.Королев / Из колл. Королева В.А. / Экз. № Pr01462;
739. *gen. aest.*, ♂, хр. Кунгей Алатау, долина р.Ой-Тал, 1800 м., 17.07.1990. В.А.Королев / Из колл. Королева В.А. / Экз. № Pr01463;
740. *gen. aest.*, ♂, хр. Кунгей Алатау, долина р.Ой-Тал, 1800 м., 18.07.1990. В.А.Королев / Из колл. Королева В.А. / Экз. № Pr01464;
741. *gen. aest.*, ♂, хр. Кунгей Алатау, долина р.Ой-Тал, 1800 м., 18.07.1990. В.А.Королев / Из колл. Королева В.А. / Экз. № Pr01465;
742. *gen. aest.*, ♂, хр. Кунгей Алатау, долина р.Ой-Тал, 1800 м., 18.07.1990. В.А.Королев / Из колл. Королева В.А. / Экз. № Pr01466;

743. *gen. aest.*, ♂, хр. Кунгей Алатау, долина р.Ой-Тал, 2200 м., 20.07.1990.
В.А.Королев / Из колл. Королева В.А. / Экз. № Pr01467;
744. *gen. aest.*, ♂, хр. Кунгей Алатау, долина р.Ой-Тал, 2200 м., 22.07.1990.
В.А.Королев / Из колл. Королева В.А. / Экз. № Pr01468;
745. *gen. aest.*, ♂, хр. Кунгей Алатау, долина р.Ой-Тал, 2200 м., 22.07.1990.
В.А.Королев / Из колл. Королева В.А. / Экз. № Pr01469;
746. *gen. aest.*, ♂, хр. Кунгей Алатау, долина р.Ой-Тал, 2200 м., 22.07.1990.
В.А.Королев / Из колл. Королева В.А. / Экз. № Pr01470;
747. *gen. aest.*, ♀, хр. Кунгей Алатау, долина р.Ой-Тал, 2200 м., 22.07.1990.
В.А.Королев / Из колл. Королева В.А. / Экз. № Pr01471;
748. *gen. aest.*, ♀, хр. Кунгей Алатау, долина р.Ой-Тал, 2200 м., 22.07.1990.
В.А.Королев / Из колл. Королева В.А. / Экз. № Pr01472;
749. *gen. aest.*, ♀, хр. Кунгей Алатау, долина р.Ой-Тал, 2200 м., 22.07.1990.
В.А.Королев / Из колл. Королева В.А. / Экз. № Pr01473;
750. *gen. aest.*, ♀, хр. Кунгей Алатау, долина р.Ой-Тал, 2200 м., 22.07.1990.
В.А.Королев / Из колл. Королева В.А. / Экз. № Pr01474;
751. *gen. aest.*, ♀, хр. Кунгей Алатау, долина р.Ой-Тал, 1800 м., 17.07.1990.
В.А.Королев / Из колл. Королева В.А. / Экз. № Pr01475;
752. *gen. aest.*, ♀, хр. Кунгей Алатау, долина р.Ой-Тал, 1800 м., 18.07.1990.
В.А.Королев / Из колл. Королева В.А. / Экз. № Pr01476;
753. *gen. aest.*, ♀, хр. Кунгей Алатау, долина р.Ой-Тал, 1800 м., 18.07.1990.
В.А.Королев / Из колл. Королева В.А. / Экз. № Pr01477;
754. *gen. aest.*, ♀, хр. Кунгей Алатау, долина р.Ой-Тал, 2200 м., 20.07.1990.
В.А.Королев / Из колл. Королева В.А. / Экз. № Pr01478;
755. *gen. aest.*, ♀, хр. Кунгей Алатау, долина р.Ой-Тал, 1800 м., 17.07.1990.
В.А.Королев / Из колл. Королева В.А. / Экз. № Pr01479;
756. *gen. aest.*, ♀, Киргизия, хр. Кунгей-Алатау, 1800 м. п.Ой-Тал, 16.07.1993.
Кожобаев К.А. / Из колл. Королева В.А. / Экз. № Pr01480.

Киргизия, Внутренний Тянь-Шань, хр. Ат-Баши:

757. *gen. aest.*, ♂, Внутр. Тянь-Шань, окр. п.Ат-Баши, 2200 м., 23.07.1990.
С.В.Королев / Из колл. Королева В.А. / Экз. № Pr01486;
758. *gen. aest.*, ♀, Внутр. Тянь-Шань, окр. п.Ат-Баши, 2200 м., 23.07.1990.
С.В.Королев / Из колл. Королева В.А. / Экз. № Pr01487;
759. *gen. aest.*, ♀, Внутр. Тянь-Шань, 35 км ЮЗ от Ат-Баши, уроч. Кошой-Тоо,
2600 м., 24.07.1990. В.А.Королев / Ex coll. Korolev V.A., № Pr01488;
760. *gen. aest.*, ♀, Внутр. Тянь-Шань, 35 км ЮЗ от Ат-Баши, уроч. Кошой-Тоо,
2600 м., 24.07.1990. В.А.Королев / Ex coll. Korolev V.A., № Pr01489;

Туркмения, хр. Копетдаг:



761. *gen. vern.*, ♂, [Туркмения]. Копетдаг, Айidere. 12.05.1996. Девяткин А.Л. [leg.]
/ Из колл. Королева В.А. / Экз. № Pr01490;

Pontia daplidice iberidice Bryk, 1940

Испания:

762. 2nd *gen.*, ♂, “*Pontia daplidice*” / Spain, Poligono Toledo. 29.04.2011. / Из колл.
Королева В.А. / Экз. № Pr01365;
763. 2nd *gen.*, ♂, “*Pontia daplidice*” / Spain, Poligono SMB Toledo. 28.04.2011. // Из
колл. Королева В.А. / Экз. № Pr01366;

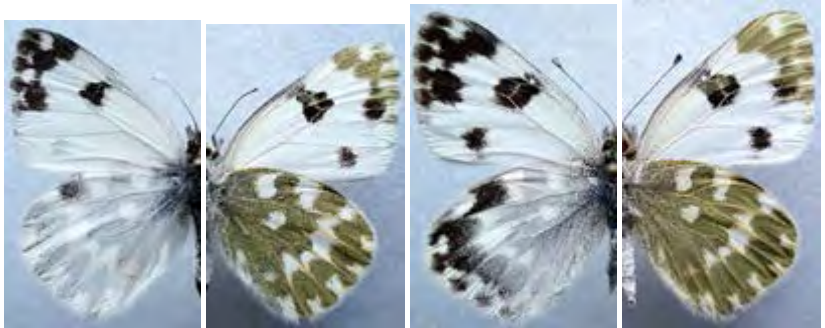

764

767

764. (Табл. XII) 2nd *gen.*, ♂, “*Pontia daplidice*” 2nd gen. / Spain, Poligono Toledo.
25.04.2011. // Из колл. Королева В.А. / Экз. № Pr01367;
765. 2nd *gen.*, ♀, “*Pontia daplidice*” 2nd gen. / Spain, Poligono Toledo. 29.04.2011. //
Из колл. Королева В.А. / Экз. № Pr01368;
766. 3 *gen.*, ♀, “*Pontia daplidice*” 2nd gen. / Spain, Poligono Toledo. 20.07.2011. // Из
колл. Королева В.А. / Экз. № Pr01369;
767. 2nd *gen.*, ♀, “*Pontia daplidice*” ♀ / Spain, Poligono Toledo. 29.04.2011. // Из
колл. Королева В.А. / Экз. № Pr01370;



768

771

768. **2nd gen.**, ♂, “*Pontia daplidice* f. *raphani*” / [Spain] Calatayud – Zaragoza, 20 Mayo [19]97. A.Corralleno leg. / Из колл. Королева В.А. / Экз. № Pr01371;
769. **gen. vern.**, ♂, “*Pontia daplidice* f. *bellidice*” / [Spain] Calatayud – Zaragoza, 07 Marzo [19]97. A.Corralleno leg. / Из колл. Королева В.А. / Экз. № Pr01372;
770. **gen. vern.**, ♂, “*Pontia daplidice* f. *bellidice*” / [Spain] Calatayud – Zaragoza, 07 Marzo [19]97. A.Corralleno leg. / Из колл. Королева В.А. / Экз. № Pr01373;
771. **gen. vern.**, ♂, “*Pontia daplidice* f. *bellidice*” / [Spain] Calatayud – Zaragoza, 07 Marzo [19]97. A.Corralleno leg. / Из колл. Королева В.А. / Экз. № Pr01374;
772. **gen. vern.**, ♂, “*Pontia daplidice* f. *bellidice*” / [Spain] Calatayud – Zaragoza, 07 Marzo [19]97. A.Corralleno leg. / Из колл. Королева В.А. / Экз. № Pr01375;
773. **1st gen.**, ♂, Espana, Las Nauillos Toledo, 20.02.2011. / Из колл. Королева В.А. / Экз. № Pr03250;

***Pontia daplidice kulyginskyi* Korshunov, 1998**

Россия, Южный Урал:



774. (Табл. XIII) **gen. aest.**, ♂, Южный Урал, долина р.Сакмары, п.Чураево. 15-19.07.1994. В.А.Королев leg. / Из колл. Королева В.А. / Экз. № Pr01386;

Россия, Волгоградская обл.:

775. *gen. vern.*, ♂, Волгоград, окр. п.Горная Поляна, 18.04.2004, leg. Кузнецов Г.В.
// Из колл. Королева В.А. / Экз. № Pr03849;



776. *gen. vern.*, ♀, Волгоград, окр. п.Горная Поляна, 20.04.2004, leg. Кузнецов Г.В.
// Из колл. Королева В.А. / Экз. № Pr03850;
777. *gen. vern.*, ♂, Волгоградская обл., Городищенский р-н, б.Песчаная,
24.04.2004. leg. Кузнецов Г.В. / Ex coll. Korolev V.A. № Pr03851;
778. *gen. vern.*, ♂, Волгоградская обл., Городищенский р-н, б.Песчаная,
24.04.2004. leg. Кузнецов Г.В. / Ex coll. Korolev V.A. № Pr03852;
779. *gen. vern.*, ♀, Волгоградская обл., Среднеахтубинский р-н, ср. Судомойка,
24.04.2004. leg. Кузнецов Г.В. / Ex coll. Korolev V.A. № Pr03853;

Россия, Омская обл.:

780. *gen. vern.*, ♂, Россия, Омская обл., Омский р-н, д.Давыдовка. 11.05.2007.
С.А.Князев // Из колл. Королева В.А. / Экз. № Pr03848;

Pontia edusa (Fabricius, 1777)
Pontia edusa edusa (Fabricius, 1777)

Хорватия:



781. (Табл. XIII) *gen. aest.*, ♀, Croatia, Ciovo Isl., loc. Zedno vil. 150 m, 13.07.2013.
S.V. & V.S. Korolev leg. / Из колл. Королева В.А. / Экз. № Pr01394;

Греция, о.Крит:



782

786

782. *gen. vern.*, ♂, Greece, Crete Isl., loc. Gortino, 12-15.06.2005. leg. Korolev S.V. / Из колл. Королева В.А. / Экз. № Pr01360;
783. *gen. vern.*, ♂, Greece, Crete Isl., loc. Gortino, 12-15.06.2005. leg. Korolev S.V. / Из колл. Королева В.А. / Экз. № Pr01361;
784. *gen. vern.*, ♂, Greece, Crete Isl., loc. Gortino, 12-15.06.2005. leg. Korolev S.V. / Из колл. Королева В.А. / Экз. № Pr01362;
785. *gen. vern.*, ♂, Greece, Crete Isl., loc. Gortino, 12-15.06.2005. leg. Korolev S.V. / Из колл. Королева В.А. / Экз. № Pr01363;
786. *gen. vern.*, ♀, Greece, Crete Isl., loc. Gortino, 12-15.06.2005. leg. Korolev S.V. / Из колл. Королева В.А. / Экз. № Pr01364;

Россия, Крым:

787. *gen. aest.*, ♀, Крым, Бахчисарайский р-н, окр. п. Прохладное, на г.Сельбухре, луг. 23.06.1980. В.А.Королев / Из колл. Королева В.А. / Экз. № Pr01401;
788. *gen. aest.*, ♀, Крым, Бахчисарайский р-н, окр. с.Прохладное, 3.07.1983, В.А.Королев / Из колл. Королева В.А. / Экз. № Pr01402;
789. *gen. aest.*, ♀, Крым, Бахчисарайский р-н, окр. с.Прохладное, 17.07.1983, В.А.Королев / Из колл. Королева В.А. / Экз. № Pr01403;
790. *gen. aest.*, ♀, Крым, Бахчисарайский р-н, окр. с.Прохладное, 18.06.1984, С.В.Королев / Из колл. Королева В.А. / Экз. № Pr01404;
791. *gen. aest.*, ♀, Крым, Бахчисарайский р-н, окр. с.Прохладное, 19.07.1985, С.В.Королев / Из колл. Королева В.А. / Экз. № Pr01405;
792. (Табл. XIII) *gen. vern.*, ♂, Крым, окр. Евпатории, на лугу. 16.05.1990. А.А.Шаденков / Из колл. Королева В.А. / Экз. № Pr01395;
793. *gen. vern.*, ♀, Крым, окр. Евпатории, на лугу. 16.05.1990. А.А.Шаденков / Из колл. Королева В.А. / Экз. № Pr01396;
794. *gen. aest.*, ♂, Крым, Феодосия, г. Лысая, 130 м. 28-31.08.1997. Королев В.А. / Из колл. Королева В.А. / Экз. № Pr01397;



791

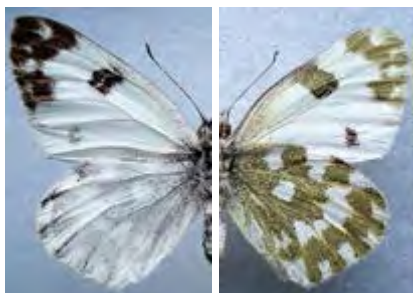

792

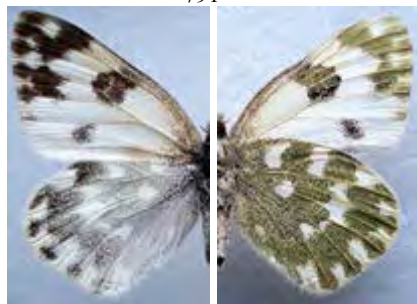

793



796

795. *gen. aest.*, ♂, Крым, Феодосия, г. Лысая, 130 м. 28-31.08.1997. Королев В.А. / Из колл. Королева В.А. / Экз. № Pr01398;
 796. *gen. aest.*, ♂, Крым, Феодосия, г. Лысая, 130 м. 28-31.08.1997. Королев В.А. / Из колл. Королева В.А. / Экз. № Pr01399;
 797. *gen. aest.*, ♂, Крым, Феодосия, г. Лысая, 130 м. 28-31.08.1997. Королев В.А. / Из колл. Королева В.А. / Экз. № Pr01400;

Россия, Владимирская обл.:

798. *gen. aest.*, ♂, Владимирская обл., окр. Киржача, с.Красный Угол, 22.07.2000. Королев С.В. / Из колл. Королева В.А. / Экз. № Pr01382;
 799. *gen. aest.*, ♂, Владимирская обл., окр. Киржача, с.Красный Угол, 22.07.2000. Королев С.В. / Из колл. Королева В.А. / Экз. № Pr01383;
 800. *gen. aest.*, ♂, Владимирская обл., окр. Киржача, с.Красный Угол, 22.07.2000. Королев С.В. / Из колл. Королева В.А. / Экз. № Pr01384;
 801. *gen. aest.*, ♀, Владимирская обл., окр. Киржача, с.Красный Угол, 22.07.2000. Королев С.В. / Из колл. Королева В.А. / Экз. № Pr01385;

Россия, г. Москва:



802. *gen. aest.*, ♀, г.Москва, Тушино, луг на берегу р.Сходни, 22.08.1963.
В.А.Королев / Из колл. Королева В.А. / Экз. № Pr01319;

Россия, Московская обл., Одинцовский р-н:

803. *gen. vern.*, ♀, Московская обл., [Одинцовский р-н], Звенигородский р-н, дер.
Луцино, берег р.Москвы. 20.06.1988. В.А.Королев / Из колл. Королева
В.А. / Экз. № Pr01320;

Россия, Московская обл., Солнечногорский р-н:



804. *gen. aest.*, ♀, форм. Московская обл., [Солнечногорский р-н], окр.
п.Шереметьево, д.Дубровка, 18.07.1988. Королев В.А. / Из колл. Королева
В.А. / Экз. № Pr01321;

Россия, Московская обл., Мытищинский р-н:

805. *gen. aest.*, ♂, Московская обл., Мытищинский р-н, окр. г. Мытищи, лесопарк.
24.08.2003. Болдырев А. / Из колл. Королева В.А. / Экз. № Pr01322;
806. *gen. aest.*, ♂, Московская обл., Мытищинский р-н, окр. г. Мытищи, лесопарк.
24.08.2003. Болдырев А. / Из колл. Королева В.А. / Экз. № Pr01323;



807. *gen. aest.*, aberrация ♀, Московская обл., Мытищинский р-н, окр. г. Мытищи, лесопарк. 24.08.2003. Болдырев А. / Из coll. Королева В.А. / Экз. № Pr01324;

Россия, Московская обл., Раменский р-н:

808. *gen. aest.*, ♂, Московская обл., Раменский р-н, д.Агашкино, поле. 20-21.08.2003. Королев В.А. / Из coll. Королева В.А. / Экз. № Pr01325;
809. *gen. aest.*, ♂, Московская обл., Раменский р-н, д.Агашкино, поле. 20-21.08.2003. Королев В.А. / Из coll. Королева В.А. / Экз. № Pr01326;
810. *gen. aest.*, ♂, Московская обл., Раменский р-н, д.Агашкино, поле. 20-21.08.2003. Королев В.А. / Из coll. Королева В.А. / Экз. № Pr01327;
811. *gen. aest.*, ♂, Московская обл., Раменский р-н, д.Агашкино, поле. 20-21.08.2003. Королев В.А. / Из coll. Королева В.А. / Экз. № Pr01328;
812. *gen. aest.*, ♂, Московская обл., Раменский р-н, д.Заворово, поле. 19-21.08.2003. Королев В.А. / Из coll. Королева В.А. / Экз. № Pr01329;
813. *gen. aest.*, ♂, Московская обл., Раменский р-н, д.Заворово, поле. 19-21.08.2003. Королев В.А. / Из coll. Королева В.А. / Экз. № Pr01330;
814. *gen. aest.*, ♂, Московская обл., Раменский р-н, д.Заворово, поле. 19-21.08.2003. Королев В.А. / Из coll. Королева В.А. / Экз. № Pr01331;
815. *gen. aest.*, ♂, Московская обл., Раменский р-н, д.Заворово, поле. 19-21.08.2003. Королев В.А. / Из coll. Королева В.А. / Экз. № Pr01332;
816. *gen. aest.*, ♂, Московская обл., Раменский р-н, д.Заворово, поле. 19-21.08.2003. Королев В.А. / Из coll. Королева В.А. / Экз. № Pr01333;
817. *gen. aest.*, ♂, Московская обл., Раменский р-н, д.Заворово, поле. 19-21.08.2003. Королев В.А. / Из coll. Королева В.А. / Экз. № Pr01334;
818. *gen. aest.*, ♂, Московская обл., Раменский р-н, д.Заворово, поле. 19-21.08.2003. Королев В.А. / Из coll. Королева В.А. / Экз. № Pr01335;
819. *gen. aest.*, ♀, Московская обл., Раменский р-н, д.Заворово, поле. 19-21.08.2003. Королев В.А. / Из coll. Королева В.А. / Экз. № Pr01336;

Россия, Московская обл., Ступинский р-н:

820. *gen. aest.*, ♂, Московская обл., Ступинский р-н, д.Благоговское, поле. 18-20.08.2003. Королев В.А. / Из coll. Королева В.А. / Экз. № Pr01337;

840. *gen. aest.*, ♂, Московская обл., Коломенский р-н, д.Куземкино, поле. 18.08.2003. Королев В.А. / Из колл. Королева В.А. / Экз. № Pr01357;
 841. *gen. aest.*, ♂, Московская обл., Коломенский р-н, д.Куземкино, поле. 18.08.2003. Королев В.А. / Из колл. Королева В.А. / Экз. № Pr01358;
 842. *gen. aest.*, ♀, Московская обл., Коломенский р-н, д.Куземкино, поле. 18.08.2003. Королев В.А. / Из колл. Королева В.А. / Экз. № Pr01359;

Россия, Белгородская обл.:

843. *gen. aest.*, ♂, Белгородская обл., п.Томаровка, 17.07.1995. Бабакина О.А. / Из колл. Королева В.А. / Экз. № Pr01376;
 844. *gen. aest.*, ♀, Белгородская обл., п.Томаровка, 17.07.1995. Бабакина О.А. / Из колл. Королева В.А. / Экз. № Pr01377;
 845. *gen. aest.*, ♀, Белгородская обл., п.Томаровка, 17.07.1995. Бабакина О.А. / Из колл. Королева В.А. / Экз. № Pr01378;

Россия, Волгоградская обл.:

846. *gen. vern.*, ♂, “*Pontia edusa*”/ 01.05.2003. S.Russia, Volgograd-city, Gornaya Polyana, Samus A. / Из колл. Королева В.А. / Экз. № Pr01406;
 847. *gen. vern.*, ♂, “*Pontia edusa*”/ 01.05.2003. S.Russia, Volgograd-city, Gornaya Polyana, Samus A. / Из колл. Королева В.А. / Экз. № Pr01407;
 848. *gen. vern.*, ♂, Волгоградская обл., окр. г.Волгограда, Горная Поляна, 1.05.2003. Самусь А. / Из колл. Королева В.А. / Экз. № Pr01408;
 849. *gen. vern.*, ♀, Волгоградская обл., окр. г.Волгограда, Горная Поляна, 1.05.2003. Самусь А. / Из колл. Королева В.А. / Экз. № Pr01409;
 850. *gen. vern.*, ♂, “*Pontia edusa* ♂”/ SE.Russia, Volgograd, 7.05.[20]03, (Горная Поляна) Samus A. / Из колл. Королева В.А. / Экз. № Pr01410;
 851. *gen. vern.*, ♀, “*Pontia edusa* ♂”/ SE.Russia, Volgograd, 7.05.[20]03, (Горная Поляна) Samus A. / Из колл. Королева В.А. / Экз. № Pr01411;
 852. *gen. vern.*, ♂, “*Pontia edusa* ♂”/ SE.Russia, Volgograd, 22.05.[20]03, (Горная Поляна) Samus A. / Из колл. Королева В.А. / Экз. № Pr01412;
 853. *gen. vern.*, ♀, “*Pontia edusa* ♀”/ SE Europ. Russia, Volgograd-city, Gornaya Polyana Park. 7.05.2003, Samus A.N. / Ex coll. Korolev V.A., № Pr01413;
 854. *gen. vern.*, ♂, Волгоградская обл., окр. г.Волгограда, Горная Поляна, 1.05.2003. Самусь А. / Из колл. Королева В.А. / Экз. № Pr01414;
 855. *gen. vern.*, ♂, Волгоградская обл., окр. г.Волгограда, Горная Поляна, 1.05.2003. Самусь А. / Из колл. Королева В.А. / Экз. № Pr01415;
 856. *gen. vern.*, ♂, Волгоградская обл., окр. г.Волгограда, Горная Поляна, 1.05.2003. Самусь А. / Из колл. Королева В.А. / Экз. № Pr01416;
 857. *gen. vern.*, ♂, Волгоградская обл., окр. г.Волгограда, Горная Поляна, 1.05.2003. Самусь А. / Из колл. Королева В.А. / Экз. № Pr01417;
 858. *gen. vern.*, ♂, Волгоградская обл., окр. г.Волгограда, Горная Поляна, 1.05.2003. Самусь А. / Из колл. Королева В.А. / Экз. № Pr01418;
 859. *gen. vern.*, ♂, “*Pontia edusa* ♂”/ 11.04.2004. S. Russia, Volgograd-city, Gornaya Polyana Gully. Samus A.N. / Ex coll. Korolev V.A., № Pr01419;

860. *gen. vern.*, ♂, Волгоградская обл., окр. г.Волгограда, Горная Поляна, 11.04.2004. Самусь А. / Из колл. Королева В.А. / Экз. № Pr01420;
861. *gen. vern.*, ♂, Волгоградская обл., окр. г.Волгограда, Горная Поляна, 25.04.2004. Самусь А. / Из колл. Королева В.А. / Экз. № Pr01421;
862. *gen. vern.*, ♂, Волгоградская обл., окр. г.Волгограда, Горная Поляна, 25.04.2004. Самусь А. / Из колл. Королева В.А. / Экз. № Pr01422;
863. *gen. vern.*, ♂, Волгоградская обл., окр. г.Волгограда, Горная Поляна, 25.04.2004. Самусь А. / Из колл. Королева В.А. / Экз. № Pr01423;
864. *gen. vern.*, ♂, “*Pontia edusa* ♂”/ 10.05.2004. S. Russia, Volgograd-city, Gornaya Polyana hollow. Samus A.N. / Из колл. Королева В.А. / Экз. № Pr01424;
865. *gen. vern.*, ♀, “*Pontia edusa* ♀”/ 10.05.2004. S. Russia, Volgograd-city, Gornaya Polyana hollow. Samus A.N. / Из колл. Королева В.А. / Экз. № Pr01425;
866. *gen. vern.*, ♂, “*Pontia edusa* ♂”/ 25.04.2004. S. Russia, Volgograd-city, Gornaya Polyana hollow. Samus A.N. / Из колл. Королева В.А. / Экз. № Pr01426;
867. *gen. vern.*, ♀, “*Pontia edusa* ♂(sic!)”/ 25.04.2004. S. Russia, Volgograd-city, Gornaya Polyana hollow. Samus A.N. / Ex coll. Korolev V.A., № Pr01427;
868. *gen. vern.*, ♀, “*Pontia edusa* ♀”/ 25.04.2004. S. Russia, Volgograd-city, Gornaya Polyana hollow. Samus A.N. / Ex coll. Korolev V.A., № Pr01428;
869. *gen. vern.*, ♀, “*Pontia edusa* ♀”/ 25.04.2004. S. Russia, Volgograd-city, Gornaya Polyana hollow. Samus A.N. / Ex coll. Korolev V.A., № Pr01429;
870. *gen. vern.*, ♂, “*Pontia edusa* ♂”/ 9.05.2004. S. Russia, Volgograd-city, Volga-Achtuba floodplain. Samus A. / Ex coll. Korolev V.A., № Pr01430;
871. *gen. vern.*, ♂, “*Pontia edusa* ssp. *edusa* I gen. ♂”/ South Russia, Volgograd reg., Pallasovka distr., Bulukhta Lake south coast. 24.04.2010. leg. Samus A.N. / Из колл. Королева В.А. / Экз. № Pr01431;
872. *gen. vern.*, ♀, Волгоград, окр. п.Горная Поляна, 9.04.2004, leg.Кузнецов Г.В. / Из колл. Королева В.А. / Экз. № Pr01432;



873

875

873. *gen. vern.*, ♂, Волгоградская обл., Городищенский р-н, б.Песчаная, 24.04.2004. leg. Кузнецов Г.В. / Ex coll. Korolev V.A., № Pr01433;
874. *gen. aest.*, ♂, Волгоградская обл., Городищенский р-н, б.Песчаная, 3.07.2004. leg. Кузнецов Г.В. / Из колл. Королева В.А. / Экз. № Pr01434;

875. *gen. aest.*, ♀, Волгоградская обл., Городищенский р-н, б.Песчаная, 3.07.2004.
leg. Кузнецов Г.В. / Из колл. Королева В.А. / Экз. № Pr01435;

Россия, Калмыкия:



876. *gen. vern.*, ♂, Предкавказье, Калмыкия, г.Элиста, сад. 1.06.2016. Королев В.С.
leg. // Из колл. Королева В.А. / Экз. № Pr03694;
877. *gen. vern.*, ♂, Предкавказье, Калмыкия, г.Элиста, сад. 1.06.2016. Королев В.С.
leg. // Из колл. Королева В.А. / Экз. № Pr03695;

Россия, Северный Кавказ, Краснодарский край:

878. *gen. aest.*, ♂, Предкавказье, Краснодарский кр., г.Тихорецк, на краю поля.
3.07.1969. В.А.Королев [leg.] / Из колл. Королева В.А. / Экз. № Pr01436;



879

887

879. *gen. aest.*, ♀, Предкавказье, Краснодарский кр., г.Тихорецк, на краю поля.
3.07.1969. В.А.Королев [leg.] / Из колл. Королева В.А. / Экз. № Pr01437;
880. *gen. aest.*, ♂, North Caucasus, Krasnodar Territory, Armavir vic., 15.08.1970.
Korolev V.A. leg. / Из колл. Королева В.А. / Экз. № Pr01438;

881. *gen. aest.*, ♂, North Caucasus, Krasnodar Territory, Ust-Labinsk vic., 13.08.1970. Korolev V.A. leg. / Из колл. Королева В.А. / Экз. № Pr01440;
 882. *gen. aest.*, ♂, North Caucasus. Aдыгея Republic, Маикоп vic., 31.07.1970. Korolev V.A. leg. / Из колл. Королева В.А. / Экз. № Pr01443;

Россия, Северный Кавказ, Ставропольский край:

883. *gen. aest.*, ♂, North Caucasus, Stavropol Territory, Essentuki, 9.07.1970. Korolev V.A. leg. / Из колл. Королева В.А. / Экз. № Pr01439;
 884. *gen. aest.*, ♂, North Caucasus, Stavropol Territory, Pyatigorsk, Mashuk Mt. 29-30.07.1970. Korolev V.A. leg. / Из колл. Королева В.А. / Экз. № Pr01441;
 885. *gen. aest.*, ♂, North Caucasus, Karachaevo-Cherkessiya, Pregradnaya, 1000 m. 25.07.1970. Korolev V.A. leg. / Из колл. Королева В.А. / Экз. № Pr01442;
 886. *gen. aest.*, ♂, North Caucasus, Stavropol Territory, Stavropol-city, Park. 22.07.1970. Korolev V.A. leg. / Из колл. Королева В.А. / Экз. № Pr01444;
 887. *gen. aest.*, ♂, North Caucasus, Stavropol Territory, Neftekumsk, 3-4.08.1970. Korolev V.A. leg. / Из колл. Королева В.А. / Экз. № Pr01445;

Закавказье, Россия:

888. *gen. aest.*, ♂, Кавказ, окр. Геленджика, п. Дивноморское, 30.07.1994. Некрасова М.А. / Из колл. Королева В.А. / Экз. № Pr01379;

Закавказье, Армения:

889. *gen. vern.*, ♂, “*P. edusa edusa* ♂”/ Армения, окр. п. Гарни, 16.05.1996. leg. Гундоров С.Б. / Из колл. Королева В.А. / Экз. № Pr01380;



890. *gen. vern.*, ♂, “*P. edusa edusa* ♂”/ Армения, окр. п. Вайк, 1000 м, 12.06.1997. leg. Гундоров С.Б. / Из колл. Королева В.А. / Экз. № Pr01381;

Россия, Южный Урал:



891

896

891. *gen. aest.*, ♂, Южный Урал, долина р.Сакмары, п.Чураево, 15-19.07.1994. С.В.Королев / Из колл. Королева В.А. / Экз. № Pr01388;
892. *gen. aest.*, ♀, Южный Урал, Оренбургская обл., р.Сакмара, г.Кувандык, 11.07.1994. В.А.Королев / Из колл. Королева В.А. / Экз. № Pr01389;
893. *gen. aest.*, ♀, Южный Урал, Оренбургская обл., р.Сакмара, г.Кувандык, 11.07.1994. С.В.Королев / Из колл. Королева В.А. / Экз. № Pr01390;
894. *gen. aest.*, ♀, Южный Урал, Оренбургская обл., р.Сакмара, г.Кувандык, 20.07.1994. С.В.Королев / Из колл. Королева В.А. / Экз. № Pr01391;
895. *gen. aest.*, ♀, Южный Урал, Оренбургская обл., р.Сакмара, г.Кувандык, 11.07.1994. С.В.Королев / Из колл. Королева В.А. / Экз. № Pr01392;
896. *gen. aest.*, ♀, Южный Урал, долина р.Сакмары, п.Чураево, 12-14.07.1994. С.В.Королев / Из колл. Королева В.А. / Экз. № Pr01393;

Россия, Омская обл.:



897. *gen. aest.*, ♂, Россия, Омская обл. Русско-Полянский р-н, с.Алабота, оз.Кумдыколь, 17.07.2007. С.А.Князев. / Из колл. Королева В.А. / Экз. № Pr01387;

Россия, Хакасия:



898. *gen. aest.*, ♂, Хакасия, окр. г.Абакана, 11.08.1996. Доброва Д. / Из колл. Королева В.А. / Экз. № Pr01456;
 899. *gen. aest.*, ♀, Хакасия, окр. г.Абакана, 11.08.1996. Доброва Д. / Из колл. Королева В.А. / Экз. № Pr01457;
 900. *gen. aest.*, ♀, Хакасия, окр. г.Минусинска, в сосн. Бору. 3.08.1996. Доброва Д. / Из колл. Королева В.А. / Экз. № Pr01458;
 901. *gen. aest.*, ♀, Хакасия, окр. г.Минусинска, в сосн. Бору. 3.08.1996. Доброва Д. / Из колл. Королева В.А. / Экз. № Pr01459;

Россия, Алтай:



902. *gen. aest.*, ♂, Алтай, Курайский хр., п.Акташ, 1500 м, 14-21.06.2008, Бережной Ю.И. / Из колл. Королева В.А. / Экз. № Pr01460;

Южный Казахстан, хр. Зайлийский Алатау:

903. *gen. aest.*, ♀, “*Pontia daplidice* (sic!) ssp. nom ♀” / SE Kazakhstan, Almaty-city subs., Chimbulak nat. Reserve, Zailiyskiy Alatau N. slope. 1.07.2013. H=2500 m. Leg. Samus A.N. / Из колл. Королева В.А. / Экз. № Pr01484;



904

905

904. *gen. aest.*, ♂, Казахстан, Заилийский Алатау, окр. оз. Большое Алмаатинское, 3200 м. 3.07.2012. Рыбалкин С.А. leg. / Из колл. Королева В.А. / Экз. № Pr01491;
905. *gen. aest.*, ♀, Казахстан, Заилийский Алатау, окр. оз. Большое Алмаатинское, 3200 м. 3.07.2012. Рыбалкин С.А. leg. / Из колл. Королева В.А. / Экз. № Pr01492;

Казахстан, хр. Кетмень:

906. *gen. aest.*, ♀, “*Pontia daplidice* (sic!) ssp. nom ♀” / SE Kazakhstan, Almaty reg., Uigur distr., Ketmen’ mt. rdg., 10 km S Dardamty. 4.07.2013. Leg. Samus A.N. / Из колл. Королева В.А. / Экз. № Pr01485;

Восточный Казахстан, оз. Зайсан:



907. Казахстан, Вост. Казахстанск. обл., 5 км Ю г.Зайсан, 13.06.2012. Рыбалкин С.А. leg. / Из колл. Королева В.А. / Экз. № Pr01493;

Казахстан, хр. Джунгарский Алатау:

908. *gen. aest.*, ♂, “*Pontia daplidice* (sic!) ssp. nom ♂” / SE Kazakhstan, Almaty reg., Kerbulak distr., 10 km NE Rudnichnyi sttl, Koksu riv., Dzhungarskiy Alatau mt. rdg. 8.07.2013. H=1400 m. Leg. Samus A.N. / Из колл. Королева В.А. / Экз. № Pr01481;

909. *gen. aest.*, ♂, “*Pontia daplidice* (sic!) ssp. nom ♂” / SE Kazakhstan, Almaty reg., Kerbulak distr., 10 km NE Rudnichnyi sttl, Koksu riv., Dzhungarskiy Alatau mt. rdg. 8.07.2013. H=1400 m. Leg. Samus A.N. / Из колл. Королева В.А. / Экз. № Pr01482;



910. *gen. aest.*, ♂, “*Pontia daplidice* (sic!) ssp. nom ♂” / SE Kazakhstan, Almaty reg., Kerbulak distr., 10 km NE Rudnichnyi sttl, Koksu riv., Dzhungarskiy Alatau mt. rdg. 8.07.2013. H=1400 m. Leg. Samus A.N. / Из колл. Королева В.А. / Экз. № Pr01483;

Pontia edusa davendra Hemming, 1934
Россия, Хабаровский край:

911. *gen. aest.*, ♀, Хабаровский кр., Солнечный р-н, п.Горный, 14-25.06.1991, Шаденков А.А. / Из колл. Королева В.А. / Экз. № Pr01496;
912. *gen. aest.*, ♂ [Хабаровский край], окр. г.Комсомольска-на-Амуре, лыжная база «Снежинка», 27.06.1994. Капкаев А.Ю. / Из колл. Королева В.А. / Экз. № Pr01497;



913

916

913. (Табл. XIII) *gen. aest.*, ♂ [Хабаровский край], окр. г. Комсомольска-на-Амуре, лыжная база «Снежинка», 27.06.1994. Капкаев А.Ю. / Из колл. Королева В.А. / Экз. № Pr01498;
914. *gen. aest.*, ♂ [Хабаровский край], окр. г. Комсомольска-на-Амуре, лыжная база «Снежинка», 27.06.1994. Капкаев А.Ю. / Из колл. Королева В.А. / Экз. № Pr01499;
915. *gen. aest.*, ♀, окр. Хабаровска, оз. Песчаное, 14.07.1995. Некрасова М.Н. / Из колл. Королева В.А. / Экз. № Pr01500;
916. *gen. aest.*, ♀, окр. Хабаровска, ст. Дачная, 13-16.8.1997. Некрасова М.А. / Из колл. Королева В.А. / Экз. № Pr01501;

Pontia edusa moorei (Rober, [1907])

Афганистан, провинция Кабул:



917. (Табл. XIII) ♀, С. Afghanistan, Kabul Prov., Pagman Mts., Pagman Canyon, 2600 m, 2.07.2013. leg. O.Pak / Из колл. Королева В.А. / Экз. № Pr03710;

Pontia edusa amphimara (Fruhstorfer, 1908)

Вьетнам:

918. (Табл. XIII) ♂, N. Vietnam. Thanh Son – Ha Giang Province, 10-15.06.2014. Le Xuan Xung leg. / Из колл. Королева В.А. / Экз. № Pr02802;
919. ♀, N. Vietnam. Thanh Son – Ha Giang Province, 10-15.06.2014. Le Xuan Xung leg. / Из колл. Королева В.А. / Экз. № Pr02803;
920. (Табл. XIII) ♀, N. Vietnam. Thanh Son – Ha Giang Province, 10-15.06.2014. Le Xuan Xung leg. / Из колл. Королева В.А. / Экз. № Pr02804;



918

920

Pontia callidice (Hübner, [1799-1800])
Pontia callidice amaryllis Hemming, 1933

Казахстан, хр. Заилийский Алатау:



921. (Табл. XIII) *gen. aest.*, ♂, «*Pontia callidice amaryllis* (Hemming, 1933)» / South Kazakhstan, Trans-Ili Alatau Mts., Almaty province, Almaty city suburbs, Malaya Almaatinka river, h-3000 m. June 28,2012. V.Zurilina / Из колл. Королева В.А. / Экз. № Pr01513;
922. *gen. aest.*, ♀, «*Pontia callidice amaryllis* (Hemming, 1933)» / South Kazakhstan, Trans-Ili Alatau Mts., Almaty province, Almaty city suburbs, Malaya Almaatinka river, h-3000 m. June 28,2012. V.Zurilina / Из колл. Королева В.А. / Экз. № Pr01514;

Киргизия, Северный Тянь-Шань, хр. Кунгей-Алатау:

923. *gen. aest.*, ♂, хр. Кунгей Алатау, долина р.Ой-Тал, 1800 м., 17.07.1990. В.А.Королев / Из колл. Королева В.А. / Экз. № Pr01515;
924. *gen. aest.*, ♂, хр. Кунгей Алатау, долина р.Ой-Тал, 1800 м., 17.07.1990. В.А.Королев / Из колл. Королева В.А. / Экз. № Pr01516;

925. *gen. aest.*, ♂, хр. Кунгей Алатау, долина р.Ой-Тал, 2200 м., 20.07.1990.
В.А.Королев / Из колл. Королева В.А. / Экз. № Pr01517;

Киргизия, Северный Тянь-Шань, Киргизский хр.:



926. *gen. aest.*, ♂, Киргизский хр., р.Ала-Арча, водопад Ак-Сай, 2500-2600 м.
22.07.1992. В.А.Королев / Из колл. Королева В.А. / Экз. № Pr01518;

Таджикистан, Зеравшанский хр.:

927. *gen. aest.*, ♂, [Таджикистан], Зеравшанский хр., Фанские горы, сай Имат, 3500 м.
18-19.08.1989. А.П.Резниченко / Ex coll. Korolev V.A., № Pr01508;

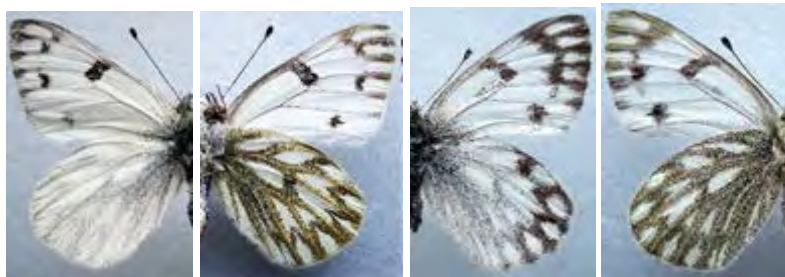

928

931

928. *gen. aest.*, ♂, [Таджикистан], Зеравшанский хр., Фанские горы, 3500 м. пер.
Алаудин, 13.08.1989. А.П. Резниченко / Ex coll. Korolev V.A., № Pr01509;
929. *gen. aest.*, ♀, [Таджикистан], Зеравшанский хр., Фанские горы, 3500 м. пер.
Алаудин, 13.08.1989. А.П. Резниченко / Ex coll. Korolev V.A., № Pr01510;
930. *gen. aest.*, ♀, [Таджикистан], Зеравшанский хр., Фанские горы, 3500 м. пер.
Алаудин, 13.08.1989. А.П. Резниченко / Ex coll. Korolev V.A., № Pr01511;
931. *gen. aest.*, ♀, [Таджикистан], Зеравшанский хр., Фанские горы, 3500 м. пер.
Алаудин, 13.08.1989. А.П. Резниченко / Ex coll. Korolev V.A., № Pr01512;

Pontia callidice nelsoni Edwards, 1883

Россия, Магаданская обл., хр. Черского:



932

933

932. (Табл. XIII) ♂, Russia, Magadan reg., Tcherskyi Mts., Kadykchan vil. vic., 1200 m, 18.07.1991. / Из колл. Королева В.А. / Экз. № Pr01519;
933. (Табл. XIII) ♀, Russia, Magadan reg., Tcherskyi Mts., Kadykchan vil. vic., 1200 m, 18.07.1991. / Из колл. Королева В.А. / Экз. № Pr01520;
934. ♀, Магаданская обл., Хасынский район, п.Карамкен, 23.06.1993. Бабакина О.А. / Из колл. Королева В.А. / Экз. № Pr01528;
935. ♂, Магаданская обл., окр. п.Карамкен, 19.06.1994. Бабакин А.П. / Из колл. Королева В.А. / Экз. № Pr01523;
936. ♂, Магаданская обл., окр. п.Карамкен, 25.06.1994. Бабакин А.П. / Из колл. Королева В.А. / Экз. № Pr01524;
937. ♂, Магаданская обл., Хасынский район, п.Карамкен, 10.07.1994. Бабакина О.А. / Из колл. Королева В.А. / Экз. № Pr01525;

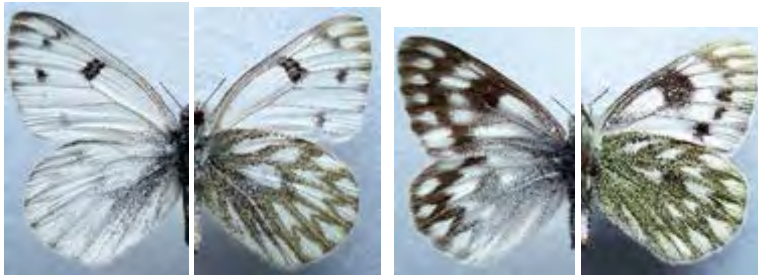

938

939

938. ♂, Магаданская обл., Хасынский район, п.Карамкен, 19.07.1994. Бабакина О.А. / Из колл. Королева В.А. / Экз. № Pr01526;
939. ♀, Магаданская обл., Хасынский район, п.Карамкен, 25.06.1994. Бабакина О.А. / Из колл. Королева В.А. / Экз. № Pr01527;

Россия, Чукотка:



940. ♂, "*Pontia callidice nelsoni* Edwards, 1883" / Russia, Far East, Chukotka Autonomous Okrug, Chukotsky district, 13 km Lorino village, Mountain tundra, h. 100-330 m. June 27, 2013. S.Rybalkin / Из колл. Королева В.А. / Экз. № Pr01521;
941. ♂, "*Pontia callidice nelsoni* Edwards, 1883" / Russia, Far East, Chukotka Autonomous Okrug, Chukotsky district, 13 km Lorino village, Mountain tundra, h. 100-330 m. June 27, 2013. S.Rybalkin / Из колл. Королева В.А. / Экз. № Pr01522;

Pontia chloridice (Hübner, 1813)
Pontia chloridice chloridice (Hübner, 1813)

Туркмения, хр. Копетдаг:



942. (Табл. XIII) **gen. vern.**, ♂, Копетдаг, Пархай. 4.05.1983. Девяткин А.Л. / Из колл. Королева В.А. / Экз. № Pr01502;
943. **gen. vern.**, ♂, Зап. Копетдаг, Игдеджик. 18.06.1985. Девяткин А.Л. / Из колл. Королева В.А. / Экз. № Pr01503;

Киргизия, Северный Тянь-Шань, хр. Кунгей-Алатау:



944. *gen. aest.*, ♂, хр. Кунгей Алатау, долина р.Ой-Тал, 2600 м., 27.07.1990.
С.В.Королев / Из колл. Королева В.А. / Экз. № Pr01504;

Pontia glauconome (Klug, 1829)
Pontia glauconome iranica (Bienert, [1870])

Таджикистан, хр. Табакчи:



945. (Табл. XIII) *gen. aest.*, ♂ “*P. glauconome* ♂”/ Таджикистан, хр. Табакчи (зап.
склон). 18.09.1988. leg. Гундоров С.Б. / Ex coll. Korolev V.A., № Pr01505;

Pontia occidentalis (Reakirt, 1866)
Pontia occidentalis calyce (Edwards, 1870)

Канада, провинция Альберта:

946. *gen. aest.*, ♂, Canada, Brit. Columbia. Manning Park. 19.07.1985. Fernando A.E.
leg. / Из колл. Королева В.А. / Экз. № Pr01495;

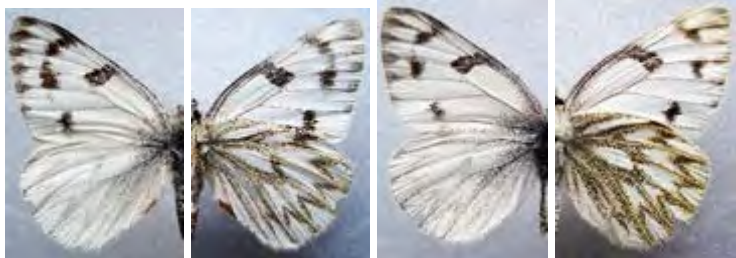

946

947

947. (Табл. XIII) *gen. aest.*, ♂, Canada, Alberta, Kananaskis, West Bragg Creek. 12.07.2010. Fernando A.E. leg. / Из колл. Королева В.А. / Экз. № Pr01494;

Pontia protodice (Boisduval & Le Conte, [1830])
Pontia protodice protodice (Boisduval & Le Conte, [1830])

США, штат Техас:



948

949

948. *gen. aest.*, ♀, USA, Texas, Whitehouse Tyler. 27-29.05.2011. / Из колл. Королева В.А. / Экз. № Pr01506;
 949. (Табл. XIII) *gen. aest.*, ♀, USA, Texas, Whitehouse Tyler. 27-29.05.2011. / Из колл. Королева В.А. / Экз. № Pr01507;

Род *Leptophobia* Butler, 1870

Leptophobia helena (Lucas, 1852)
Leptophobia helena helena (Lucas, 1852)

Эквадор:



950. (Табл. XIII) ♂, Ecuador, Carchi prov., El Angel Ecological Res. 0°46'14"N, 78°03'27"W. 9-11.11.2012. H=2786 m. // Из колл. Королева В.А. / Экз. № Pr02748;

Leptophobia eleone (Doubleday, 1847)
Leptophobia eleone luca Fruhstorfer, 1907

Бразилия:



951. (Табл. XIII) ♂, Brazil, S.Bento do Sul, Rio Vermelho, 850 m, 03.1995. Ex coll. Tuzov V.K. // Из колл. Королева В.А. / Экз. № Pr03876;

Род *Pieris* Schrank, 1801

Замечание. Относительно систематики обширного рода *Pieris* в настоящее время еще остается много вопросов. В 1947 г. Р.Верити (Verity, 1947-1950) выделил из его состава род *Artogeia*, который позже многие авторы свели или в синоним *Pieris* или понизили его статус до подрода. Систематику рода *Pieris* пытались обосновать и на основе морфологии бабочек, и на основе их физиологии и экологии, особенностей андроконий, и набора хромосом (Bernardi, G. 1947; Eitschberger, U. 1983; Gilbert, N. 1984; Kudrna, O. 1974; Warren, B.C.S. 1961). В 1995 году Хуанг (Huang, 1995) выделил из этого рода самостоятельный род *Sinopieris*. Анализ

соотношений *Pieris* и *Artogeia* выполнили Р.Роббинс и П.Хенсон (*Robbins R.K., Henson P.M.* 1986), предложившие род *Pieris* разбить на три группы видов: *brassicae-rapae-napi*.

Brassicae-group:

***Pieris brassicae* Linnaeus, 1758**
***Pieris brassicae brassicae* Linnaeus, 1758**

Франция:



952. (Табл. XIII) ♂, France, Provence, Grace vicinity. 12-14.06.2014. // Из колл. Королева В.А. / Экз. № Pr00699;

Греция, о. Закинтос:

953. ♂, Greece, Zakynthos Isl., Katastari vil., 6.07.2011. Korolev S.V. & V.S. leg. // Из колл. Королева В.А. / Экз. № Pr00713;



954. ♂, Greece, Zakynthos Isl., Katastari vil., 6.07.2011. Korolev S.V. & V.S. leg. // Из колл. Королева В.А. / Экз. № Pr00714;

Черногория:

955. ♂, Montenegro, Herceg-Novi vicinity, 21.06 - 18.07.2014. Romanenko A.V. leg. /
/ Из колл. Королева В.А. / Экз. № Pr00715;
956. ♂, Montenegro, Herceg-Novi vicinity, 21.06 - 18.07.2014. Romanenko A.V. leg. /
/ Из колл. Королева В.А. / Экз. № Pr00716;



957. ♂, Montenegro, Herceg-Novi vicinity, 22.05 - 20.06.2014. Romanenko A.V. leg. /
/ Из колл. Королева В.А. / Экз. № Pr00717;

Белоруссия, Витебская обл.:

958. ♀, Белоруссия, Витебская обл., д.Шитовка, 25.06.2009. Галкин А.Н. // Из колл.
Королева В.А. / Экз. , № Pr00698;

Украина, Запорожская обл.:

959. ♀, Украина, Запорожская обл., д.Кирилловка. 14-17.08.2005. Королева Е.П. //
Из колл. Королева В.А. / Экз. , № Pr00700;

Россия, Московская обл., Красногорский р-н:



960. ♂, Московская обл., окр. г.Химки, с.Путилково, 2.06.1978. В.А.Королев. // Из
колл. Королева В.А. / Экз. , № Pr00663;

961. ♂, Московская обл., окр. Химки, д.Ново-Бутаково, 19.08.1978. Королев В.А. /
/ Из колл. Королева В.А. / Экз. , № Pr00664;
962. ♀, Московская обл., окр. Химки, д.Ново-Бутаково, 29.07.1963. Королев В.А. /
/ Из колл. Королева В.А. / Экз. , № Pr00679;
963. ♀, Московская обл., окр. Химки, д.Ново-Бутаково, 12.08.1975. Королев В.А. /
/ Из колл. Королева В.А. / Экз. , № Pr00680;
964. ♀, Московская обл., окр. Химки, д.Ново-Бутаково, 31.07.1977. Королев В.А. /
/ Из колл. Королева В.А. / Экз. , № Pr00681;
965. ♂, Московская обл., окрестности Химки, д.Куркино, 20.07.1986. В.А.Королев
// Из колл. Королева В.А. / Экз. , № Pr00665;

Россия, Московская обл., Одинцовский р-н:



966. ♂, Московская обл., окр. г.Звенигорода, п.Луцино, 2.06.1990. В.А.Королев //
/ Из колл. Королева В.А. / Экз. , № Pr00666;
967. ♂, Московская обл., окр. г.Звенигорода, п.Луцино, 2.06.1990. В.А.Королев //
/ Из колл. Королева В.А. / Экз. , № Pr00667;
968. ♀, Московская обл., окр. г.Звенигорода, п.Луцино, 2.06.1990. В.А.Королев //
/ Из колл. Королева В.А. / Экз. , № Pr00683;
969. ♂, Московская обл., окр. г.Звенигорода, п.Луцино, 9.06.1990. В.А.Королев //
/ Из колл. Королева В.А. / Экз. , № Pr00668;
970. ♂, Московская обл., окр. г.Звенигорода, п.Луцино, 9.06.1990. В.А.Королев //
/ Из колл. Королева В.А. / Экз. , № Pr00669;
971. ♀, Московская обл., окр. г.Звенигорода, п.Луцино, 9.06.1990. В.А.Королев //
/ Из колл. Королева В.А. / Экз. , № Pr00684;
972. ♀, Московская обл., окр. г.Звенигорода, п.Луцино, 9.06.1990. В.А.Королев //
/ Из колл. Королева В.А. / Экз. , № Pr00685;
973. ♂, Московская обл., окр. г.Звенигорода, п.Луцино, 10.06.1990. В.А.Королев //
/ Из колл. Королева В.А. / Экз. , № Pr00670;
974. ♀, Московская обл., окр. г.Звенигорода, п.Луцино, 18.06.1990. В.А.Королев //
/ Из колл. Королева В.А. / Экз. , № Pr00686;

Россия, Московская обл., Рузский р-н:

975. ♂, Московская обл., Рузский р-н, д.Апальщино, луг. 24.06.2004. Королев В.А.
// Из колл. Королева В.А. / Экз. , № Pr00672;

Россия, Московская обл., Солнечногорский р-н:

976. ♂, Московская обл., Солнечногорский р-н, п.Шереметьево. 27.05.1990.
Королев В.А. // Из колл. Королева В.А. / Экз. , № Pr00671;
977. ♀, Московская обл., Солнечногорский р-н, п.Шереметьево. 27.05.1990.
Королев В.А. // Из колл. Королева В.А. / Экз. , № Pr00682;

Россия, Московская обл., Мытищинский р-н:

978. ♂, Московская обл., Мытищинский р-н, окр. г.Мытищи, лесопарк. 4-
9.06.2003. Болдырев А. // Из колл. Королева В.А. / Экз. , № Pr00673;

Россия, Московская обл., Ступинский р-н:

979. ♂, Московская обл., Ступинский р-н, долина р.Северки, дер.Благовское, луг.
22.07.1991. В.А.Королев// Из колл. Королева В.А. / Экз. , № Pr00674;
980. ♂, Московская обл., Ступинский р-н, д.Благовское. 10.07.2002. Королев В.А.
// Из колл. Королева В.А. / Экз. , № Pr00675;
981. ♂, Московская обл., Ступинский р-н, д.Бол. Алексеевское. 15.07.2002.
Королев В.А. // Из колл. Королева В.А. / Экз. , № Pr00676;
982. ♀, Московская обл., Ступинский р-н, д.Бол. Алексеевское. 15.07.2002.
Королев В.А. // Из колл. Королева В.А. / Экз. , № Pr00687;
983. ♂, Московская обл., Ступинский р-н, д.Благовское, 19.07.2001. Королев В.А.
// Из колл. Королева В.А. / Экз. № Pr03845;
984. ♀, Московская обл., Ступинский р-н, д.Благовское, 19.07.2001. Королев В.А.
// Из колл. Королева В.А. / Экз. № Pr03846;
985. ♀, Московская обл., Ступинский р-н, д.Благовское, 15.08.2001. Королев В.А.
// Из колл. Королева В.А. / Экз. № Pr03847;

Россия, Московская обл., Раменский р-н:

986. ♂, Московская обл., [Раменский р-н] Бронницкий р-н, д.Агашкино,
10.07.2002. Королев В.А. // Из колл. Королева В.А. / Экз. , № Pr00677;
987. ♀, Московская обл., [Раменский р-н] Бронницкий р-н, д.Агашкино,
19.07.2002. Королев В.А. // Из колл. Королева В.А. / Экз. , № Pr00688;

Россия, Московская обл., Чеховский р-н:

988. ♂, Московская обл., Чеховский р-н, окр. п.Новый Быт, 20.08.2004. Королев
В.С. // Из колл. Королева В.А. / Экз. , № Pr00678;



989. (Табл. XIII) ♀, Московская обл., Чеховский р-н, д.Дидяково, сад, 20-25.07.2005. Королев В.С. // Из колл. Королева В.А. / Экз. , № Pr00689;

Россия, Крым:

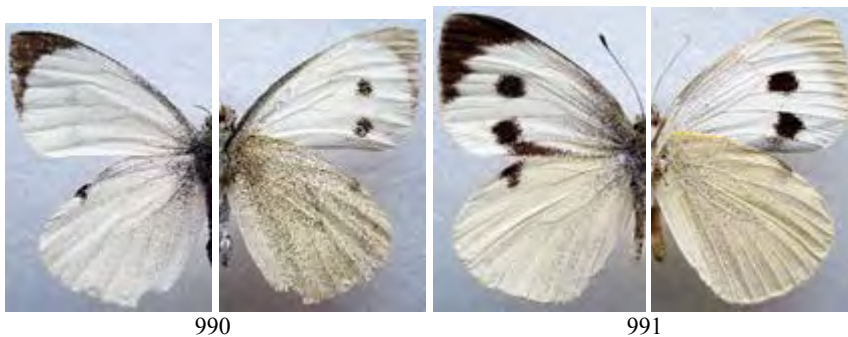

990. ♂, Крым, Бахчисарайский р-н, окр. с.Прохладное. 18.06.1986. С.В.Королев // Из колл. Королева В.А. / Экз. , № Pr00692;
 991. ♀, Крым, Бахчисарайский р-н, окр. с.Прохладное. 6.06.1983. В.А. Королев // Из колл. Королева В.А. / Экз. , № Pr00693;

Россия, Северный Кавказ, Адыгея:



992. ♀, North Caucasus. Adygeya Republic, Maikop vic., 31.07.1970. Korolev V.A. leg.
/ Из колл. Королева В.А. / Экз. № Pr03856;

Россия, Кавказ, Краснодарский край:



993

994

993. ♂, Кавказ. Краснодарский кр., г.Адлер, окр. аэропорта, 12.08.1985.
С.В.Королев. // Из колл. Королева В.А. / Экз. № Pr00695;
994. ♀, Кавказ. Краснодарский кр., г.Адлер, окр. аэропорта, 10.08.1985.
С.В.Королев. // Из колл. Королева В.А. / Экз. № Pr00696;
995. ♀, Кавказ. Краснодарский кр., г.Адлер, окр. аэропорта, 10.08.1985.
С.В.Королев. // Из колл. Королева В.А. / Экз. № Pr00697;



996. ♂, Кавказ, окр. Геленджика, п. Дивноморское, 30.07.1994. М. Некрасова. // Из колл. Королева В.А. / Экз. № Pr00694;

Россия, Хакасия:



997. ♀, Хакасия, окр. г. Минусинска, в сосн. Бору. 3.08.1996. Доброва Д. // Из колл. Королева В.А. / Экз. № Pr00703;

Россия, Хабаровский край:

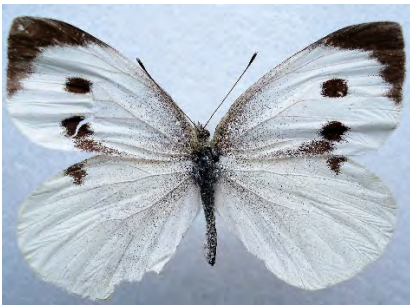

998. ♀, окр. Хабаровска, Казачья Гора, 15-30.08.1997. Некрасова М.А. // Из колл. Королева В.А. / Экз. № Pr00690;

Pieris brassicae ottonis Röber 1907

Узбекистан, Западный Тянь-Шань, Чаткальский хр.:

999. ♂, [Узбекистан] Западный Тянь-Шань, Чаткальский хр., Б.Чимган, 1900-2300 м, Аксай, 24-26.07.1996. Королев В.А. / Ex coll. Korolev V.A., № Pr00726;
1000. ♂, [Узбекистан] Западный Тянь-Шань, Чаткальский хр., Б.Чимган, 1900-2300 м, Аксай, 27-30.07.1996. Королев В.А. / Ex coll. Korolev V.A., № Pr00727;



1001

1002

1001. (Табл. XIII) ♂, [Узбекистан] Западный Тянь-Шань, Чаткальский хр., Б.Чимган, 1900-2300 м, Аксай, 24-26.07.1996. Королев С.В. // Из колл. Королева В.А. / Экз. № Pr00728;
1002. ♀, [Узбекистан] Западный Тянь-Шань, Чаткальский хр., Б.Чимган, 1900-2300 м, Аксай, 24-26.07.1996. Королев В.А. / Ex coll. Korolev V.A., № Pr00729;
1003. ♀, [Узбекистан] Западный Тянь-Шань, Чаткальский хр., Б.Чимган, 1900-2300 м, Аксай, 19-23.07.1996. Королев В.А. / Ex coll. Korolev V.A., № Pr00730;

Киргизия, Северный Тянь-Шань, хр. Кунгей-Алатау:

1004. ♀, [Киргизия] хр.Кунгей-Алатау, долина р.Ой-Тал, 1800 м., 18.07.1990. В.А.Королев. // Из колл. Королева В.А. / Экз. № Pr00701;



1005. ♀, [Киргизия] хр.Кунгей-Алатау, долина р.Ой-Тал, 1800 м., 18.07.1990. В.А.Королев. // Из колл. Королева В.А. / Экз. № Pr00702;

Киргизия, Северный Тянь-Шань, Киргизский хр.:

1006. ♂, Киргизский хр., окр. п. Кашка-Суу, п.Интергельпс, 1400 м., 26.07.1992. В.А.Королев // Из колл. Королева В.А. / Экз. № Pr00718;
1007. ♂, Киргизский хр., окр. п. Кашка-Суу, п.Интергельпс, 1400 м., 26.07.1992. В.А.Королев // Из колл. Королева В.А. / Экз. № Pr00719;
1008. ♂, Киргизский хр., окр. п. Кашка-Суу, п.Интергельпс, 1400 м., 29.07.1992. С.В.Королев // Из колл. Королева В.А. / Экз. № Pr00720;
1009. ♀, Киргизский хр., окр. п. Кашка-Суу, п.Интергельпс, 1400 м., 26.07.1992. В.А.Королев // Из колл. Королева В.А. / Экз. № Pr00721;
1010. ♀, Киргизский хр., окр. п. Кашка-Суу, п.Интергельпс, 1400 м., 26.07.1992. В.А.Королев // Из колл. Королева В.А. / Экз. № Pr00722;
1011. ♀, Киргизский хр., окр. п. Кашка-Суу, п.Интергельпс, 1400 м., 29.07.1992. С.В.Королев // Из колл. Королева В.А. / Экз. № Pr00723;
1012. ♀, Киргизский хр., окр. п. Кашка-Суу, п.Интергельпс, 1400 м., 29.07.1992. С.В.Королев // Из колл. Королева В.А. / Экз. № Pr00724;
1013. ♀, Киргизский хр., окр. п. Кашка-Суу, ущ.Малиновое, 1400 м., 31.07.1992. В.А.Королев // Из колл. Королева В.А. / Экз. № Pr00725;

Киргизия, Внутренний Тянь-Шань, хр. Ат-Баши:



1014

1020

1014. ♂, Внутр. Тянь-Шань, окр. п.Ат-Баши, 2200 м., 23.07.1990. С.В.Королев // Из колл. Королева В.А. / Экз. № Pr00704;
1015. ♀, Внутр. Тянь-Шань, окр. п.Ат-Баши, 2200 м., 23.07.1990. С.В.Королев // Из колл. Королева В.А. / Экз. № Pr00705;
1016. ♀, Внутр. Тянь-Шань, окр. п.Ат-Баши, 2200 м., 23.07.1990. С.В.Королев // Из колл. Королева В.А. / Экз. № Pr00706;
1017. ♀, Внутр. Тянь-Шань, окр. п.Ат-Баши, 2200 м., 23.07.1990. С.В.Королев // Из колл. Королева В.А. / Экз. № Pr00707;
1018. ♀, Внутр. Тянь-Шань, окр. п.Ат-Баши, 2200 м., 23.07.1990. С.В.Королев // Из колл. Королева В.А. / Экз. № Pr00708;
1019. ♀, Внутр. Тянь-Шань, окр. п.Ат-Баши, 2200 м., 23.07.1990. С.В.Королев // Из колл. Королева В.А. / Экз. № Pr00709;

1020. ♀, Внутр. Тянь-Шань, 35 км ЮЗ от Ат-Баши, уроч. Кошой-Тоо, 2600 м., 24.07.1990. В.А.Королев // Из колл. Королева В.А. / Экз. № Pr00710;

1021. ♀, Внутр. Тянь-Шань, хр. Ат-Баши, 3300 м., окр. креп. Таш-Рабат, 25.07.1990. В.А.Королев // Из колл. Королева В.А. / Экз. № Pr00711;

Казахстан, хр. Кетмень:

1022. ♂, SE Kazakhstan, Almaty reg., Uigur distr., Ketmen' mt. rdg., 10 km S Dardamty. 4.07.2013. Leg. Samus A.N. / Ex coll. Korolev V.A., № Pr00712;

Pieris brassicae catoleuca Röber, 1896

Сирия, Дамаск:



1023. ♂, Syria, Damascus, 26-29.05.1989. Fadl Khuikhi leg. // Из колл. Королева В.А. / Экз. № Pr00691;

Pieris cheiranthi (Hübner, [1823])

Pieris cheiranthi cheiranthi (Hübner, [1823])

Испания, Канарские о-ва:



1024. ♂, Canaria Islands, Tenerife, Puerto Dela Cruz, 700 m, 3-10.06.1994. lgt. Nečas // Из колл. Королева В.А. / Экз. № Pr00577;



1025



1026

1025. (Табл. XIV) ♂, Spain, Canary Islands, Teneriffe, 20.04.2014. Morgun D.V. leg. // Из колл. Королева В.А. / Экз. № Pr03899;

1026. (Табл. XIV) ♀, Canaria Islands, Tenerife, Puerto Dela Cruz, 700 m, 3-10.06.1994. Igt. Nečas // Из колл. Королева В.А. / Экз. № Pr00578;

Pieris deota (de Niceville, 1884)
Pieris deota deota (de Niceville, 1884)

Таджикистан, Восточный Памир:



1027. (Табл. XIV) ♀, E.Pamir, Sary Kol Mts., 4100 m. Igt. Sochivko, 30.07.1995. near Toktamysh vill., ex coll. Viktor Siniaev // Из колл. Королева В.А. / Экз. № Pr00453;

Pieris canidia (Sparrman, 1768)
Pieris canidia canidia (Sparrman, 1768)

Филиппины, о. Лусон:



1028. (Табл. XIV) ♀, Philippinen, Luzon Is. (north), Quirino, 08.2014. / *Pieris canidia canidia* ♀ V.Tuzov det. // Из колл. Королева В.А. / Экз. № Pr01288;

Вьетнам:



1029. (Табл. XIV) ♂, N. Vietnam. Thanh Son – Ha Giang Province, 10-15.06.2014. Le Xuan Xung leg. / Ex coll. Korolev V.A. № Pr02800;

1030. ♂, N. Vietnam. Thanh Son – Ha Giang Province, 10-15.06.2014. Le Xuan Xung leg. // Из колл. Королева В.А. / Экз. № Pr02801;

Pieris canidia palaearctica Staudinger, 1886

Западный Тянь-Шань, Угамский хр.:

1031. ♂, Угамский хр., окр. к.Пскем, 1600 м. 29.06.1989. Самодуров Г.Д. / *Pieris canidia* Sparr., ♂ V.A.Korolev det., 1991/// Из колл. Королева В.А. / Экз. № Pr01289;

1032. ♂, Угамский хр., окр. к.Пскем, 1300 м. 1-4.07.1993. Г.Д.Самодуров // Из колл. Королева В.А. / Экз. № Pr01290;



1033. ♂, Угамский хр., окр. к.Пскем, 1300 м. 1-4.07.1993. Г.Д.Самодуров // Из колл. Королева В.А. / Экз. № Pr01291;

Западный Тянь-Шань, Чаткальский хр.:

1034. ♂, [Узбекистан] Западный Тянь-Шань, Чаткальский хр., Б.Чимган, 1900-2300 м, Аксай, 19-23.07.1996. Королев С.В. / Ex coll. Korolev V.A. № Pr01292;
 1035. ♂, [Узбекистан] Западный Тянь-Шань, Чаткальский хр., Б.Чимган, 1900-2300 м, Аксай, 19-23.07.1996. Королев С.В. / Ex coll. Korolev V.A. № Pr01292;
 1036. ♂, [Узбекистан] Западный Тянь-Шань, Чаткальский хр., Б.Чимган, 1900-2300 м, Аксай, 19-23.07.1996. Королев С.В. / Ex coll. Korolev V.A. № Pr01293;
 1037. ♂, [Узбекистан] Западный Тянь-Шань, Чаткальский хр., Б.Чимган, 1900-2300 м, Аксай, 19-23.07.1996. Королев С.В. / Ex coll. Korolev V.A. № Pr01294;
 1038. ♂, [Узбекистан] Западный Тянь-Шань, Чаткальский хр., Б.Чимган, 1900-2300 м, Аксай, 19-23.07.1996. Королев С.В. / Ex coll. Korolev V.A. № Pr01295;
 1039. ♂, [Узбекистан] Западный Тянь-Шань, Чаткальский хр., Б.Чимган, 1900-2300 м, Аксай, 19-23.07.1996. Королев В.А. / Ex coll. Korolev V.A. № Pr01296;

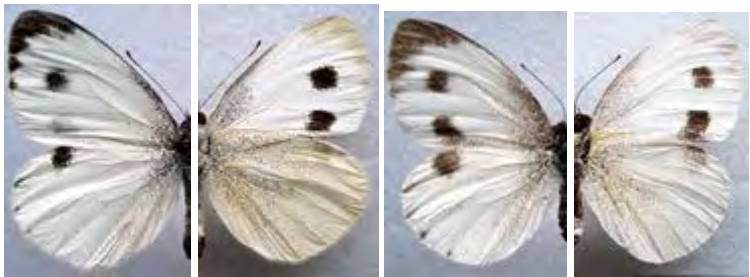

1040

1053

1040. (Табл. XIV) ♂, [Узбекистан] Западный Тянь-Шань, Чаткальский хр., Б.Чимган, 1900-2300 м, Аксай, 19-23.07.1996. Королев В.А. // Из колл. Королева В.А. / Экз. № Pr01297;
 1041. ♂, [Узбекистан] Западный Тянь-Шань, Чаткальский хр., Б.Чимган, 1900-2300 м, Аксай, 24-26.07.1996. Королев В.А. / Ex coll. Korolev V.A. № Pr01298;

1042. ♂, [Узбекистан] Западный Тянь-Шань, Чаткальский хр., Б.Чимган, 1900-2300 м, Аксай, 24-26.07.1996. Королев В.А. / Ex coll. Korolev V.A. № Pr01299;
1043. ♂, [Узбекистан] Западный Тянь-Шань, Чаткальский хр., Б.Чимган, 1900-2300 м, Аксай, 24-26.07.1996. Королев В.А. / Ex coll. Korolev V.A. № Pr01300;
1044. ♂, [Узбекистан] Западный Тянь-Шань, Чаткальский хр., Б.Чимган, 1900-2300 м, Аксай, 24-26.07.1996. Королев В.А. / Ex coll. Korolev V.A. № Pr01301;
1045. ♂, [Узбекистан] Западный Тянь-Шань, Чаткальский хр., Б.Чимган, 1900-2300 м, Аксай, 24-26.07.1996. Королев В.А. / Ex coll. Korolev V.A. № Pr01302;
1046. ♂, [Узбекистан] Западный Тянь-Шань, Чаткальский хр., Б.Чимган, 1900-2300 м, Аксай, 24-26.07.1996. Королев С.В. / Ex coll. Korolev V.A. № Pr01303;
1047. ♂, [Узбекистан] Западный Тянь-Шань, Чаткальский хр., Б.Чимган, 1900-2300 м, Аксай, 24-26.07.1996. Королев С.В. / Ex coll. Korolev V.A. № Pr01304;
1048. ♂, [Узбекистан] Западный Тянь-Шань, Чаткальский хр., Б.Чимган, 1900-2300 м, Аксай, 24-26.07.1996. Королев С.В. / Ex coll. Korolev V.A. № Pr01305;
1049. ♂, [Узбекистан] Западный Тянь-Шань, Чаткальский хр., Б.Чимган, 1900-2300 м, Аксай, 24-26.07.1996. Королев С.В. / Ex coll. Korolev V.A. № Pr01306;
1050. ♂, [Узбекистан] Западный Тянь-Шань, Чаткальский хр., Б.Чимган, 1900-2300 м, Аксай, 24-26.07.1996. Королев С.В. / Ex coll. Korolev V.A. № Pr01307;
1051. ♂, [Узбекистан] Западный Тянь-Шань, Чаткальский хр., Б.Чимган, 1900-2300 м, Аксай, 27-30.07.1996. Королев В.А. / Ex coll. Korolev V.A. № Pr01308;
1052. ♂, [Узбекистан] Западный Тянь-Шань, Чаткальский хр., Б.Чимган, 1900-2300 м, Аксай, 27-30.07.1996. Королев С.В. / Ex coll. Korolev V.A. № Pr01309;
1053. (Табл. XIV) ♀, [Узбекистан] Западный Тянь-Шань, Чаткальский хр., Б.Чимган, 1900-2300 м, Аксай, 19-23.07.1996. Королев С.В. // Из колл. Королева В.А. / Экз. № Pr01310;
1054. ♀, [Узбекистан] Западный Тянь-Шань, Чаткальский хр., Б.Чимган, 1900-2300 м, Аксай, 19-23.07.1996. Королев В.А. / Ex coll. Korolev V.A. № Pr01311;
1055. ♀, [Узбекистан] Западный Тянь-Шань, Чаткальский хр., Б.Чимган, 1900-2300 м, Аксай, 24-26.07.1996. Королев В.А. / Ex coll. Korolev V.A. № Pr01312;
1056. ♀, [Узбекистан] Западный Тянь-Шань, Чаткальский хр., Б.Чимган, 1900-2300 м, Аксай, 24-26.07.1996. Королев С.В. / Ex coll. Korolev V.A. № Pr01313;
1057. ♀, [Узбекистан] Западный Тянь-Шань, Чаткальский хр., Б.Чимган, 1900-2300 м, Аксай, 24-26.07.1996. Королев С.В. / Ex coll. Korolev V.A. № Pr01314;
1058. ♀, [Узбекистан] Западный Тянь-Шань, Чаткальский хр., Б.Чимган, 1900-2300 м, Аксай, 27-30.07.1996. Королев В.А. / Ex coll. Korolev V.A. № Pr01315;
1059. ♀, [Узбекистан] Западный Тянь-Шань, Чаткальский хр., Б.Чимган, 1900-2300 м, Аксай, 27-30.07.1996. Королев С.В. / Ex coll. Korolev V.A. № Pr01316;

Pieris krueperi Staudinger, 1860
Pieris krueperi devta (de Nicéville, [1884])

Казахстан, хр. Тарбагатай:



1060. (Табл. XIV) ♂, "*Pieris krueperi devta*" / E. Kazakhstan, SW Tarbagatai Mts., Taskesken v., 6.06.2008. // Из колл. Королева В.А. / Экз. № Pr00573;

Rapae-группа:

Подрод *Artogeia*

Pieris (Artogeia) rapae (Linnaeus, 1758)

Pieris (Artogeia) rapae rapae (Linnaeus, 1758)

Италия:

1061. *gen. aest.*, ♂, IT – F.V. Giulia VL87, GO Carso goriziano, Ronch dei Legionari, loc: Selz, 2.08.2010. 45°50'N – 13°31'E, Lucio Morin legit / / Из колл. Королева В.А. / Экз. № Pr00886;



1062. (Табл. XIV) *gen. aest.*, ♂, Italy, Trento vicinity, 18-20.06.2014. / Из коллекции Королева В.А. / Экз. № Pr00887;

Хорватия:

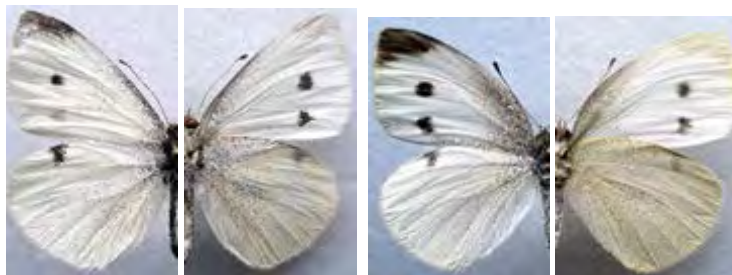

1063

1065

1063. *gen. aest.*, ♂, Croatia, Ciovo isl., loc. Okrug Gornji. 19.07.2013. S.V. & V.S. Korolev lg. // Из колл. Королева В.А. / Экз. № Pr01268;
 1064. *gen. aest.*, ♀, Croatia, Ciovo isl., loc. Okrug Gornji. 19.07.2013. S.V. & V.S. Korolev lg. // Из колл. Королева В.А. / Экз. № Pr01269;
 1065. (Табл. XIV) *gen. aest.*, ♀, Croatia, Krka river 15 km N from Skradin. 5.07.2013. S.V. & V.S. Korolev lg. // Из колл. Королева В.А. / Экз. № Pr01270;

Греция, о. Корфу:

1066. *gen. aest.*, ♂, Greece, Corfu isl., Acharavi vil., 100 m, 25-28.08.2011. Korolev V.A. leg. // Из колл. Королева В.А. / Экз. № Pr00933;

Греция, о. Закинтоc:

1067. *gen. aest.*, ♂, Greece, Zakynthos isl., Katastari vil., 6.07.2011. Korolev S.V. & V.S. leg. // Из колл. Королева В.А. / Экз. № Pr00934;
 1068. *gen. aest.*, ♂, Greece, Zakynthos isl., Katastari vil., 6.07.2011. Korolev S.V. & V.S. leg. // Из колл. Королева В.А. / Экз. № Pr00935;
 1069. *gen. aest.*, ♂, Greece, Zakynthos isl., Katastari vil., 6.07.2011. Korolev S.V. & V.S. leg. // Из колл. Королева В.А. / Экз. № Pr00936;
 1070. *gen. aest.*, ♂, Greece, Zakynthos isl., Katastari vil., 6.07.2011. Korolev S.V. & V.S. leg. // Из колл. Королева В.А. / Экз. № Pr00937;
 1071. *gen. aest.*, ♂, Greece, Zakynthos isl., Katastari vil., 6.07.2011. Korolev S.V. leg. // Из колл. Королева В.А. / Экз. № Pr00938;

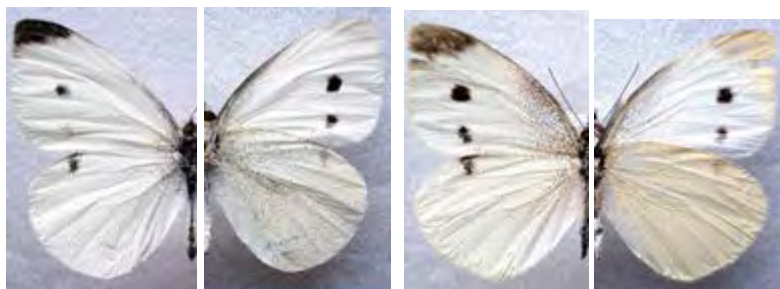

1072

1074

1072. *gen. aest.*, ♂, Greece, Zakynthos isl., Katastari vil., 6.07.2011. Korolev S.V. leg. // Из колл. Королева В.А. / Экз. № Pr00939;
1073. *gen. aest.*, ♂, Greece, Zakynthos isl., Katastari vil., 6.07.2011. Korolev S.V. leg. // Из колл. Королева В.А. / Экз. № Pr00940;
1074. *gen. aest.*, ♀, Greece, Zakynthos isl., Katastari vil., 6.07.2011. Korolev S.V. & V.S. leg. // Из колл. Королева В.А. / Экз. № Pr00941;
1075. *gen. aest.*, ♀, Greece, Zakynthos isl., Katastari vil., 6.07.2011. Korolev S.V. & V.S. leg. // Из колл. Королева В.А. / Экз. № Pr00942;
1076. *gen. aest.*, ♀, Greece, Zakynthos isl., Katastari vil., 6.07.2011. Korolev S.V. & V.S. leg. // Из колл. Королева В.А. / Экз. № Pr00943;
1077. *gen. aest.*, ♀, Greece, Zakynthos isl., Katastari vil., 6.07.2011. Korolev S.V. & V.S. leg. // Из колл. Королева В.А. / Экз. № Pr00944;
1078. *gen. aest.*, ♀, Greece, Zakynthos isl., Katastari vil., 6.07.2011. Korolev S.V. & V.S. leg. // Из колл. Королева В.А. / Экз. № Pr00945;
1079. *gen. aest.*, ♀, Greece, Zakynthos isl., Katastari vil., 6.07.2011. Korolev S.V. leg. // Из колл. Королева В.А. / Экз. № Pr00946;

Греция, о.Крит:

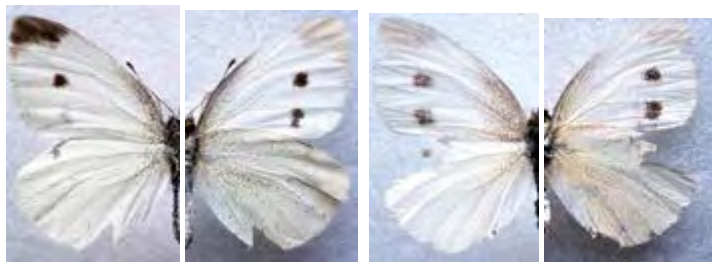

1080

1081

1080. *gen. aest.*, ♂, Greece, isl. Crete, loc. Gortino, 12-15.06.2005. leg. Korolev V.S. // Из колл. Королева В.А. / Экз. № Pr00931;
1081. *gen. aest.*, ♀, Greece, isl. Crete, loc. Gortino, 12-15.06.2005. leg. Korolev V.S. // Из колл. Королева В.А. / Экз. № Pr00932;

Словения:

1082. *gen. aest.*, ♂, Slovenia, Kosevje vicinity, 1.07.2012. // Из колл. Королева В.А. / Экз. № Pr00948;

Болгария, Восточно-Балканский хр.:

1083. *gen. aest.*, ♀, Bulgaria, E. Balcan Mts., (Stara Planina), Elenite, 450 m, 28.08.2013. V.A.Korolev leg. // Из колл. Королева В.А. / Экз. № Pr00947;

Черногория:

1084. *gen. aest.*, ♂, Montenegro, Herceg-Novi vicinity, 21.06-18.07.2014. Romanenko A.V. leg. // Из колл. Королева В.А. / Экз. № Pr00949;



1085. *gen. aest.*, ♀, Montenegro, Herceg-Novi vicinity, 21.06-18.07.2014. Romanenko A.V. leg. // Из колл. Королева В.А. / Экз. № Pr00950;

Белоруссия, Витебская обл.:



1086. *gen. vern.*, ♀, Белоруссия, окр. г. Витебска, 21.06.2004. Галкин А.Н. // Из колл. Королева В.А. / Экз. № Pr00854;

1087. *gen. vern.*, ♂, Белоруссия, Витебская обл., д. Щитовка, 15-25.05.2006. Галкин А.Н. // Из колл. Королева В.А. / Экз. № Pr00855;

1088. *gen. vern.*, ♂, Белоруссия, Витебская обл., д. Щитовка, 25.06.2009. Галкин А.Н. // Из колл. Королева В.А. / Экз. № Pr00856;

1089. *gen. vern.*, ♂, Белоруссия, Витебская обл., д. Щитовка, 25.06.2009. Галкин А.Н. // Из колл. Королева В.А. / Экз. № Pr00857;

Украина, Запорожская обл.:



1090. *gen. aest.*, ♂, Украина, Запорожская обл., д. Кирилловка, 14-17.08.2005. Королева Е.П. // Из колл. Королева В.А. / Экз. № Pr00861;

Россия, Ленинградская обл.:



1091. *gen. aest.*, ♀, Ленинградская обл. Окр. г.Вырица. 12.08. 1996. // Из coll. Королева В.А. / Экз. № Pr00825;

Россия, Тверская обл.:

1092. *gen. aest.*, ♀, Russia, Tver reg., Staritsa distr., Holoholnaya riv., Dubrovki vil., 21.08.1985. Korolev V.A. leg. // Из coll. Королева В.А. / Экз. № Pr00824;

Россия, Смоленская обл.:

1093. *gen. aest.*, ♂, Russia, Smolensk reg., Yartsevo vic., 17.08.2003. / Из coll. Королева В.А. / Экз. № Pr00775;
1094. *gen. aest.*, ♀, Russia, Smolensk reg., Yartsevo vic., 17.08.2003. / Из coll. Королева В.А. / Экз. № Pr00822;

Россия, г. Москва:

1095. ♂, Россия, г.Москва. Тёплый Стан. 12.02.1994. Ex larva. В.А.Королёв (брюшко подклеено) // Из coll. Королева В.А. / Экз. № Pr00785;
1096. ♂, Россия, г.Москва. [Медведково], Тайнинская ул. 2.12.1999. Ex pupa. С.В.Королёв // Из coll. Королева В.А. / Экз. № Pr00786;
1097. *gen. aest.*, ♀, Россия, г.Москва. Р-н Коньково. 16.08.2002. В.А.Королёв leg. // Из coll. Королева В.А. / Экз. № Pr00787;
1098. ♂, Россия, г.Москва. Тёплый Стан. 23.02.1994. Ex larva. В.А.Королёв (брюшко подклеено) // Из coll. Королева В.А. / Экз. № Pr00788;
1099. *gen. vern.*, ♀, Россия, г.Москва. Ул. Акад. Бакулева. 8.06.2011. В.А.Королёв leg. // Из coll. Королева В.А. / Экз. № Pr00789;
1100. ♂, Russia, Moscow-city, Teplyi Stan. Ex pupa. 28.12.2014. Korolev V.A. leg. // Из coll. Королева В.А. / Экз. № Pr00790;
1101. ♂, Russia, Moscow-city, Teplyi Stan. Ex pupa. 3.01.2015. Korolev V.A. leg. // Из coll. Королева В.А. / Экз. № Pr00791;
1102. ♀, Russia, Moscow-city, Teplyi Stan. Ex pupa. 11.05.2007. Korolev V.A. leg. // Из coll. Королева В.А. / Экз. № Pr00792;



1101

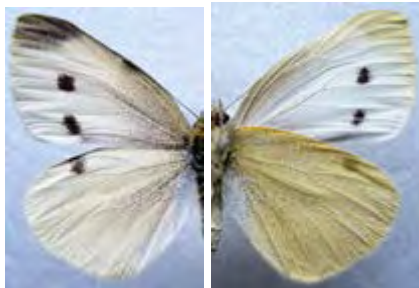

1102



1103



1108

1103. (Табл. XIV) **forma** ♂, Russia, Moscow-city, Teplyi Stan. *Ex pupa*. 30.04.2004. Korolev V.A. leg. // Из колл. Королева В.А. / Экз. № Pr00793;
 1104. ♂, *Pieris rapae* L., ♂ / Russia, Moscow, SW, *ex pupa*. 19.03.2008. leg. Korolev V.A. // Из колл. Королева В.А. / Экз. № Pr00794;
 1105. ♀, [Россия], г.Москва, ул. Академика Бакулева, *ex pupa*. 7.05.2015. Королев В.А. // Из колл. Королева В.А. / Экз. № Pr01134;
 1106. ♂, Russia, Moscow-city, ul. Akad. Bakuleva. 7.05.2015. *Ex pupa*. Korolev V.A. // Из колл. Королева В.А. / Экз. № Pr01206;
 1107. ♂, г.Москва, Теплый Стан. *Ex pupa*. 13.02.2016. Королев В.А. // Из колл. Королева В.А. / Экз. № Pr02799;
 1108. (Табл. XIV) **forma** ♀, г. Москва, Теплый Стан. *Ex pupa*, 15.04.2016. Королев В.А. leg. // Из колл. Королева В.А. / Экз. № Pr03247;

Россия, Московская обл., Солнечногорский р-н:

1109. **gen. aest.**, ♀, Московская обл., [Солнечногорский р-н], окр. п.Шереметьево, д.Дубровки, 25.07.1988, Королев В.А. / Ex coll. Korolev V.A., № Pr00815;
 1110. **gen. aest.**, ♂, Московская обл., Солнечногорский р-н, д.Дубровки, опушка, 9.07.2005, Королев В.А. // Из колл. Королева В.А. / Экз. № Pr00765;
 1111. **gen. aest.**, ♂, Московская обл., [Солнечногорский р-н], окр. п.Шереметьево, д.Дубровки, 10.08.1997, Королев В.А. / Ex coll. Korolev V.A., № Pr00781;

Россия, Московская обл., Красногорский р-н:

1112. *gen. aest.*, ♂, Московская обл., окр. г.Химки, д.Ново-Бутаково, 6.08.1975, Королев В.А. // Из колл. Королева В.А. / Экз. № Pr00743;
1113. *gen. vern.*, ♂, Московская обл., окр. г.Химки, д.Ново-Бутаково, 5.05.1975, Королев В.А. // Из колл. Королева В.А. / Экз. № Pr00744;
1114. *gen. vern.*, ♂, Московская обл., окр. г.Химки, д.Ново-Бутаково, 6.05.1975, Королев В.А. // Из колл. Королева В.А. / Экз. № Pr00745;
1115. *gen. aest.*, ♂, Московская обл., [Красногорский р-н], окр. г.Химки, с.Путилково, 15.08.1976, В.А.Королев / Ex coll. Korolev V.A., № Pr00770;
1116. *gen. aest.*, ♀, Московская обл., окр. г.Химки, д.Ново-Бутаково, 8.08.1975, Королев В.А. // Из колл. Королева В.А. / Экз. № Pr00795;
1117. *gen. aest.*, ♀, Московская обл., окр. г.Химки, д.Ново-Бутаково, 10.08.1975, Королев В.А. // Из колл. Королева В.А. / Экз. № Pr00796;
1118. *gen. aest.*, ♀, Московская обл., [Красногорский р-н], окр. г.Химки, с.Путилково, 15.08.1976, В.А.Королев / Ex coll. Korolev V.A., № Pr00797;
1119. *gen. aest.*, ♀, Московская обл., [Красногорский р-н], окр. г.Химки, с.Путилково, 15.08.1976, В.А.Королев / Ex coll. Korolev V.A., № Pr00798;



1120. *gen. aest.*, ♀, Московская обл., [Красногорский р-н], окр. г.Химки, с.Путилково, 3.08.1986, В.А.Королев / Ex coll. Korolev V.A., № Pr00799;
1121. *gen. aest.*, ♀, Московская обл., [Красногорский р-н], окр. г.Химки, с.Путилково, 3.08.1986, В.А.Королев / Ex coll. Korolev V.A., № Pr00800;

Россия, Московская обл., Одинцовский р-н:

1122. *gen. vern.*, ♂, Московская обл., [Одинцовский р-н], окр. г.Звенигорода, п.Луцино, 14.06.1991, В.А.Королев / Ex coll. Korolev V.A., № Pr00746;
1123. *gen. vern.*, ♂, Московская обл., [Одинцовский р-н], окр. г.Звенигорода, п.Луцино, 5.06.1993, В.А.Королев / Ex coll. Korolev V.A., № Pr00747;
1124. *gen. aest.*, ♀, Московская обл., [Одинцовский р-н], окр. г.Звенигорода, п.Луцино, 5.06.1993, В.А.Королев / Ex coll. Korolev V.A., № Pr00816;

Россия, Московская обл., Мытищинский р-н:

1125. *gen. vern.*, ♂, Московская обл., Мытищинский р-н, окр. г. Мытищи, лесопарк. 4.06.2003. Болдырев А. / Ex coll. Korolev V.A., № Pr00782;

1126. *gen. vern.*, ♂, Московская обл., Мытищинский р-н, окр. г. Мытищи, лесопарк. 10.06.2003. Болдырев А. / Ex coll. Korolev V.A., № Pr00783;
1127. *gen. aest.*, ♂, Московская обл., Мытищинский р-н, окр. г. Мытищи, лесопарк. 24.08.2003. Болдырев А. // Из колл. Королева В.А. / Экз. № Pr00764;
1128. *gen. aest.*, ♀, Московская обл., Мытищинский р-н, окр. г. Мытищи, лесопарк. 24.08.2003. Болдырев А. // Из колл. Королева В.А. / Экз. № Pr00821;
1129. *gen. aest.*, ♀, Московская обл., Мытищинский р-н, окр. г. Мытищи, лесопарк. 4.07.2003. Болдырев А. // Из колл. Королева В.А. / Экз. № Pr00820;
1130. *gen. aest.*, ♂, Московская обл., Мытищинский р-н, окр. г. Мытищи, лесопарк. 21.07.2003. Болдырев А. // Из колл. Королева В.А. / Экз. № Pr00784;

Россия, Московская обл., Воскресенский р-н:

1131. *gen. vern.*, ♂, Московская обл., р.Нерская, п.Ашитково, 27.05.1995. Цуканова Л.А. // Из колл. Королева В.А. / Экз. № Pr00748;
1132. *gen. vern.*, ♂, Московская обл., р.Нерская, п.Ашитково, 27.05.1995. Цуканова Л.А. // Из колл. Королева В.А. / Экз. № Pr00749;
1133. *gen. vern.*, ♂, Московская обл., р.Нерская, п.Ашитково, 27.05.1995. Цуканова Л.А. // Из колл. Королева В.А. / Экз. № Pr00750;
1134. *gen. vern.*, ♂, Московская обл., р.Нерская, п.Ашитково, 27.05.1995. Цуканова Л.А. // Из колл. Королева В.А. / Экз. № Pr00751;
1135. *gen. aest.*, ♀, Московская обл., р.Нерская, п.Ашитково, 1.07.1995. Цуканова Л.А. // Из колл. Королева В.А. / Экз. № Pr00817;

Россия, Московская обл., Раменский р-н:

1136. *gen. aest.*, ♂, Московская обл., Раменский р-н, д.Агашкино.10.8.1997. Королев В.А. // Из колл. Королева В.А. / Экз. № Pr00752;
1137. *gen. aest.*, ♀, Московская обл., Раменский р-н, д.Агашкино.10.8.1997. Королев В.А. // Из колл. Королева В.А. / Экз. № Pr00812;
1138. *gen. aest.*, ♀, Московская обл., Раменский р-н, д.Агашкино.10.8.1997. Королев В.А. // Из колл. Королева В.А. / Экз. № Pr00813;
1139. *gen. aest.*, ♂, Московская обл., Раменский р-н, д.Агашкино.11.8.1997. Королев В.А. // Из колл. Королева В.А. / Экз. № Pr00753;
1140. *gen. aest.*, ♂, Московская обл., Раменский р-н, д.Агашкино.11.8.1997. Королев В.А. // Из колл. Королева В.А. / Экз. № Pr00754;
1141. *gen. aest.*, ♀, Московская обл., Раменский р-н, д.Агашкино.22.07.2001. Королев В.А. // Из колл. Королева В.А. / Экз. № Pr00814;
1142. *gen. aest.*, ♂, Московская обл., Раменский р-н, д.Агашкино.10.7.2002. Королев В.А. // Из колл. Королева В.А. / Экз. № Pr00769;
1143. *gen. aest.*, ♂, Московская обл., Раменский р-н, окр. п. Левино, 10.07.2006. Королев В.А. // Из колл. Королева В.А. / Экз. № Pr00774;

Россия, Московская обл., Домодедовский р-н:

1144. *gen. aest.*, ♂, Московская обл., Домодедовский р-н, д.Кишкино, поле. 19.08.2003. Королев В.А. // Из колл. Королева В.А. / Экз. № Pr00766;

1145. *gen. aest.*, ♂, Московская обл., Домодедовский р-н, д.Кишкино, поле.
19.08.2003. Королев В.А. // Из колл. Королева В.А. / Экз. № Pr00768;

1146. *gen. aest.*, ♀, Московская обл., Домодедовский р-н, д.Кишкино, поле.
19.08.2003. Королев В.А. // Из колл. Королева В.А. / Экз. № Pr00818;



1147. *gen. aest.*, ♀, Московская обл., Домодедовский р-н, д.Кишкино, поле.
19.08.2003. Королев В.А. // Из колл. Королева В.А. / Экз. № Pr00819;

1148. *gen. aest.*, ♂, Московская обл., Домодедовский р-н, окр. п.Шубино. 24.08.2006.
Королев В.А. // Из колл. Королева В.А. / Экз. № Pr00767;

Россия, Московская обл., Ступинский р-н:

1149. *gen. aest.*, ♂, Московская обл., Ступинский район, д.Благовское, р.Северка,
12.07.1992. В.А.Королев // Из колл. Королева В.А. / Экз. № Pr00755;

1150. *gen. aest.*, ♀, Московская обл., Ступинский район, д.Благовское, р.Северка,
12.07.1992. В.А.Королев // Из колл. Королева В.А. / Экз. № Pr00801;

1151. *gen. aest.*, ♂, Московская обл., Ступинский район, д.Благовское, р.Северка,
17.08.1992. В.А.Королев // Из колл. Королева В.А. / Экз. № Pr00756;

1152. *gen. aest.*, ♂, Московская обл., Ступинский район, д.Благовское, р.Северка,
17.08.1992. В.А.Королев // Из колл. Королева В.А. / Экз. № Pr00757;

1153. *gen. aest.*, ♂, Московская обл., Ступинский район, д.Благовское, р.Северка,
17.08.1992. В.А.Королев // Из колл. Королева В.А. / Экз. № Pr00758;

1154. *gen. aest.*, ♀, Московская обл., Ступинский район, д.Благовское, р.Северка,
17.08.1992. В.А.Королев // Из колл. Королева В.А. / Экз. № Pr00802;

1155. *gen. aest.*, ♀, Московская обл., Ступинский район, д.Благовское, р.Северка,
17.08.1992. В.А.Королев // Из колл. Королева В.А. / Экз. № Pr00804;

1156. *gen. aest.*, ♀, Московская обл., Ступинский р-н, р.Северка, д.Благовское,
2.11.1992. ex ruра. Королев В.А. // Из колл. Королева В.А. / Экз. №
Pr00803;

1157. *gen. aest.*, ♂, Московская обл., Ступинский р-н, р.Северка, д.Благовское,
6.08.1993. В.А.Королев // Из колл. Королева В.А. / Экз. № Pr00759;

1158. *gen. aest.*, ♂, Московская обл., Ступинский р-н, р.Северка, д.Благовское,
6.08.1993. В.А.Королев // Из колл. Королева В.А. / Экз. № Pr00760;

1159. *gen. aest.*, ♀, Московская обл., Ступинский р-н, р.Северка, д.Благовское,
6.08.1993. В.А.Королев // Из колл. Королева В.А. / Экз. № Pr00805;



1158

1160. *gen. aest.*, ♀, Московская обл., Ступинский р-н, р.Северка, д.Благовское, 8.08.1995. Королев В.А. // Из колл. Королева В.А. / Экз. № Pr00806;
1161. *gen. aest.*, ♀, Московская обл., Ступинский р-н, д. Бол. Алексеевское, 3.08.1997. Королев В.А. // Из колл. Королева В.А. / Экз. № Pr00807;
1162. *gen. aest.*, ♀, Московская обл., Ступинский р-н, д. Бол. Алексеевское, 3.08.1997. Королев В.А. // Из колл. Королева В.А. / Экз. № Pr00808;
1163. *gen. aest.*, ♀, Московская обл., Ступинский р-н, д. Бол. Алексеевское, 5.08.1997. Королев В.А. // Из колл. Королева В.А. / Экз. № Pr00809;
1164. *gen. aest.*, ♀, Московская обл., Ступинский р-н, д. Лаптево, 11.08.2000. Королев В.А. // Из колл. Королева В.А. / Экз. № Pr00811;
1165. *gen. aest.*, ♂, Московская обл., Ступинский р-н, д. Лаптево, 15.08.2001. Королев В.А. // Из колл. Королева В.А. / Экз. № Pr00771;
1166. *gen. aest.*, ♂, Московская обл., Ступинский р-н, д. Лаптево, 15.08.2001. Королев В.А. // Из колл. Королева В.А. / Экз. № Pr00772;
1167. *gen. aest.*, ♀, Московская обл., Ступинский р-н, д. Бол. Алексеевское, 16-21.07.2003. Королев В.А. // Из колл. Королева В.А. / Экз. № Pr00810;
1168. *gen. aest.*, ♂, Московская обл., Ступинский р-н, окр. п.Малино, 8.07.2006. Королев В.А. // Из колл. Королева В.А. / Экз. № Pr00773;

Россия, Московская обл., Чеховский р-н:

1169. *gen. aest.*, ♂, Московская обл., Чеховский р-н, д.Дидяково, сад. 20-25.07.2005. Королев В.С. // Из колл. Королева В.А. / Экз. № Pr00761;
1170. *gen. aest.*, ♂, Московская обл., Чеховский р-н, д.Дидяково, сад. 20-25.07.2005. Королев В.С. // Из колл. Королева В.А. / Экз. № Pr00762;
1171. *gen. aest.*, ♂, Московская обл., Чеховский р-н, окр. п.Новый Быт, 2.10.2004. Королев В.С. // Из колл. Королева В.А. / Экз. № Pr00779;
1172. *gen. aest.*, ♀, Московская обл., Чеховский р-н, окр. п.Новый Быт, 2.10.2004. Королев В.С. // Из колл. Королева В.А. / Экз. № Pr00780;

Россия, Московская обл., Серпуховский р-н:

1173. *gen. aest.*, ♂, Московская обл., Серпуховский р-н, п.Данки, ПТЗ, 20.08.2006. Королев В.С. // Из колл. Королева В.А. / Экз. № Pr00763;

Россия, Калужская обл.:

206

1174. *gen. aest.*, ♂, Калужская обл. Окр. г.Юхнов. 22.07. 1995. / Из колл. Королева В.А. / Экз. № Pr00776;

1175. *gen. aest.*, ♀, Калужская обл. Окр. г.Юхнов. 22.07. 1995. / Из колл. Королева В.А. / Экз. № Pr00823;

Россия, Костромская обл.:

1176. *gen. aest.*, ♂, Костромская обл. Окр. г.Галич. 17.08. 1998. / Из колл. Королева В.А. / Экз. № Pr00777;

1177. *gen. aest.*, ♀, Костромская обл. Окр. г.Галич. 17.08. 1998. / Из колл. Королева В.А. / Экз. № Pr00778;

Россия, Саратовская обл.:

1178. *gen. aest.*, ♀, Саратовская обл. Окр. г.Актарск. 27.07. 1997. / Из колл. Королева В.А. / Экз. № Pr00827;

Россия, Белгородская обл.:



1179

1182

1179. *gen. aest.*, ♀, [Россия] г.Белгород. 29.06.1995. Бабакина О.А. / / Из колл. Королева В.А. / Экз. № Pr00828;

1180. *gen. aest.*, ♀, [Россия] г.Белгород. 22.07.1995. Бабакина О.А. / / Из колл. Королева В.А. / Экз. № Pr00829;

1181. *gen. aest.*, ♀, [Россия] г.Белгород. 22.07.1995. Бабакина О.А. / / Из колл. Королева В.А. / Экз. № Pr00830;

1182. *gen. aest.*, ♀, Белгородская обл., п.Томаровка, 5.07.1995. Бабакина О.А. / / Из колл. Королева В.А. / Экз. № Pr00831;

1183. *gen. aest.*, ♀, Белгородская обл., п.Томаровка, 5.07.1995. Бабакина О.А. / / Из колл. Королева В.А. / Экз. № Pr00832;

Россия, Воронежская обл.:

1184. *gen. aest.*, ♀, Воронежская обл. Окр. г.Павловск. 21.07. 1994. / / Из колл. Королева В.А. / Экз. № Pr00826;

Россия, Волгоградская обл.:

1185. **gen. vern.**, ♂, "*Pieris pseudorapae*" / 03.05.2003. S.Russia, Volgograd-city, Gornaya Polyana, Samus A. // Из колл. Королева В.А. / Экз. № Pr00833;
 1186. **gen. vern.**, ♂, "*Pieris pseudorapae*" / 03.05.2003. S.Russia, Volgograd-city, Gornaya Polyana, Samus A. // Из колл. Королева В.А. / Экз. № Pr00834;
 1187. **gen. vern.**, ♂, "*Pieris pseudorapae* ♂" / SE.Russia, Volgograd, 07.05.[20]03, (Горная Поляна) Samus A. // Из колл. Королева В.А. / Экз. № Pr00835;
 1188. **gen. vern.**, ♀, "*Pieris pseudorapae* ♂" / SE.Russia, Volgograd, 07.05.[20]03, (Горная Поляна) Samus A. // Из колл. Королева В.А. / Экз. № Pr00836;
 1189. **gen. vern.**, ♂, Волгоградская обл., окр. г.Волгограда, Горная Поляна, 3.05.2003. Самусь А. // Из колл. Королева В.А. / Экз. № Pr00837;
 1190. **gen. vern.**, ♂, Волгоградская обл., окр. г.Волгограда, Горная Поляна, 3.05.2003. Самусь А. // Из колл. Королева В.А. / Экз. № Pr00838;

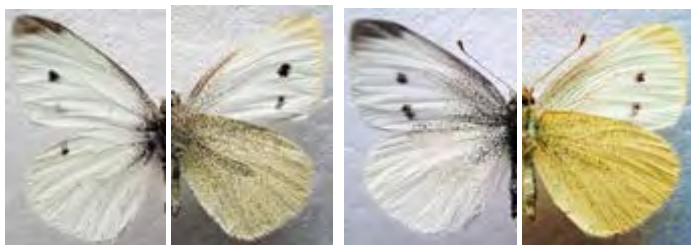

1191

1192

1191. **gen. vern.**, ♂, Волгоградская обл., окр. г.Волгограда, Горная Поляна, 3.05.2003. Самусь А. // Из колл. Королева В.А. / Экз. № Pr00839;
 1192. **gen. vern.**, ♀, Волгоградская обл., окр. г.Волгограда, Волго-Ахтубинская пойма, 3.05.2004. Самусь А. // Из колл. Королева В.А. / Экз. № Pr00840;
 1193. **gen. vern.**, ♂, "*Pieris pseudorapae* ♂" / 03.05.2004, S.Russia, Volgograd-city, Volga-Achtuba floodplain, Samus A. / Ex coll. Korolev V.A., № Pr00841;
 1194. **gen. vern.**, ♂, "*Pieris pseudorapae* ♂" / 9.05.2004, S.Russia, Volgograd-city, Volga-Achtuba floodplain, Samus A. // Из колл. Королева В.А., № Pr00842;
 1195. **gen. vern.**, ♂, Волгоградская обл., окр. г.Волгограда, Волго-Ахтубинская пойма, 9.05.2004. Самусь А. // Из колл. Королева В.А. / Экз. № Pr00843;



1196

1202

1196. **gen. vern.**, ♂, “*Pieris pseudorapae* ♂” / 10.05.2004. S.Russia, Volgograd-city, Gornaya Polyana hollow, Samus A. / Ex coll. Korolev V.A., № Pr00844;
 1197. **gen. vern.**, ♀, “*Pieris pseudorapae* ♀” / 10.05.2004. S.Russia, Volgograd-city, Gornaya Polyana hollow, Samus A. / Ex coll. Korolev V.A., № Pr00845;
 1198. **gen. vern.**, ♀, г.Волгоград, окр. п.Горная Поляна, 9.04.2004. Кузнецов Г.В. // Из колл. Королева В.А. / Экз. № Pr00846;
 1199. **gen. vern.**, ♀, г.Волгоград, окр. п.Горная Поляна, 13.04.2004. Кузнецов Г.В. // Из колл. Королева В.А. / Экз. № Pr00847;
 1200. **gen. vern.**, ♀, Волгоградская обл., Иловлинский р-н, ст. Трехостровская, 26.06.2004. Кузнецов Г.В. // Из колл. Королева В.А. / Экз. № Pr00848;
 1201. **gen. vern.**, ♂, “*Pieris rapae* ssp. *debilis*” / Russia, Volgograd reg., Gorodische distr., Peschanka settl. env., 15.05.2011. Leg. Samus A.N. // Из колл. Королева В.А. / Экз. № Pr00849;
 1202. **gen. aest.**, ♀, Волгоградская обл., окр. г.Волгограда, Горная Поляна, 14.06.2004, Самусь А.Н. // Из колл. Королева В.А. / Экз. № Pr03854;



1203. **gen. aest.**, ♂, Волгоградская обл., Городищенский р-н, б.Песчаная, 5.06.2004. leg. Кузнецов Г.В. // Из колл. Королева В.А. / Экз. № Pr03855;

Россия, Северный Кавказ, Краснодарский край:

1204. **gen. aest.**, ♂, North Caucasus, Krasnodar Territory, Krasnodar vic., 11-12.08.1970. Korolev V.A. leg. // Из колл. Королева В.А. / Экз. № Pr00867;



869

871

1205. *gen. aest.*, ♂, North Caucasus, Krasnodar Territory, Izobilnoe vic., 14.08.1970. Korolev V.A. leg. // Из колл. Королева В.А. / ЭКЗ. № Pr00869;
 1206. *gen. aest.*, ♀, North Caucasus, Krasnodar Territory, Izobilnoe vic., 14.08.1970. Korolev V.A. leg. // Из колл. Королева В.А. / ЭКЗ. № Pr00871;
 1207. *gen. aest.*, ♀, North Caucasus, Adygeya Republic, Maikop vic., 31.07.1970. Korolev V.A. leg. // Из колл. Королева В.А. / ЭКЗ. № Pr00874.

Россия, Северный Кавказ, Ставропольский край:

1208. *gen. aest.*, ♂, North Caucasus, Karachaevo-Cherkessiya, Teberda, 1700 m. 14.07.1970. Korolev V.A. leg. // Из колл. Королева В.А. / ЭКЗ. № Pr00862;
 1209. *gen. aest.*, ♂, North Caucasus, Karachaevo-Cherkessiya, Zelenchukskaya, 1100 m. 13.07.1970. Korolev V.A. leg. / Ex coll. Korolev V.A., № Pr00863;
 1210. *gen. aest.*, ♂, North Caucasus, Stavropol Territory, Zelenokumsk, Kuma riv., 1-2.08.1970. Korolev V.A. leg. // Из колл. Королева В.А. / ЭКЗ. № Pr00864;
 1211. *gen. aest.*, ♂, North Caucasus, Stavropol Territory, Essentuki, 9.07.1970. Korolev V.A. leg. // Из колл. Королева В.А. / ЭКЗ. № Pr00865;
 1212. *gen. aest.*, ♂, North Caucasus, Zheleznovodsk, Beshtau Station. 5-6.08.1970. Korolev V.A. leg. // Из колл. Королева В.А. / ЭКЗ. № Pr00866;
 1213. *gen. aest.*, ♂, North Caucasus, Stavropol Territory, Pyatigorsk, Mashuk Mt. 5-8.07.1970. Korolev V.A. leg. // Из колл. Королева В.А. / ЭКЗ. № Pr00868;
 1214. *gen. aest.*, ♂, North Caucasus, Karachaevo-Cherkessiya, Kurdzhinovo, 1000 m. 10-12.07.1970. Korolev V.A. leg. / Ex coll. Korolev V.A., № Pr00870;



1215. *gen. aest.*, ♂, Сев. Кавказ, окр. Пятигорска, луг на г.Машук, 15.08.1970. V.A.Korolev leg. // Из колл. Королева В.А. / ЭКЗ. № Pr00873;

Россия, Крым:

1216. *gen. aest.*, ♂, Крым, Бахчисарайский р-н, окр. с.Прохладное, 2.06.1982, В.А.Королев // Из колл. Королева В.А. / ЭКЗ. № Pr01172;
 1217. *gen. aest.*, ♂, Крым, Бахчисарайский р-н, окр. с.Прохладное, 3.07.1983, В.А.Королев // Из колл. Королева В.А. / ЭКЗ. № Pr01173;



1220

1226

1218. *gen. aest.*, ♀, Крым, Бахчисарайский р-н, окр. с.Прохладное, 18.06.1984, В.А.Королев // Из колл. Королева В.А. / Экз. № Pr01182;
1219. *gen. aest.*, ♀, Крым, Бахчисарайский р-н, окр. с.Прохладное, 16.07.1985, В.А.Королев // Из колл. Королева В.А. / Экз. № Pr01183;
1220. *gen. aest.*, ♂, Крым, Феодосия, г. Лысая, 130 м. 28-31.08.1997. Королев В.А. // Из колл. Королева В.А. / Экз. № Pr01174;
1221. *gen. aest.*, ♂, Крым, Феодосия, г. Лысая, 130 м. 28-31.08.1997. Королев В.А. // Из колл. Королева В.А. / Экз. № Pr01175;
1222. *gen. aest.*, ♂, Крым, Феодосия, г. Лысая, 130 м. 28-31.08.1997. Королев В.А. // Из колл. Королева В.А. / Экз. № Pr01176;
1223. *gen. aest.*, ♀, Крым, Феодосия, г. Лысая, 130 м. 28-31.08.1997. Королев В.А. // Из колл. Королева В.А. / Экз. № Pr01184;
1224. *gen. aest.*, ♀, Крым, Феодосия, г. Лысая, 130 м. 28-31.08.1997. Королев В.А. // Из колл. Королева В.А. / Экз. № Pr01185;
1225. *gen. aest.*, ♀, Крым, Феодосия, г. Лысая, 130 м. 28-31.08.1997. Королев В.А. // Из колл. Королева В.А. / Экз. № Pr01186;
1226. *gen. aest.*, ♀, Крым, Феодосия, г. Лысая, 130 м. 28-31.08.1997. Королев В.А. // Из колл. Королева В.А. / Экз. № Pr01187;
1227. *gen. aest.*, ♀, Крым, Феодосия, г. Лысая, 130 м. 28-31.08.1997. Королев В.А. // Из колл. Королева В.А. / Экз. № Pr01188;
1228. *gen. aest.*, ♀, Крым, Феодосия, г. Лысая, 130 м. 28-31.08.1997. Королев В.А. // Из колл. Королева В.А. / Экз. № Pr01189;
1229. *gen. aest.*, ♀, Крым, Феодосия, г. Лысая, 130 м. 28-31.08.1997. Королев В.А. // Из колл. Королева В.А. / Экз. № Pr01190;
1230. *gen. aest.*, ♀, Крым, Феодосия, г. Лысая, 130 м. 28-31.08.1997. Королев В.А. // Из колл. Королева В.А. / Экз. № Pr01191;
1231. *gen. aest.*, ♂, Crimea, loc. Beregovoe. 5.07.1997. Leg. Nekrasova M.A. // Из колл. Королева В.А. / Экз. № Pr01196;
1232. *gen. aest.*, ♀, Crimea, loc. Beregovoe. 5.07.1997. Leg. Nekrasova M.A. // Из колл. Королева В.А. / Экз. № Pr01197;

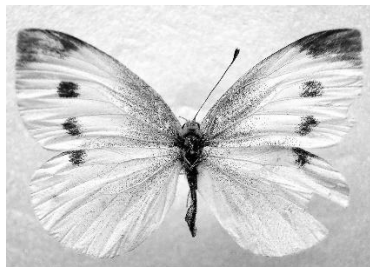

1233. *gen. aest.*, ♀, Crimea, loc. Beregovoe. 5.07.1997. Leg. Nekrasova M.A. // Из колл. Королева В.А. / Экз. № Pr01198;
1234. *gen. aest.*, ♂, Крым, Феодосия, г. Лысяя. 17-18.08.1998. Королев В.А. // Из колл. Королева В.А. / Экз. № Pr01177;
1235. *gen. aest.*, ♂, Крым, Феодосия, г. Лысяя. 17-18.08.1998. Королев В.А. // Из колл. Королева В.А. / Экз. № Pr01178;
1236. *gen. aest.*, ♂, Крым, Феодосия, г. Лысяя. 19-20.08.1998. Королев В.А. // Из колл. Королева В.А. / Экз. № Pr01179;
1237. *gen. aest.*, ♂, Крым, Феодосия, г. Лысяя. 19-20.08.1998. Королев В.А. // Из колл. Королева В.А. / Экз. № Pr01180;
1238. *gen. aest.*, ♂, Крым, Феодосия, г. Лысяя. 19-20.08.1998. Королев В.А. // Из колл. Королева В.А. / Экз. № Pr01181;
1239. *gen. aest.*, ♀, Крым, Феодосия, г. Лысяя. 17-18.08.1998. Королев В.А. // Из колл. Королева В.А. / Экз. № Pr01192;
1240. *gen. aest.*, ♀, Крым, Феодосия, г. Лысяя. 17-18.08.1998. Королев В.А. // Из колл. Королева В.А. / Экз. № Pr01193;
1241. *gen. aest.*, ♀, Крым, Феодосия, г. Лысяя. 19-20.08.1998. Королев В.А. // Из колл. Королева В.А. / Экз. № Pr01194;
1242. *gen. aest.*, ♀, Крым, Феодосия, г. Лысяя. 17-18.08.1998. Королев В.А. // Из колл. Королева В.А. / Экз. № Pr01195;

Россия, Южный Урал:

1243. *gen. aest.*, ♂, Южный Урал, Оренбургская обл., р.Сакмара, г.Кувандык, 11.07.1994. С.В.Королев // Из колл. Королева В.А. / Экз. № Pr00850;
1244. *gen. aest.*, ♂, Южный Урал, долина р.Сакмары, п.Чураево, 15-19.07.1994. В.А.Королев // Из колл. Королева В.А. / Экз. № Pr00852;
1245. *gen. aest.*, ♂, Южный Урал, Оренбургская обл., р.Сакмара, г.Кувандык, 20.07.1994. С.В.Королев // Из колл. Королева В.А. / Экз. № Pr00853;



1246. *gen. aest.*, ♂, Южный Урал, долина р.Сакмары, п.Чураево, 12-14.07.1994.
В.А.Королев // Из колл. Королева В.А. / Экз. № Pr00851;

Россия, Хакасия:



858



859

1247. *gen. aest.*, ♂, Хакасия, окр. Абакана, р.Енисей, с. Подсинее. 12.08.1995.
Доброва Д. // Из колл. Королева В.А. / Экз. № Pr00858;
1248. *gen. aest.*, ♀, Хакасия, окр. г.Абакана, 11.08.1996. Доброва Д. // Из колл.
Королева В.А. / Экз. № Pr00859;
1249. *gen. aest.*, ♀, Хакасия, окр. г.Абакана, 11.08.1996. Доброва Д. // Из колл.
Королева В.А. / Экз. № Pr00860;

***Pieris (Artogeia) rapae transcaucasica* (Stauder, H. von, 1925)**

Россия, Кавказ, Краснодарский край:

1250. *gen. aest.*, ♂, Кавказ, Краснодарский кр., г.Адлер, окр. аэропорта.9.08.1985.
С.В.Королев // Из колл. Королева В.А. / Экз. № Pr00875;
1251. *gen. aest.*, ♀, Кавказ, Краснодарский кр., г.Адлер, окр. аэропорта.9.08.1985.
С.В.Королев // Из колл. Королева В.А. / Экз. № Pr00876;
1252. *gen. aest.*, ♂, Кавказ, Краснодарский кр., г.Адлер, окр. аэропорта.10.08.1985.
С.В.Королев // Из колл. Королева В.А. / Экз. № Pr00877;
1253. *gen. aest.*, ♀, Кавказ, Краснодарский кр., г.Адлер, окр. аэропорта.10.08.1985.
С.В.Королев // Из колл. Королева В.А. / Экз. № Pr00878;

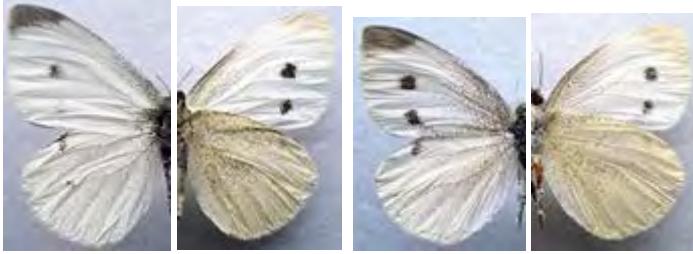

1256

1257

1254. *gen. aest.*, ♀, Кавказ, Краснодарский кр., г. Адлер, окр. аэропорта. 14.08.1985. С.В.Королев // Из coll. Королева В.А. / Экз. № Pr00879;
1255. *gen. aest.*, ♂, Кавказ, окр. Геленджика, п. Дивноморское. 30.07.1994. М.Некрасова // Из coll. Королева В.А. / Экз. № Pr00880;
1256. *gen. aest.*, ♂, Кавказ, Краснодарский кр., Лазаревский р-н, окр. Красной Поляны, п. Солох-Аул, 10-15.07.2009. Вершков Ю. leg. // Из coll. Королева В.А. / Экз. № Pr00881;
1257. *gen. aest.*, ♀, Кавказ, Краснодарский кр., Лазаревский р-н, окр. Красной Поляны, п. Солох-Аул, 10-15.07.2009. Вершков Ю. leg. // Из coll. Королева В.А. / Экз. № Pr00882;

Закавказье, Абхазия:

1258. *gen. aest.*, ♂, Абхазия, п. Цандрипш (Гантиади), 12.08.2011. Блудушкина Л.Б. leg. // Из coll. Королева В.А. / Экз. № Pr00883;

Закавказье, Армения:

1259. *gen. aest.*, ♂, “*P. ergane detersa* ♂”(sic!) / Армения, окр. п. Гарни. 1300 м. 20.05.1996. leg. Гундоров С.Б. // Из coll. Королева В.А. / Экз. № Pr01274;
1260. *gen. vern.*, ♀, Republic Armenia, Garni village suburbs, 29 km East from Yerevan, Dry canyon, H=1600 m. May 1, 2009. V. Hambartzumian // Из coll. Королева В.А. / Экз. № Pr01275;
1261. *gen. aest.*, ♀, “*Pieris rapae transcaucasica* (Stauder, H. von, 1925)” / Republic Armenia, Ararat Province, Dvin village environs, Yeranos Mts., h. 1600 m, June 11-14, 2009. Yuriy Shevnin / *gen aestiva* // Из coll. Королева В.А. / Экз. № Pr01276;
1262. *gen. aest.*, ♀, “*Pieris rapae transcaucasica* (Stauder, H. von, 1925)” / Republic Armenia, Meghri Range, Syunik Province, Nyuvadi village, (30 km to E from Meghri), Meghri suburbs, (400 km SE from Yerevan) N38°54' E 46°26', h. 500 m, May 27, 2010. Yuriy Shevnin / Ex coll. Korolev V.A., № Pr01277;
1263. *gen. aest.*, ♀, “*Pieris rapae transcaucasica* (Stauder, H. von, 1925)” / Republic Armenia, Meghri Range, Syunik Province, Nyuvadi village, (30 km to E from Meghri), Meghri suburbs, (400 km SE from Yerevan) N38°54' E 46°26', h. 500 m, May 27, 2010. Yuriy Shevnin / Ex coll. Korolev V.A., № Pr01278;



1259



1260

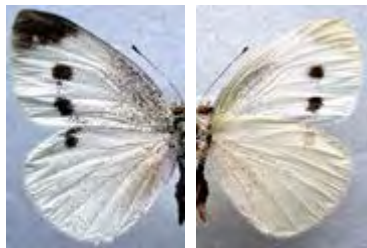

1261

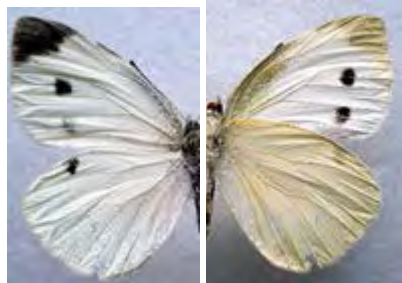

1263

1264. *gen. aest.*, ♀, “*Pieris rapae transcaucasica* (Stauder, H. von, 1925)” / Republic Armenia, Meghri Range, Syunik Province, Nyuvadi village, (30 km to E from Meghri), Meghri suburbs, (400 km SE from Yerevan) N38°54' E 46°26', h. 500 m, May 27, 2010. Yuriy Shevnin / Ex coll. Korolev V.A., № Pr01279;

Pieris (Artogeia) rapae debilis (Alpheraky, 1889)

Казахстан, п-ов Мангышлак:



1265. (Табл. XIV) *gen. aest.*, ♂, Мангышлак, окр. г. Актау, 23-28.07.1994. Насонова Е. // Из колл. Королева В.А. / Экз. № Pr00927;

1266. *gen. aest.*, ♂, Мангышлак, окр. г. Актау, 23-28.07.1994. Насонова Е. // Из колл. Королева В.А. / Экз. № Pr00928;
 1267. *gen. aest.*, ♂, Мангышлак, окр. г. Актау, 23-28.07.1994. Насонова Е. // Из колл. Королева В.А. / Экз. № Pr00929;
 1268. *gen. aest.*, ♀, Мангышлак, окр. г. Актау, 23-28.07.1994. Насонова Е. // Из колл. Королева В.А. / Экз. № Pr00930;

Казахстан, Алма-Атинская обл.:

1269. *gen. aest.*, ♀, "*Pieris rapae debilis* ♀" / SE Kazakhstan, Almaty reg., Uigur distr., 50 km E from Chundzha settl.. 3.07.2013. H=670 m. Leg. Samus A.N. // Из колл. Королева В.А. / Экз. № Pr00883;

Киргизия, Северный Тянь-Шань, хр. Кунгей-Алатау:

1270. *gen. aest.*, ♂, Хр. Кунгей Алатау, долина р.Ой-Тал, 1800 м., 18.07.1990. В.А.Королев / Из колл. Королева В.А. / Экз. № Pr00888;
 1271. *gen. aest.*, ♂, Хр. Кунгей Алатау, долина р.Ой-Тал, 1800 м., 18.07.1990. В.А.Королев / Из колл. Королева В.А. / Экз. № Pr00889;
 1272. *gen. aest.*, ♂, Хр. Кунгей Алатау, долина р.Ой-Тал, 1800 м., 18.07.1990. В.А.Королев / Из колл. Королева В.А. / Экз. № Pr00890;
 1273. *gen. aest.*, ♂, Хр. Кунгей Алатау, долина р.Ой-Тал, 1800 м., 18.07.1990. В.А.Королев / Из колл. Королева В.А. / Экз. № Pr00891;
 1274. *gen. aest.*, ♂, Хр. Кунгей Алатау, долина р.Ой-Тал, 1800 м., 18.07.1990. В.А.Королев / Из колл. Королева В.А. / Экз. № Pr00892;
 1275. *gen. aest.*, ♂, Хр. Кунгей Алатау, долина р.Ой-Тал, 1800 м., 18.07.1990. В.А.Королев / Из колл. Королева В.А. / Экз. № Pr00893;
 1276. *gen. aest.*, ♂, Хр. Кунгей Алатау, долина р.Ой-Тал, 1800 м., 18.07.1990. В.А.Королев / Из колл. Королева В.А. / Экз. № Pr00894;
 1277. *gen. aest.*, ♂, хр. Кунгей Алатау, долина р.Ой-Тал, 2200 м., 20.07.1990. В.А.Королев / Из колл. Королева В.А. / Экз. № Pr00895;
 1278. *gen. aest.*, ♂, хр. Кунгей Алатау, долина р.Ой-Тал, 2200 м., 20.07.1990. В.А.Королев / Из колл. Королева В.А. / Экз. № Pr00896;



1279

1280

1279. *gen. aest.*, ♂, хр. Кунгей Алатау, долина р.Ой-Тал, 2200 м., 20.07.1990. В.А.Королев / Из колл. Королева В.А. / Экз. № Pr00897;

1280. (Табл. XIV) *gen. aest.*, ♀, Хр. Кунгей Алатау, долина р.Ой-Тал, 1800 м., 17.07.1990. В.А.Королев // Из колл. Королева В.А. / Экз. № Pr00898;
1281. *gen. aest.*, ♀, Хр. Кунгей Алатау, долина р.Ой-Тал, 1800 м., 17.07.1990. В.А.Королев // Из колл. Королева В.А. / Экз. № Pr00899;
1282. *gen. aest.*, ♀, Хр. Кунгей Алатау, долина р.Ой-Тал, 1800 м., 18.07.1990. В.А.Королев // Из колл. Королева В.А. / Экз. № Pr00900;
1283. *gen. aest.*, ♀, Хр. Кунгей Алатау, долина р.Ой-Тал, 2200 м., 20.07.1990. В.А.Королев // Из колл. Королева В.А. / Экз. № Pr00901;
1284. *gen. aest.*, ♀, Хр. Кунгей Алатау, долина р.Ой-Тал, 2200 м., 20.07.1990. В.А.Королев // Из колл. Королева В.А. / Экз. № Pr00902;
1285. *gen. aest.*, ♀, Хр. Кунгей Алатау, долина р.Ой-Тал, 2200 м., 20.07.1990. В.А.Королев // Из колл. Королева В.А. / Экз. № Pr00903;

Киргизия, Северный Тянь-Шань, Киргизский хр.:

1286. *gen. aest.*, ♂, Киргизский хребет, окр. п. Кашка-Суу, п.Интергельпс, 1400 м., 26.07.1992. В.А.Королев // Из колл. Королева В.А. / Экз. № Pr00904;
1287. *gen. aest.*, ♂, Киргизский хребет, окр. п. Кашка-Суу, п.Интергельпс, 1400 м., 26.07.1992. В.А.Королев // Из колл. Королева В.А. / Экз. № Pr00905;
1288. *gen. aest.*, ♂, Киргизский хребет, окр. п. Кашка-Суу, п.Интергельпс, 1400 м., 29.07.1992. С.В.Королев // Из колл. Королева В.А. / Экз. № Pr00906;



1289. *gen. aest.*, ♂, Киргизский хребет, окр. п. Кашка-Суу, п.Интергельпс, 1400 м., 29.07.1992. С.В.Королев // Из колл. Королева В.А. / Экз. № Pr00907;
1290. *gen. aest.*, ♀, хр. Кунгей Алатау, долина р.Ой-Тал, 2200 м., 26.07.1990. В.А.Королев // Из колл. Королева В.А. / Экз. № Pr00908;
1291. *gen. aest.*, ♂, Киргизский хребет, окр. п. Кашка-Суу, п.Интергельпс, 1400 м., 29.07.1992. С.В.Королев // Из колл. Королева В.А. / Экз. № Pr00909;
1292. *gen. aest.*, ♂, Киргизский хребет, окр. п. Кашка-Суу, ущ. Малиновое, 1400 м., 31.07.1992. В.А.Королев // Из колл. Королева В.А. / Экз. № Pr00910;
1293. *gen. aest.*, ♂, Киргизский хребет, окр. п. Кашка-Суу, ущ. Малиновое, 1400 м., 31.07.1992. В.А.Королев // Из колл. Королева В.А. / Экз. № Pr00911;

Киргизия, Внутренний Тянь-Шань, хр. Ат-Баши:

1294. *gen. aest.*, ♂, Внутр. Тянь-Шань, окр. пос. Ат-Баши, 2200 м. 23.07.1990.
С.В.Королев // Из колл. Королева В.А. / Экз. № Pr00913;
1295. *gen. aest.*, ♂, Внутр. Тянь-Шань, окр. пос. Ат-Баши, 2200 м. 23.07.1990.
С.В.Королев // Из колл. Королева В.А. / Экз. № Pr00914;
1296. *gen. aest.*, ♂, Внутр. Тянь-Шань, окр. пос. Ат-Баши, 2200 м. 23.07.1990.
С.В.Королев // Из колл. Королева В.А. / Экз. № Pr00915;
1297. *gen. aest.*, ♂, Внутр. Тянь-Шань, окр. пос. Ат-Баши, 2200 м. 23.07.1990.
С.В.Королев // Из колл. Королева В.А. / Экз. № Pr00916;
1298. *gen. aest.*, ♂, Внутр. Тянь-Шань, окр. пос. Ат-Баши, 2200 м. 23.07.1990.
С.В.Королев // Из колл. Королева В.А. / Экз. № Pr00917;
1299. *gen. aest.*, ♂, Внутр. Тянь-Шань, окр. пос. Ат-Баши, 2200 м. 23.07.1990.
С.В.Королев // Из колл. Королева В.А. / Экз. № Pr00918;
1300. *gen. aest.*, ♂, Внутр. Тянь-Шань, окр. пос. Ат-Баши, 2200 м. 23.07.1990.
С.В.Королев // Из колл. Королева В.А. / Экз. № Pr00919;



1301

1305

1301. *gen. aest.*, ♂, Внутр. Тянь-Шань, окр. пос. Ат-Баши, 2200 м. 23.07.1990.
С.В.Королев // Из колл. Королева В.А. / Экз. № Pr00920;
1302. *gen. aest.*, ♂, Внутр. Тянь-Шань, окр. пос. Ат-Баши, 2200 м. 23.07.1990.
С.В.Королев // Из колл. Королева В.А. / Экз. № Pr00921;
1303. *gen. aest.*, ♀, Внутр. Тянь-Шань, окр. пос. Ат-Баши, 2200 м. 23.07.1990.
С.В.Королев // Из колл. Королева В.А. / Экз. № Pr00922;
1304. *gen. aest.*, ♀, Внутр. Тянь-Шань, окр. пос. Ат-Баши, 2200 м. 23.07.1990.
С.В.Королев // Из колл. Королева В.А. / Экз. № Pr00923;
1305. *gen. aest.*, ♀, Внутр. Тянь-Шань, окр. пос. Ат-Баши, 2200 м. 23.07.1990.
С.В.Королев // Из колл. Королева В.А. / Экз. № Pr00924;
1306. *gen. aest.*, ♀, Внутр. Тянь-Шань, окр. пос. Ат-Баши, 2200 м. 23.07.1990.
С.В.Королев // Из колл. Королева В.А. / Экз. № Pr00925;

Таджикистан, г. Душанбе:



1307. *gen. aest.*, ♀, Tadzhikistan, Dushanbe City, Rudaki Park, 26-27.10.2012. Korolev V.A. leg. // Из колл. Королева В.А. / Экз. № Pr00926;

Афганистан:



1308. *gen. aest.*, ♂, NE Afghanistan, Bagakhsan Prov., Shiva Lake, 3200-3600 m, 21-25.07.2011. O.Pak legit. // Из колл. Королева В.А. / Экз. № Pr01212;

Pieris (Artogeia) rapae tochica Peile, 1937

Пакистан, Гиндукуш:



1309. (Табл. XIV) ♂, Pakistan, Hindukush – Karakoram. Shandur Pass., 3700-4100 m. 26.06.2001. leg. V.Tuzov. // Из колл. Королева В.А. / Экз. № Pr01221;

Pieris (Artogeia) rapae kenteana Rühl, 1893
Россия, Амурская обл.:



1310. *gen. vern.*, ♀, Амурская обл., г. Благовещенск, окр. п. Песчаное, 21.05.1996.
Стрельцов А.Н. // Из колл. Королева В.А. / Экз. № Pr01167;

Россия, Бурятия:

1311. ♂, Бурятия, оз. Гусиное, 15 км Ю-З г. Гусиноозерск, 4-6.06.2007. Рыбалкин
С.А. leg. / *Pieris rapae kenteana* ♂ V.A.Korolev det., IX.2014 // Из колл.
Королева В.А. / Экз. № Pr01317;



1312. ♂, Бурятия, оз. Гусиное, 15 км Ю-З г. Гусиноозерск, 4-6.06.2007. Рыбалкин
С.А. leg. / *Pieris rapae kenteana* ♂ V.A.Korolev det., IX.2014 // Из колл.
Королева В.А. / Экз. № Pr01318;

Pieris (Artogeia) rapae orientalis Oberthür, 1880

Россия, Хабаровский край:

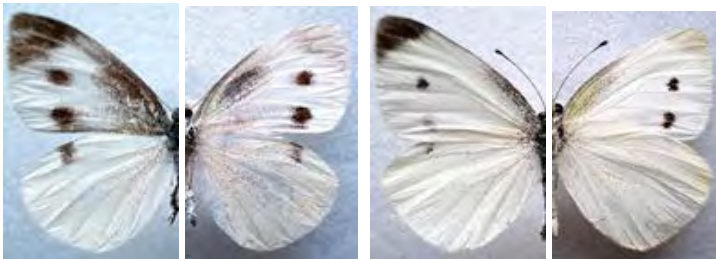

1317

1319

1313. *gen. aest.*, ♂, Хабаровский край, окр. Хабаровска, 10-15.09.1994. Некрасова М.А. // Из колл. Королева В.А. / Экз. № Pr01160;
1314. *gen. aest.*, ♂, окр. Хабаровска, оз. Песчаное, 14.07.1995. Некрасова М.Н. // Из колл. Королева В.А. / Экз. № Pr01161;
1315. *gen. aest.*, ♂, окр. Хабаровска, оз. Песчаное, 14.07.1995. Некрасова М.Н. // Из колл. Королева В.А. / Экз. № Pr01162;
1316. *gen. aest.*, ♀, окр. Хабаровска, оз. Песчаное, 14.07.1995. Некрасова М.Н. // Из колл. Королева В.А. / Экз. № Pr01163;
1317. *gen. aest., forma* ♀, окр. Хабаровска, оз. Песчаное, 14.07.1995. Некрасова М.Н. // Из колл. Королева В.А. / Экз. № Pr01164;
1318. *gen. aest.*, ♂, окр. Хабаровска, ст. Дачная, 13-16.08.1997. Некрасова М.Н. // Из колл. Королева В.А. / Экз. № Pr01165;
1319. (Табл. XIV) *gen. aest.*, ♂, окр. Хабаровска, ст. Дачная, 13-16.08.1997. Некрасова М.Н. // Из колл. Королева В.А. / Экз. № Pr01166;

Pieris (Artogeia) rapae metra Stephens, 1827 (? = *crucivora* Boisduval, 1836)

Россия, о. Сахалин:



1320. (Табл. XIV) *Topotypus* ♂, *gen. aest.*, о. Сахалин, окр. г. Южно-Сахалинска, на краю поля. 30.08.1990. [Из колл.] В.А.Королев // Из колл. Королева В.А. / Экз. № Pr01171;



1321. *Topotypus* ♀, *gen. aest.*, Сахалин, окраина Южно-Сахалинска. 31.07.1990. leg. Тузов // Из колл. Королева В.А. / Экз. № Pr01222;

Pieris (Artogeia) rapae crucivorina Bryk, 1942
Россия, Курильские о-ва:



1322. *Topotypus* ♂, *gen. aest.*, о.Итуруп, окр. г.Курильска, на лесной поляне.
10.07.1990. [Из колл.] В.А.Королев. / Ex coll. Korolev V.A., № Pr01168;



1323. (Табл. XIV) *Topotypus* ♂, *gen. aest.*, о.Итуруп, окр. г.Курильска, на лесной поляне. 9.07.1990. [Из колл.] В.А.Королев. // Из колл. Королева В.А. / Экз. № Pr01169;
1324. *Topotypus* ♂, *gen. aest.*, о.Итуруп, окр. г.Курильска, на лесной поляне. 10.07.1990. [Из колл.] В.А.Королев. // Из колл. Королева В.А. № Pr01170;

Pieris (Artogeia) rapae crucivora (Boisduval, 1836)

Вьетнам:



1325. ♀, N. Vietnam. Thanh Son – Ha Giang Province, 10-15.06.2014. Le Xuan Xung leg. // Из колл. Королева В.А. / Экз. № Pr02806;

Pieris (Artogeia) rapae mauritanica (Verity, 1908)

Египет:

1326. *gen. aest.*, ♂, АРЕ Египет, Вади Эль-Натрун, на поле, 12.06.1978. М.А.Рашед.
// Из колл. Королева В.А. / Экз. № Pr00951;



1327. *gen. aest.*, ♀, АРЕ Египет, Вади Эль-Натрун, на поле, 14.06.1978. М.А.Рашед.
// Из колл. Королева В.А. / Экз. № Pr00952;

Pieris mannii Mayer, 1851
Pieris mannii mannii Mayer, 1851

Хорватия:



1328. *gen. aest.*, ♀, Croatia, Ciovo isl., loc. Okrug Gornji. 19.07.2013. S.V. & V.S.
Korolev lg. // Из колл. Королева В.А. / Экз. № Pr01284;

Pieris mannii rossii Stefanelli, 1900.

Италия:



1329. (Табл. XV) *gen. aest.*, ♀, IT – F.V. Giulia VL06, TS Carso triestino, Drago S.Elia, Mt. Grisa (dint.), 250 m ca, 1.08.2010. 45°41'N – 13°45'E, Lucio Morin legit / Из колл. Королева В.А. / Экз. № Pr00885;

Pieris manni roberti Eitschberger & Steiniger, 1973

Испания:

1330. *gen. aest.*, ♂, “*Pieris manni*” / [Spain] Malanquilla (Zaragoza) 15 julio [19]99. A.Corralleno. // Из колл. Королева В.А. / Экз. № Pr01280;



1331. (Табл. XV) *gen. aest.*, ♂, “*Pieris manni*” / [Spain] Malanquilla (Zaragoza) 03 julio [19]99. A.Corralleno. // Из колл. Королева В.А. / Экз. № Pr01281;
1332. *gen. aest.*, ♂, “*Pieris manni*” / [Spain] Malanquilla (Zaragoza) 5.07.2000. [A.Corralleno leg.]. // Из колл. Королева В.А. / Экз. № Pr01282;
1333. *gen. aest.*, ♂, “*Pieris manni*” / [Spain] Malanquilla (Zaragoza) 29.06.2000. [A.Corralleno leg.]. // Из колл. Королева В.А. / Экз. № Pr01283;

Pieris manni hethaea Pfeiffer, 1931

Закавказье, Армения:



1334. (Табл. XV) *gen. aest.*, ♀, Армения, окр. с. Джермук, 28.07.1997. leg. Гундоров С.Б. // Из колл. Королева В.А. / Экз. № Pr01285;

Pieris ergane Geyer, 1828

Pieris ergane ergane Geyer, 1828

Италия:



1335. *gen. aest.*, ♂, IT – F.V. Giulia VL15, TS Carso triestino, Drago S.Elia, Mt. Stena, 400 m, 25.07.2010. 45°37'N – 13°52'E, Lucio Morin legit // Из колл. Королева В.А. / Экз. № Pr00884;

Хорватия:

1336. *gen. aest.*, ♂, Croatia, Ciovo isl., loc. Okrug Gornji. 19.07.2013. S.V. & V.S. Korolev lg. // Из колл. Королева В.А. / Экз. № Pr01271;



1337. (Табл. XV) *gen. aest.*, ♂, Croatia, Krka river 15 km N from Skradin. 5.07.2013. S.V. & V.S. Korolev lg. // Из колл. Королева В.А. / Экз. № Pr01272;

1338. *gen. aest.*, ♂, Croatia, loc. Labin. 400-500 m. 13.07.2013. S.V. & V.S. Korolev lg. / Из колл. Королева В.А. / Экз. № Pr01273;

Черногория:



1339. (Табл. XV) ♀, Montenegro, Herceg-Novi vicinity, 22.05-20.06.2014. Romanenko A.V. leg. // Из колл. Королева В.А. / Экз. № Pr00554;

Pieris ergane detersa Verity, 1908

Закавказье, Армения:

1340. ♂, “*P. ergane detersa* ♂”/ Армения, окр. п.Гарни, 1300 м, 16.05.1996. leg. Гундоров С.Б. // Из колл. Королева В.А. / Экз. № Pr00531;

1341. ♂, “*P. ergane detersa* ♂”/ Republic Armenia, Aiotzdzorsky range, H-2100 m, Yeghegnadzor suburbs, 150 km to SE from Yerevan, Mountain steppes. August 1-10, 2010. Yuriy Shevnin / Ex coll. Korolev V.A., № Pr00532;

1342. ♂, “*P. ergane detersa* ♂”/ Republic Armenia, Aiotzdzorsky range, H-2100 m, Yeghegnadzor suburbs, 150 km to SE from Yerevan, Mountain steppes. August 1-10, 2010. Yuriy Shevnin / Ex coll. Korolev V.A., № Pr00533;

1343. ♂, “*P. ergane detersa* ♂”/ Republic Armenia, Aiotzdzorsky range, H-2100 m, Yeghegnadzor suburbs, 150 km to SE from Yerevan, Mountain steppes. August 1-10, 2010. Yuriy Shevnin / Ex coll. Korolev V.A., № Pr00534;



1344. ♂, “*P. ergane detersa* ♂”/ Republic Armenia, Aiotzdzorsky range, H-2100 m, Yeghegnadzor suburbs, 150 km to SE from Yerevan, Mountain steppes. July 22-31, 2010. Yuriy Shevnin // Из колл. Королева В.А. / Экз. № Pr00535;

Pieris ergane elbursina Bytinsky-Salz & Brandt, 1937

Иран:



1345. (Табл. XV) *gen.aest.* ♂, Iran, Leristan, Kumar. 5.06.2010. O.G.Legezin leg. // Из колл. Королева В.А. / Экз. № Pr01133;



1346. *gen. vern.* ♂, Iran, Isfahan prov., Mershenan Mts., E Zefreh, 2250-2450 m, 7.05.2014. leg. Murastyi D. // Из колл. Королева В.А. / Экз. № Pr03714;

Napi – группа

Pieris napi (Linnaeus, 1758)

Pieris napi napi (Linnaeus, 1758)

Франция:

1347. *gen. vern.*, ♂, France, Seiches-sur-le-Loir, 14.06.2012. / Из колл. Королева В.А. / Экз. № Pr02336;

Австрия:

1348. *gen. vern.*, ♂, Austria, Linz loc. 29.05.2004. Ex coll. Korolev V. (/ Из колл. Королева В.А. / Экз. № Pr00339).

Германия:

1349. *gen. vern.*, ♂, Germany, Baden-Wuerttemberg, Oestisheim, 30.05.2004. / Из колл. Королева В.А. / Экз. (/ Из колл. Королева В.А. / Экз. № Pr00340);

1350. *gen. vern.*, ♀, Germany, Baden-Wuerttemberg, Oestisheim, 30.05.2004. / Из колл. Королева В.А. / Экз. (/ Из колл. Королева В.А. / Экз. № Pr00341).

Белоруссия, Витебская обл.:

1351. (Табл. XV) *gen. vern.*, ♀, Белоруссия, Витебская обл., д.Щитовка, 15-25.05.2006. Галкин А.Н. leg. // Из колл. Королева В.А. / Экз. № Pr00508;



1351

1354

1352. *gen. vern.*, ♀, Белоруссия, Витебская обл., д.Щитовка, 15-25.05.2006. Галкин А.Н. leg. // Из колл. Королева В.А. / Экз. № Pr00509;

1353. *gen. vern.*, ♂, Белоруссия, Витебская обл., Сенненский р-н, д.Щитовка, 1-10.06.2006. Галкин А.Н. // Из колл. Королева В.А. / Экз. № Pr00731;

1354. (Табл. XV) *gen. vern.*, ♂, Белоруссия, окр. Витебска, 16-20.05.2007. Галкин А.Н. leg. // Из колл. Королева В.А. / Экз. № Pr00510;

1355. *gen. vern.*, ♀, Белоруссия, окр. Витебска, 1-10.06.2007. Галкин А.Н. leg. // Из колл. Королева В.А. / Экз. № Pr00511;

1356. *gen. vern.*, ♀, Белоруссия, Витебская обл., д.Щитовка, 25.06.2009. Галкин А.Н. leg. // Из колл. Королева В.А. / Экз. № Pr00512;

Украина:

1357. *gen. vern.*, ♂, Ukraine, Rovno-city vic., 16.06.1998. / Из коллекции Королева В.А. / Экз. № Pr00513;



1358. *gen. vern.*, ♀, Ukraine, Rovno-city vic., 16.06.1998. / Из коллекции Королева В.А. / Экз. № Pr00514;

Россия, Архангельская обл.:



1359. *gen. aest.*, ♀, Архангельская обл., окр. г. Северодвинска, 24.08.2005. Лукина В.С. // Из колл. Королева В.А. / Экз. № Pr00516;

Россия, Псковская обл.:



1360. *gen. vern.*, ♀, Russia, Pskov-city vic., 21.06.1996. / Из коллекции Королева В.А. / Экз. № Pr00515;

Россия, Белгородская обл.:



1361. *gen. aest.*, ♂, Белгородская обл., п.Томаровка, 5.07.1995. Бабакина О.А. // Из колл. Королева В.А. / Экз. № Pr00517;

1362. *gen. aest.*, ♂, Белгородская обл., п.Томаровка, 5.07.1995. Бабакина О.А. // Из колл. Королева В.А. / Экз. № Pr00518;

Россия, Тверская обл.:

1363. *gen. aest.*, ♀, Russia, Tver reg., Staritsa distr., Holoholnya riv., Dubrovki vil., 21.08.1985. Korolev V.A. leg. // Из колл. Королева В.А. / Экз. № Pr00441;

1364. *gen. aest.*, ♀, Russia, Tver reg., Staritsa distr., Holoholnya riv., Dubrovki vil., 21.08.1985. Korolev V.A. leg. // Из колл. Королева В.А. / Экз. № Pr00442;

Россия, Смоленская обл.:

1365. *gen. aest.*, ♂, Russia, Smolensk reg., Yartsevo vic., 17.08.2003. (/ Из колл. Королева В.А. / Экз. № Pr00449);

1366. *gen. aest.*, ♂, Russia, Smolensk reg., Yartsevo vic., 17.08.2003. (/ Из колл. Королева В.А. / Экз. № Pr00450);

Россия, г. Москва:

1367. *gen. aest.*, ♂, Московская обл., окр. г.Химки, д.Ново-Бутаково, 4.08.1975. Королев В.А. [Moscow reg., loc. Khimki, Novo-Butakovo vill. (now Moscow-city), 4.08.1975. Korolev V.A. leg.] (/ Из колл. Королева В.А. / Экз. № Pr00382);

1368. *gen. aest.*, ♀, Московская обл., окр. г.Химки, д.Ново-Бутаково, 5.08.1975. Королев В.А. (/ Из колл. Королева В.А. / Экз. № Pr00386);

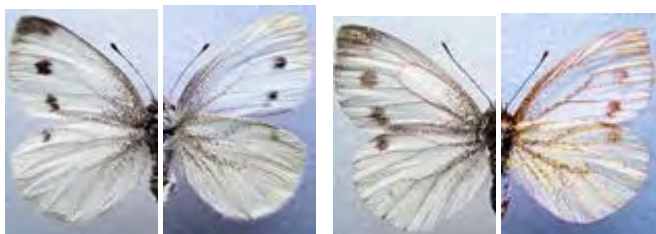

1369

1370

1369. *gen. aest.*, ♀, Московская обл., окр. г.Химки, д.Ново-Бутаково, 6.08.1975. Королев В.А. (/ Из колл. Королева В.А. / Экз. № Pr00387);

1370. *gen. aest.*, ♀, Московская обл., окр. г.Химки, д.Ново-Бутаково, 7.08.1975. Королев В.А. (/ Из колл. Королева В.А. / Экз. № Pr00388);

1371. *gen. aest.*, ♂, Московская обл., окр. г.Химки, д.Ново-Бутаково, 7.08.1975. Королев В.А. (/ Из колл. Королева В.А. / Экз. № Pr00383);

1372. (Табл. XV) *gen. aest.*, ♂, Московская обл., окр. г.Химки, д.Ново-Бутаково, 8.08.1975. Королев В.А. (/ Из колл. Королева В.А. / Экз. № Pr00385);

1373. *gen. aest.*, ♂, Московская обл., окр. г.Химки, д.Ново-Бутаково, 28.07.1979. Королев В.А. (/ Из колл. Королева В.А. / Экз. № Pr00389);

1374. *gen. vern.*, ♂, Московская обл., окр. г.Химки, д.Ново-Бутаково, 31.05.1986. Королев В.А. (/ Из колл. Королева В.А. / Экз. № Pr00390);



1375. *gen. aest.*, ♂, Московская обл., окр. г.Химки, д.Ново-Бутаково, 8.08.1975. Королев В.А. (/ Из колл. Королева В.А. / Экз. № Pr00384);
1376. *gen. vern.*, ♀, Московская обл., окр. г.Химки, д.Ново-Бутаково, 31.05.1986. Королев В.А. (/ Из колл. Королева В.А. / Экз. № Pr00395);
1377. *gen. aest.*, ♂, Московская обл., окрестности г.Химки, дер. Новое Бутаково, 1.07.1986. Королев С. (/ Из колл. Королева В.А. / Экз. № Pr00396);
1378. *gen. aest.*, ♂, Московская обл., окрестности г.Химки, дер. Новое Бутаково, 1.07.1986. Королев С. (/ Из колл. Королева В.А. / Экз. № Pr00397);
1379. *gen. aest.*, ♂, Московская обл., окрестности г.Химки, дер. Новое Бутаково, 1.07.1986. Королев С. (/ Из колл. Королева В.А. / Экз. № Pr00398);
1380. *gen. aest.*, ♀, Московская обл., окрестности г.Химки, дер. Новое Бутаково, 1.07.1986. Королев С. (/ Из колл. Королева В.А. / Экз. № Pr00399);
1381. *gen. aest.*, ♀, Московская обл., окр. г.Химки, д.Ново-Бутаково, 8.07.1986. Королев В.А. (/ Из колл. Королева В.А. / Экз. № Pr00391);
1382. *gen. aest.*, ♀, Московская обл., окрестности г.Химки, дер. Новое Бутаково, 17.07.1986. Королев С. (/ Из колл. Королева В.А. / Экз. № Pr00400);
1383. *gen. vern.*, ♂, Russia, Moscow-city, Kon'kovo, 24.05.2002. Korolev V.A. leg. (/ Из колл. Королева В.А. / Экз. № Pr00380);
1384. *gen. vern.*, ♀, Russia, Moscow-city, Kon'kovo, 24.05.2002. Korolev V.A. leg. (/ Из колл. Королева В.А. / Экз. № Pr00381);

Россия, Московская обл., Красногорский р-н:

1385. *gen. aest.*, ♂, Московская обл., окр. г.Химки, с.Путилково, 5.08.1975. В.А.Королев. (/ Из колл. Королева В.А. / Экз. № Pr00392);
1386. *gen. vern.*, ♂, Московская обл., окр. г.Химки, с.Путилково, 26.05.1984. В.А.Королев. (/ Из колл. Королева В.А. / Экз. № Pr00393);
1387. *gen. vern.*, ♀, Московская обл., окр. г.Химки, с.Путилково, 26.05.1984. В.А.Королев. (/ Из колл. Королева В.А. / Экз. № Pr00394);

Россия, Московская обл., Рузский р-н:

1388. *gen. vern.*, ♂, Московская обл., Рузский р-н, д.Апальщино, луг, 24.06.2004. Королев В.А. (/ Из колл. Королева В.А. / Экз. № Pr00420);
1389. *gen. vern.*, ♀, Московская обл., Рузский р-н, д.Апальщино, луг, 24.06.2004. Королев В.А. (/ Из колл. Королева В.А. / Экз. № Pr00421);

Россия, Московская обл., Можайский р-н:

1390. *gen. vern.*, ♂, Московская обл., Можайский р-н, п.Горетово. 28.06.1969.
Королев В.А. (/ Из колл. Королева В.А. / Экз. № Pr00439);
1391. *gen. vern.*, ♀, Московская обл., Можайский р-н, п.Горетово. 28.06.1969.
Королев В.А. (/ Из колл. Королева В.А. / Экз. № Pr00440);

Россия, Московская обл., Одинцовский р-н:

1392. *gen. vern.*, ♀Московская обл., окр. г.Звенигорода, п.Луцино. 21.06.1988.
В.А.Королев (/ Из колл. Королева В.А. / Экз. № Pr00429);
1393. *gen. vern.*, ♀Московская обл., окр. г.Звенигорода, п.Луцино. 12.06.1990.
В.А.Королев (/ Из колл. Королева В.А. / Экз. № Pr00430);
1394. *gen. vern.*, ♂, Московская обл., окр. г.Звенигорода, п.Луцино. 13.06.1991.
Королев В.А. (/ Из колл. Королева В.А. / Экз. № Pr00434);
1395. *gen. vern.*, ♀Московская обл., окр. г.Звенигорода, п.Луцино. 23.06.1991.
Королев В.А. (/ Из колл. Королева В.А. / Экз. № Pr00431);
1396. *gen. vern.*, ♀, Московская обл., окр. г.Звенигорода, п.Луцино. 23.06.1991.
Королев В.А. (/ Из колл. Королева В.А. / Экз. № Pr00432);
1397. *gen. vern.*, ♀, Московская обл., окр. г.Звенигорода, п.Луцино. 23.06.1991.
Королев В.А. (/ Из колл. Королева В.А. / Экз. № Pr00433);
1398. *gen. vern.*, ♂, Московская обл., окр. г.Звенигорода, п.Луцино. 26.06.1991.
В.А.Королев (/ Из колл. Королева В.А. / Экз. № Pr00435);
1399. *gen. vern.*, ♀, Московская обл., окр. г.Звенигорода, п.Луцино. 26.06.1991.
В.А.Королев (/ Из колл. Королева В.А. / Экз. № Pr00436);
1400. *gen. vern.*, ♀, Московская обл., Одинцовский р-н, п.Луцино, ЗБС, 27.06.1999.
Королев В.А. (/ Из колл. Королева В.А. / Экз. № Pr00437);
1401. *gen. vern.*, ♀, Московская обл., окр. г.Звенигорода, п.Луцино. 2.06.2006.
Королев В.А. (/ Из колл. Королева В.А. / Экз. № Pr00438);

Россия, Московская обл., Истринский р-н:

1402. *gen. vern.*, ♂, Московская обл., окр. ст. Истра, д.Рычково, 26.06.1972. Королев
В.А. // Из колл. Королева В.А. / Экз. № Pr00463;
1403. *gen. vern.*, ♀, Московская обл., окр. ст. Истра, д.Рычково, 26.06.1972. Королев
В.А. // Из колл. Королева В.А. / Экз. № Pr00464;

Россия, Московская обл., Солнечногорский р-н:

1404. *gen. aest.*, ♂, Московская обл., окр. п.Шереметьево, д.Дубровки, 22.07.1988.
Королев В.А. (/ Из колл. Королева В.А. / Экз. № Pr00401);
1405. *gen. aest.*, ♂, Московская обл., окр. п.Шереметьево, д.Дубровки, 23.07.1988.
Королев В.А. (/ Из колл. Королева В.А. / Экз. № Pr00402);
1406. *gen. aest.*, ♂, Московская обл., окр. п.Шереметьево, д.Дубровки, 26.07.1988.
Королев В.А. (/ Из колл. Королева В.А. / Экз. № Pr00403);
1407. *gen. aest.*, ♀, Московская обл., окр. п.Шереметьево, д.Дубровки, 25.07.1988.
Королев В.А. (/ Из колл. Королева В.А. / Экз. № Pr00404);

1408. *gen. aest.*, ♀, Московская обл., окр. п.Шереметьево, д.Дубровки, 25.07.1988.
Королев В.А. (/ Из колл. Королева В.А. / Экз. № Pr00405);
1409. *gen. aest.*, ♀, Московская обл., окр. п.Шереметьево, д.Дубровки, 25.07.1988.
Королев В.А. (/ Из колл. Королева В.А. / Экз. № Pr00406);
1410. *gen. vern.*, ♂, Московская обл., Солнечногорский р-н, п.Шереметьево,
28.05.1989. Королев В.А. (/ Из колл. Королева В.А. / Экз. № Pr00407);
1411. *gen. vern.*, ♂, Московская обл., Солнечногорский р-н, п.Шереметьево,
28.05.1989. Королев В.А. (/ Из колл. Королева В.А. / Экз. № Pr00408);
1412. *gen. vern.*, ♀, Московская обл., Солнечногорский р-н, п.Шереметьево,
28.05.1989. Королев В.А. (/ Из колл. Королева В.А. / Экз. № Pr00409);
1413. *gen. vern.*, ♂, Московская обл., Солнечногорский р-н, п.Шереметьево,
27.05.1990. Королев В.А. (/ Из колл. Королева В.А. / Экз. № Pr00410);
1414. *gen. vern.*, ♂, Московская обл., Солнечногорский р-н, п.Шереметьево,
27.05.1990. Королев В.А. (/ Из колл. Королева В.А. / Экз. № Pr00411);
1415. *gen. vern.*, ♂, Московская обл., Солнечногорский р-н, п.Шереметьево,
27.05.1990. Королев В.А. (/ Из колл. Королева В.А. / Экз. № Pr00412);
1416. *gen. vern.*, ♂, Московская обл., Солнечногорский р-н, п.Шереметьево,
27.05.1990. Королев В.А. (/ Из колл. Королева В.А. / Экз. № Pr00413);
1417. *gen. vern.*, ♀, Московская обл., Солнечногорский р-н, п.Шереметьево,
27.05.1990. Королев В.А. (/ Из колл. Королева В.А. / Экз. № Pr00414);
1418. *gen. vern.*, ♀, Московская обл., Солнечногорский р-н, п.Шереметьево,
27.05.1990. Королев В.А. (/ Из колл. Королева В.А. / Экз. № Pr00415);

Россия, Московская обл., Мытищинский р-н:

1419. *gen. vern.*, ♂, Московская обл., Мытищинский р-н, окр. г. Мытищи, лесопарк.
10.05.2003. Болдырев А. (Ex coll. Korolev V.A., № Pr00286);
1420. *gen. vern.*, ♂, Московская обл., Мытищинский р-н, окр. г. Мытищи, лесопарк.
10.05.2003. Болдырев А. (Ex coll. Korolev V.A., № Pr00287);
1421. *gen. vern.*, ♂, Московская обл., Мытищинский р-н, окр. г. Мытищи, лесопарк.
10.05.2003. Болдырев А. (Ex coll. Korolev V.A., № Pr00288);



1422

1431

1422. *gen. vern.*, ♂, Московская обл., Мытищинский р-н, окр. г. Мытищи, лесопарк.
10.05.2003. Болдырев А. (Ex coll. Korolev V.A., № Pr00289);

1423. *gen. vern.*, ♂, Московская обл., Мытищинский р-н, окр. г. Мытищи, лесопарк. 12.05.2003. Болдырев А. (Ex coll. Korolev V.A., № Pr00290);
1424. *gen. vern.*, ♂, Московская обл., Мытищинский р-н, окр. г. Мытищи, лесопарк. 12.05.2003. Болдырев А. (Ex coll. Korolev V.A., № Pr00291);
1425. *gen. vern.*, ♂, Московская обл., Мытищинский р-н, окр. г. Мытищи, лесопарк. 12.05.2003. Болдырев А. (Ex coll. Korolev V.A., № Pr00292);
1426. *gen. vern.*, ♀, Московская обл., Мытищинский р-н, окр. г. Мытищи, лесопарк. 4.06.2003. Болдырев А. (Ex coll. Korolev V.A., № Pr00293);
1427. *gen. aest.*, ♀, Московская обл., Мытищинский р-н, окр. г. Мытищи, лесопарк. 4.07.2003. Болдырев А. (/ Из колл. Королева В.А. / Экз. № Pr00294);
1428. *gen. aest.*, ♀, Московская обл., Мытищинский р-н, окр. г. Мытищи, лесопарк. 7-9.07.2003. Болдырев А. (/ Из колл. Королева В.А. / Экз. № Pr00295);
1429. *gen. aest.*, ♂, Московская обл., Мытищинский р-н, окр. г. Мытищи, лесопарк. 7-9.07.2003. Болдырев А. (/ Из колл. Королева В.А. / Экз. № Pr00296);
1430. *gen. aest.*, ♂, Московская обл., Мытищинский р-н, окр. г. Мытищи, лесопарк. 7-9.07.2003. Болдырев А. (/ Из колл. Королева В.А. / Экз. № Pr00297);
1431. *gen. aest.*, ♀, Московская обл., Мытищинский р-н, окр. г. Мытищи, лесопарк. 19.08.2003. Болдырев А. (/ Из колл. Королева В.А. / Экз. № Pr00299);
1432. *gen. aest.*, ♂, Московская обл., Мытищинский р-н, окр. г. Мытищи, лесопарк. 20.08.2003. Болдырев А. (/ Из колл. Королева В.А. / Экз. № Pr00298);

Россия, Московская обл., Домодедовский р-н:

1433. *gen. aest.*, ♂, Московская обл., Домодедовский р-н, д.Кишкино, поле. 19.08.2003. Королев В.А. (/ Из колл. Королева В.А. / Экз. № Pr00422);
1434. *gen. aest.*, ♂, Московская обл., Домодедовский р-н, д.Кишкино, поле. 19.08.2003. Королев В.А. (/ Из колл. Королева В.А. / Экз. № Pr00423);
1435. *gen. aest.*, ♂, Московская обл., Домодедовский р-н, д.Кишкино, поле. 19.08.2003. Королев В.А. (/ Из колл. Королева В.А. / Экз. № Pr00424);
1436. *gen. aest.*, ♂, Московская обл., Домодедовский р-н, д.Кишкино, поле. 19.08.2003. Королев В.А. (/ Из колл. Королева В.А. / Экз. № Pr00425);
1437. *gen. aest.*, ♂, Московская обл., Домодедовский р-н, д.Кишкино, поле. 19.08.2003. Королев В.А. (/ Из колл. Королева В.А. / Экз. № Pr00426);
1438. *gen. aest.*, ♂, Московская обл., Домодедовский р-н, д.Кишкино, поле. 19.08.2003. Королев В.А. (/ Из колл. Королева В.А. / Экз. № Pr00427);
1439. *gen. aest.*, ♀, Московская обл., Домодедовский р-н, д.Кишкино, поле. 19.08.2003. Королев В.А. (/ Из колл. Королева В.А. / Экз. № Pr00428);

Россия, Московская обл., Воскресенский р-н:

1440. *gen. vern.*, ♂, Московская обл., р.Нерская, п.Ашитково, 28.05.1995. Цуканова Л.А. // Из колл. Королева В.А. / Экз. № Pr00454;
1441. *gen. vern.*, ♂, Московская обл., р.Нерская, п.Ашитково, 28.05.1995. Цуканова Л.А. // Из колл. Королева В.А. / Экз. № Pr00455;
1442. *gen. vern.*, ♂, Московская обл., р.Нерская, п.Ашитково, 28.05.1995. Цуканова Л.А. // Из колл. Королева В.А. / Экз. № Pr00456;

1443. *gen. vern.*, ♂, Московская обл., р.Нерская, п.Ашитково, 28.05.1995. Цуканова Л.А. // Из колл. Королева В.А. / Экз. № Pr00457;
1444. *gen. vern.*, ♀, Московская обл., р.Нерская, п.Ашитково, 28.05.1995. Цуканова Л.А. // Из колл. Королева В.А. / Экз. № Pr00458;
1445. *gen. aest.*, ♀, Московская обл., р.Нерская, п.Ашитково, 1.07.1995. Цуканова Л.А. // Из колл. Королева В.А. / Экз. № Pr00459;
1446. *gen. aest.*, ♂, Московская обл., Воскресенский р-н, д.Свистягино, поле. 20.08.2003. Королев В.А. // Из колл. Королева В.А. / Экз. № Pr00460;

Россия, Московская обл., Коломенский р-н:

1447. *gen. aest.*, ♂, Московская обл., Коломенский р-н, д.Куземкино, поле. 18.08.2003. Королев В.А. (/ Из колл. Королева В.А. / Экз. № Pr00443);
1448. *gen. aest.*, ♂, Московская обл., Коломенский р-н, д.Куземкино, поле. 18.08.2003. Королев В.А. (/ Из колл. Королева В.А. / Экз. № Pr00444);
1449. *gen. aest.*, ♂, Московская обл., Коломенский р-н, д.Куземкино, поле. 18.08.2003. Королев В.А. (/ Из колл. Королева В.А. / Экз. № Pr00445);
1450. *gen. aest.*, ♂, Московская обл., Коломенский р-н, д.Куземкино, поле. 18.08.2003. Королев В.А. (/ Из колл. Королева В.А. / Экз. № Pr00446);
1451. *gen. aest.*, ♂, Московская обл., Коломенский р-н, д.Куземкино, поле. 18.08.2003. Королев В.А. (/ Из колл. Королева В.А. / Экз. № Pr00447);
1452. *gen. aest.*, ♀, Московская обл., Коломенский р-н, д.Куземкино, поле. 18.08.2003. Королев В.А. (/ Из колл. Королева В.А. / Экз. № Pr00448);

Россия, Московская обл., Раменский р-н:

1453. *gen. vern.*, ♂, Московская обл., [Бронницкий р-н(!)]. д.Агашкино. 10.08.1997. Королев В.А. (/ Из колл. Королева В.А. / Экз. № Pr00416);
1454. *gen. aest.*, ♂, Московская обл., [Бронницкий р-н(!)]. д.Агашкино. 17.08.2000. Королев В.А. (/ Из колл. Королева В.А. / Экз. № Pr00417);
1455. *gen. aest.*, ♀, Московская обл., [Бронницкий р-н(!)]. д.Агашкино. 10.07.2002. Королев В.А. (/ Из колл. Королева В.А. / Экз. № Pr00418);
1456. *gen. aest.*, ♀, Московская обл., [Бронницкий р-н(!)]. д.Агашкино. 10.07.2002. Королев В.А. (/ Из колл. Королева В.А. / Экз. № Pr00419);

Россия, Московская обл., Ступинский р-н:

1457. *gen. aest.*, ♀, Московская обл., Ступинский р-н, р.Северка, д.Благовское, 30.06.1991. Королев В.А. (/ Из колл. Королева В.А. / Экз. № Pr00308);
1458. *gen. aest.*, ♀, Московская обл., Ступинский р-н, р.Северка, д.Благовское, 30.06.1991. Королев В.А. (/ Из колл. Королева В.А. / Экз. № Pr00309);
1459. *gen. aest.*, ♀, Московская обл., Ступинский р-н, р.Северка, д.Благовское, 30.06.1991. Королев В.А. (/ Из колл. Королева В.А. / Экз. № Pr00310);
1460. *gen. aest.*, ♂, Московская обл., Ступинский р-н, д.Благовское, 22.07.1991. В.А.Королев (/ Из колл. Королева В.А. / Экз. № Pr00317);
1461. *gen. vern.*, ♂, Московская обл., Ступинский р-н, р.Северка, д.Благовское, 29.05.1994. Королев В.А. (/ Из колл. Королева В.А. / Экз. № Pr00311);

1462. *gen. vern.*, ♂, Московская обл., Ступинский р-н, р.Северка, д.Благовское, 29.05.1994. Королев В.А. (/ Из колл. Королева В.А. / Экз. № Pr00312);
1463. *gen. aest.*, ♀, Московская обл., Ступинский р-н, д. Бол. Алексеевское, 10.07.1995. Королев В.А. (/ Из колл. Королева В.А. / Экз. № Pr00318);
1464. *gen. aest.*, ♂, Московская обл., Ступинский р-н, р.Северка, д.Благовское, 17.08.1995. Королев В.А. (/ Из колл. Королева В.А. / Экз. № Pr00313);
1465. *gen. aest.*, ♀, Московская обл., Ступинский р-н, р.Северка, д.Благовское, 17.08.1995. Королев В.А. (/ Из колл. Королева В.А. / Экз. № Pr00314);
1466. *gen. aest.*, ♀, Московская обл., Ступинский р-н, д. Бол. Алексеевское, 17.08.1995. Королев В.А. (/ Из колл. Королева В.А. / Экз. № Pr00319);
1467. *gen. aest.*, ♀, Московская обл., Ступинский р-н, д.Благовское, 11.08.1997. Королев В.А. (/ Из колл. Королева В.А. / Экз. № Pr00321);
1468. *gen. aest.*, ♀, Московская обл., Ступинский р-н, д. Бол. Алексеевское, 11.08.1997. Королев В.А. (/ Из колл. Королева В.А. / Экз. № Pr00322);
1469. *gen. aest.*, ♀, Московская обл., Ступинский р-н, д. Лаптево, 11.08.2000. Королев В.А. (/ Из колл. Королева В.А. / Экз. № Pr00320);



1470

1471

1470. *gen. aest.*, ♂, Московская обл., Ступинский р-н, д.Благовское, 6.08.2001. Королев В.А. (/ Из колл. Королева В.А. / Экз. № Pr00315);
1471. *gen. aest.*, ♀, Московская обл., Ступинский р-н, д.Благовское, 6.08.2001. Королев В.А. (/ Из колл. Королева В.А. / Экз. № Pr00316);
1472. *gen. aest.*, ♀, Московская обл., Ступинский р-н, д.Благовское, поляна. 16-21.07.2003. Королев В.А. (/ Из колл. Королева В.А. / Экз. № Pr00325);
1473. *gen. aest.*, ♂, Московская обл., Ступинский р-н, д.Благовское, 18-20.08.2003. Королев В.А. (/ Из колл. Королева В.А. / Экз. № Pr00323);
1474. *gen. aest.*, ♀, Московская обл., Ступинский р-н, д.Благовское, 18-20.08.2003. Королев В.А. (/ Из колл. Королева В.А. / Экз. № Pr00324);
1475. *gen. vern.*, ♂, Московская обл., Ступинский р-н, д.Благовское, поляна. 3.05.2004. Королев В.А. (/ Из колл. Королева В.А. / Экз. № Pr00326);
1476. *gen. vern.*, ♂, Московская обл., Ступинский р-н, д.Благовское, поляна. 3.05.2004. Королев В.А. (/ Из колл. Королева В.А. / Экз. № Pr00327);
1477. *gen. vern.*, ♂, Московская обл., Ступинский р-н, д.Благовское, поляна. 3.05.2004. Королев В.А. (/ Из колл. Королева В.А. / Экз. № Pr00328);

1478. *gen. vern.*, ♂, Московская обл., Ступинский р-н, д.Благовское, поляна.
3.05.2004. Королев В.А. (/ Из coll. Королева В.А. / Экз. № Pr00329);



1479

1486

1479. *gen. vern.*, ♀, Московская обл., Ступинский р-н, д.Благовское, поляна.
3.05.2004. Королев В.А. (/ Из coll. Королева В.А. / Экз. № Pr00330);

1480. *gen. vern.*, ♂, Московская обл., Ступинский р-н, д.Благовское, в саду.
9.05.2005. Королев В.А. (/ Из coll. Королева В.А. / Экз. № Pr00337);



1481. *aberration, gen. vern.*, ♂, Московская обл., Ступинский р-н, д.Мещерино, поляна. 29.05.2004. Королев В.А. (Ex coll. Korolev V.A., № Pr00331);

1482. *aberration, gen. vern.*, ♂, Московская обл., Ступинский р-н, д.Мещерино, поляна. 29.05.2004. Королев В.А. (Ex coll. Korolev V.A., № Pr00332);

1483. *gen. vern.*, ♂, Московская обл., Ступинский р-н, д.Мещерино, поляна. 29.05.2004. Королев В.А. (/ Из coll. Королева В.А. / Экз. № Pr00333);

1484. *gen. vern.*, ♂, Московская обл., Ступинский р-н, д.Мещерино, поляна. 29.05.2004. Королев В.А. (/ Из coll. Королева В.А. / Экз. № Pr00334);

1485. *gen. vern.*, ♀, Московская обл., Ступинский р-н, д.Мещерино, поляна. 29.05.2004. Королев В.А. (/ Из coll. Королева В.А. / Экз. № Pr00335);

1486. *gen. vern.*, ♀, Московская обл., Ступинский р-н, д.Мещерино, поляна. 29.05.2004. Королев В.А. (/ Из coll. Королева В.А. / Экз. № Pr00336);

1487. *gen. vern.*, ♀ (3-е поколение), Московская обл., Ступинский р-н, д.Благовское, в саду. 13.09.2013. Королев В.А. (/ Из coll. Королева В.А. / Экз. № Pr00338);

Россия, Московская обл., Чеховский р-н:

1488. *gen. vern.*, ♂, Московская обл., Чеховский р-н., п.Новый Быт, 28.05.2003.
Королев В.С. // Из колл. Королева В.А. / Экз. № Pr00736
1489. *gen. aest.*, ♂, Московская обл., Чеховский р-н, д.Дидяково, поле. 19.07.2003.
Королев С.В. (/ Из колл. Королева В.А. / Экз. № Pr00300);
1490. *gen. aest.*, ♂, Московская обл., Чеховский р-н, д.Дидяково, поле. 19.07.2003.
Королев В.А. (/ Из колл. Королева В.А. / Экз. № Pr00301);
1491. *gen. aest.*, ♂, Московская обл., Чеховский р-н, д.Дидяково, поле. 19.07.2003.
Королев В.А. (/ Из колл. Королева В.А. / Экз. № Pr00302);
1492. *gen. aest.*, ♀, Московская обл., Чеховский р-н, д.Дидяково, поле. 19.07.2003.
Королев В.А. (/ Из колл. Королева В.А. / Экз. № Pr00304);
1493. *gen. aest.*, ♂, Московская обл., Чеховский р-н, д.Дидяково, поле. 20-
25.07.2005. Королев В.С. (/ Из колл. Королева В.А. / Экз. № Pr00303);
1494. *gen. aest.*, ♀, Московская обл., Чеховский р-н, д.Дидяково, поле. 20-
25.07.2005. Королев В.С. (/ Из колл. Королева В.А. / Экз. № Pr00305);
1495. *gen. aest.*, ♀, Московская обл., Чеховский р-н, д.Дидяково, поле. 20-
25.07.2005. Королев В.С. (/ Из колл. Королева В.А. / Экз. № Pr00306);
1496. *gen. aest.*, ♀, Московская обл., Чеховский р-н, д.Дидяково, поле. 20-
25.07.2005. Королев В.С. (/ Из колл. Королева В.А. / Экз. № Pr00307);

Россия, Московская обл., Серпуховский р-н:



1497

1498

1497. *gen. aest.*, ♂, Russia, Moscow reg., Serpukhov district, Prioksko-Terrasny
Reservat, Luzhki vil., 13.07.2004. Samodurov G.D. leg. // Из колл. Королева
В.А. / Экз. № Pr00461;
1498. *gen. aest.*, ♀, Russia, Moscow reg., Serpukhov district, Prioksko-Terrasny
Reservat, Luzhki vil., 13.07.2004. Samodurov G.D. leg. // Из колл. Королева
В.А. / Экз. № Pr00462.

Россия, Калужская обл.:

1499. *gen. vern.*, ♂, Калужская обл., п.Людиново, 22.08.1995. Бабакина О.А. // Из
колл. Королева В.А. / Экз. № Pr00465;
1500. *gen. vern.*, ♂, Калужская обл., п.Людиново, 22.08.1995. Бабакина О.А. // Из
колл. Королева В.А. / Экз. № Pr00466;

Россия, Волгоградская обл.:

1501. *gen. vern.*, ♂, "*Pieris napi* ♂" / SE Russia, Volgograd. 7.05.[20]03. (Горная Поляна). Samus A. // Из колл. Королева В.А. / Экз. № Pr00521;
 1502. *gen. vern.*, ♂, "*Pieris napi* ♂" / SE Russia, Volgograd. 22.05.[20]03. (Горная Поляна). Samus A. // Из колл. Королева В.А. / Экз. № Pr00522;
 1503. *gen. vern.*, ♂, Волгоградская обл., окр. г.Волгограда, Горная Поляна, 22.05.2003. Самусь А. // Из колл. Королева В.А. / Экз. № Pr00523;
 1504. *gen. vern.*, ♂, "*Pieris napi* ♂" / S Russia, Volgograd-city. Gornaya Polyana hollow. 25.04.2004. Samus A. // Из колл. Королева В.А. / Экз. № Pr00524;
 1505. *gen. vern.*, ♂, "*Pieris napi* ♂" / S Russia, Volgograd-city. Gornaya Polyana hollow. 25.04.2004. Samus A. // Из колл. Королева В.А. / Экз. № Pr00525;
 1506. *gen. vern.*, ♂, Волгоградская обл., окр. г.Волгограда, Горная Поляна, 25.04.2004. Самусь А. // Из колл. Королева В.А. / Экз. № Pr00526;



1507



1508

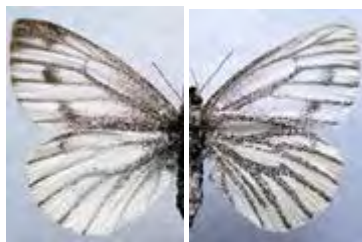

1509

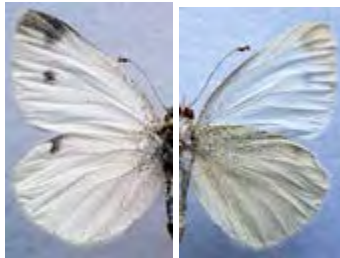

1511

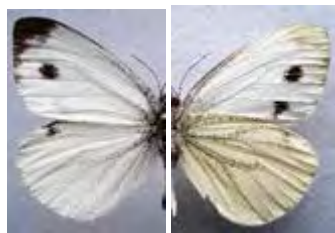

1514



1519

1507. *gen. vern.*, ♂, Волгоградская обл., 1507окр. г.Волгограда, Горная Поляна, 25.04.2004. Самусь А. // Из колл. Королева В.А. / Экз. № Pr00527;
1508. *gen. vern.*, ♀, "*Pieris napi* " / S Russia, Volgograd-city. Gornaya Polyana. 21.05.2003. Samus A. // Из колл. Королева В.А. / Экз. № Pr00528;
1509. *gen. vern.*, ♀, Волгоградская обл., Среднеахтубинский р-н, п.Рыбачий, 1.05.2004. Кузнецов Г.В. // Из колл. Королева В.А. / Экз. № Pr00529;
1510. *gen. vern.*, ♀, Волгоградская обл., Среднеахтубинский р-н, п.Рыбачий, 1.05.2004. Кузнецов Г.В. // Из колл. Королева В.А. / Экз. № Pr00530;
1511. *gen. vern.*, ♀, Волгоградская обл., Городищенский р-н, б.Песчаная, 24.04.2004. leg. Кузнецов Г.В. / Ex coll. Korolev V.A., № Pr00732;
1512. *gen. vern.*, ♂, г.Волгоград, окр. п. Горная Поляна, 20.04.2004. leg. Кузнецов Г.В. // Из колл. Королева В.А. / Экз. № Pr00733;
1513. *gen. vern.*, ♂, г.Волгоград, окр. п. Горная Поляна, 20.04.2004. leg. Кузнецов Г.В. // Из колл. Королева В.А. / Экз. № Pr00734;
1514. *gen. vern.*, ♀, г. Волгоград, Кировский р-н, лесопарк Горная Поляна. 22.04.2004. Самусь А.Н. // Из колл. Королева В.А. / Экз. № Pr00735;
1515. *gen. vern.*, ♂, «*P. napi* ♂» / SE Eur. Russia, Volgograd/ Volga-Akhtuba floodplain / Sakharnyi settl. env. / 23.04.2005. Samus A.N. // Из колл. Королева В.А. / Экз. № Pr00737;
1516. *gen. vern.*, ♂, «*P. napi* ♂» / SE Eur. Russia, Volgograd/ Volga-Akhtuba floodplain / Sakharnyi settl. env. / 23.04.2005. Samus A.N. // Из колл. Королева В.А. / Экз. № Pr00738;
1517. *gen. vern.*, ♂, г. Волгоград, Кировский р-н, лесопарк Горная Поляна. 22.04.2004. Самусь А.Н. // Из колл. Королева В.А. / Экз. № Pr00739;
1518. *gen. vern.*, ♂, г. Волгоград, Кировский р-н, лесопарк Горная Поляна. 22.04.2004. Самусь А.Н. // Из колл. Королева В.А. / Экз. № Pr00740;
1519. *gen. vern.*, ♂, «*P. napi* ♂» / SE Eur. Russia, Volgograd-city / Gornaya Polyana Park / 22.04.2006. Leg. Samus A.N. // Из колл. Королева В.А. / Экз. № Pr00741;

Россия, Крым:

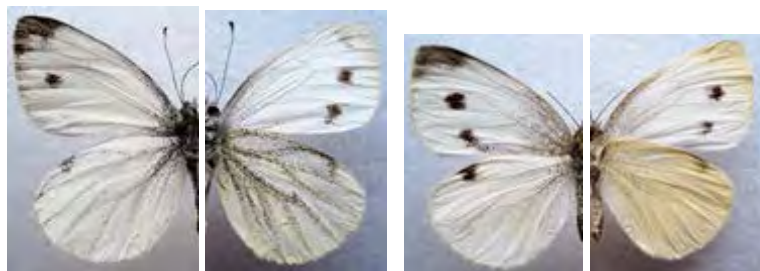

1520

1531

1520. *gen. aest.*, ♂, Крым, Бахчисарайский р-н, окр. с.Прохладное, 6.06.1983. В.А.Королев. (/ Из колл. Королева В.А. / Экз. № Pr00362);

1521. *gen. aest.*, ♂, Крым, Бахчисарайский р-н, окр. с. Прохладное, 8.07.1983. В.А.Королев. (Из coll. Королева В.А. / Экз. № Pr00363);
1522. *gen. aest.*, ♂, Крым, Бахчисарайский р-н, окр. с. Прохладное, 6.06.1983. В.А.Королев. (Из coll. Королева В.А. / Экз. № Pr00364);
1523. *gen. aest.*, ♂, Крым, Бахчисарайский р-н, окр. с. Прохладное, 6.06.1983. В.А.Королев. (Из coll. Королева В.А. / Экз. № Pr00365);
1524. *gen. aest.*, ♂, Крым, Бахчисарайский р-н, окр. с. Прохладное, 3.07.1983. В.А.Королев. (Из coll. Королева В.А. / Экз. № Pr00366);
1525. *gen. aest.*, ♀, Крым, Бахчисарайский р-н, окр. с. Прохладное, база МГУ, 23.06.1980. В.А.Королев. (Из coll. Королева В.А. / Экз. № Pr00367);
1526. *gen. aest.*, ♀, Крым, Бахчисарайский р-н, окр. с. Прохладное, 6.06.1983. В.А.Королев. (Из coll. Королева В.А. / Экз. № Pr00368);
1527. *gen. aest.*, ♀, Крым, Бахчисарайский р-н, окр. с. Прохладное, 29.06.1983. В.А.Королев. (Из coll. Королева В.А. / Экз. № Pr00369);
1528. *gen. aest.*, ♀, Крым, Бахчисарайский р-н, окр. с. Прохладное, 29.06.1983. В.А.Королев. (Из coll. Королева В.А. / Экз. № Pr00953);
1529. *gen. aest.*, ♀, Крым, Бахчисарайский р-н, окр. с. Прохладное, 6.06.1983. В.А.Королев. (Из coll. Королева В.А. / Экз. № Pr00370);
1530. *gen. aest.*, ♀, Крым, Бахчисарайский р-н, окр. с. Прохладное, 3.06.1982. В.А.Королев. (Из coll. Королева В.А. / Экз. № Pr00371);
1531. *gen. aest.*, ♀, Крым, Бахчисарайский р-н, окр. с. Прохладное, 3.07.1983. В.А.Королев. (Из coll. Королева В.А. / Экз. № Pr00372);
1532. *gen. aest.*, ♀, Крым, Бахчисарайский р-н, окр. с. Прохладное, 6-9.07.2004. Савиновская В.С. (Из coll. Королева В.А. / Экз. № Pr00373);
1533. *gen. aest.*, ♂, Крым, Феодосия, г. Лысая, 17-18.08.1998. Королев В.А. (Из coll. Королева В.А. / Экз. № Pr00374);
1534. *gen. aest.*, ♀, Крым, Феодосия, г. Лысая, 17-18.08.1998. Королев В.А. (Из coll. Королева В.А. / Экз. № Pr00375);



1535. *gen. aest.*, ♀, Крым, Феодосия, г. Лысая, 130 м. 28-31.08.1997. Королев В.А. (Из coll. Королева В.А. / Экз. № Pr00376);

Россия, Кавказ, Краснодарский край:

1536. *gen. aest.*, ♂, North Caucasus. Krasnodar Territory, Armavir vic., 15.08.1970. Korolev V.A. leg. (Из coll. Королева В.А. / Экз. № Pr00354);

1537. *gen. aest.*, ♂, North Caucasus. Adygeya Republic, Maikop vic., 31.07.1970. Korolev V.A. leg. (/ Из колл. Королева В.А. / Экз. № Pr00353);
1538. *gen. aest.*, ♂, Кавказ, Краснодарский край, Туапсинский р-н, п.Небуг. si23.08.2017. Королёв С.В. leg. / Ex coll. Korolev V.A., № Pr03897;
1539. *gen. aest.*, ♂, Кавказ, Краснодарский край, Туапсинский р-н, п.Небуг. si23.08.2017. Королёв С.В. leg. / Ex coll. Korolev V.A., № Pr03898

Россия, Северный Кавказ, Ставропольский край:

1540. *gen. aest.*, ♂, North Caucasus, Stavropol Territory, Stavropol-city, Park. 16-17.08.1970. Korolev V.A. leg. (Ex coll. Korolev V.A., № Pr00342);
1541. *gen. aest.*, ♀, North Caucasus, Stavropol Territory, Stavropol-city, Park. 16-17.08.1970. Korolev V.A. leg. (/ Из колл. Королева В.А. / Экз. № Pr00343);
1542. *gen. aest.*, ♂, North Caucasus, Stavropol Territory, Stavropol-city, Park. 19.07.1970. Korolev V.A. leg. (Ex coll. Korolev V.A., № Pr00344);
1543. *gen. aest.*, ♂, North Caucasus, Stavropol Territory, Stavropol-city, Park. 19.07.1970. Korolev V.A. leg. (Ex coll. Korolev V.A., № Pr00345);
1544. *gen. aest.*, ♀, North Caucasus, Stavropol Territory, Stavropol-city, Park. 19.07.1970. Korolev V.A. leg. (Ex coll. Korolev V.A., № Pr00346);
1545. *gen. aest.*, ♂, North Caucasus. Stavropol Territory, Kislovodsk, 10.08.1970. Korolev V.A. leg. (/ Из колл. Королева В.А. / Экз. № Pr00347);
1546. *gen. aest.*, ♀, North Caucasus. Stavropol Territory, Zelenokumsk, Kuma riv., 1-2.08.1970. Korolev V.A. leg. (/ Из колл. Королева В.А. / Экз. № Pr00348);
1547. *gen. aest.*, ♂, North Caucasus. Stavropol Territory, Kochubeevskoe, Kuban river, 20.07.1970. Korolev V.A. leg. (/ Из колл. Королева В.А. / Экз. № Pr00349);
1548. *gen. aest.*, ♀, North Caucasus. Stavropol Territory, Kochubeevskoe, Kuban river, 20.07.1970. Korolev V.A. leg. (/ Из колл. Королева В.А. / Экз. № Pr00350);
1549. *gen. aest.*, ♂, North Caucasus. Zheleznovodsk, Beshtau Station, 5-6.08.1970. Korolev V.A. leg. (/ Из колл. Королева В.А. / Экз. № Pr00351);
1550. *gen. aest.*, ♀, North Caucasus. Zheleznovodsk, Beshtau Station, 5-6.08.1970. Korolev V.A. leg. (/ Из колл. Королева В.А. / Экз. № Pr00352);



1551. *gen. aest.*, ♀, Сев. Кавказ, окр. Пятигорска, луг на г.Машук, 15.08.1970. V.A.Korolev leg. // Из колл. Королева В.А. / Экз. № Pr00872;

Россия, Южный Урал:

1552. *gen. aest.*, ♂, Южный Урал, Оренбургская обл., р.Сакмара, г.Кувандык, 11.07.1994. С.В.Королев // Из колл. Королева В.А. / Экз. № Pr00536;
 1553. *gen. aest.*, ♂, Южный Урал, Оренбургская обл., р.Сакмара, г.Кувандык, 11.07.1994. С.В.Королев // Из колл. Королева В.А. / Экз. № Pr00537;
 1554. *gen. aest.*, ♂, Южный Урал, Оренбургская обл., р.Сакмара, г.Кувандык, 11.07.1994. С.В.Королев // Из колл. Королева В.А. / Экз. № Pr00538;
 1555. *gen. aest.*, ♂, Южный Урал, Оренбургская обл., р.Сакмара, г.Кувандык, 11.07.1994. В.А.Королев // Из колл. Королева В.А. / Экз. № Pr00539;
 1556. *gen. aest.*, ♂, Южный Урал, долина р.Сакмары, п.Чураево, 16-19.07.1994. Королев В.А. // Из колл. Королева В.А. / Экз. № Pr00540;



1557

1559

1557. *gen. aest.*, ♂, Южный Урал, Оренбургская обл., р.Сакмара, г.Кувандык, 20.07.1994. С.В.Королев // Из колл. Королева В.А. / Экз. № Pr00541;
 1558. *gen. aest.*, ♂, Южный Урал, Оренбургская обл., р.Сакмара, г.Кувандык, 20.07.1994. С.В.Королев // Из колл. Королева В.А. / Экз. № Pr00542;
 1559. *gen. aest.*, ♂, Южный Урал, долина р.Сакмары, п.Чураево, 12-14.07.1994. В.А.Королев // Из колл. Королева В.А. / Экз. № Pr00543;
 1560. *gen. aest.*, ♀, Южный Урал, долина р.Сакмары, п.Чураево, 12-14.07.1994. В.А.Королев // Из колл. Королева В.А. / Экз. № Pr00544;
 1561. *gen. aest.*, ♀, Южный Урал, долина р.Сакмары, п.Чураево, 12-14.07.1994. В.А.Королев // Из колл. Королева В.А. / Экз. № Pr00545;
 1562. *gen. aest.*, ♀, Южный Урал, долина р.Сакмары, п.Чураево, 12-14.07.1994. В.А.Королев // Из колл. Королева В.А. / Экз. № Pr00546;
 1563. *gen. aest.*, ♀, Южный Урал, долина р.Сакмары, п.Чураево, 12-14.07.1994. В.А.Королев // Из колл. Королева В.А. / Экз. № Pr00547;
 1564. *gen. aest.*, ♀, Южный Урал, долина р.Сакмары, п.Чураево, 12-15.07.1994. Королев В.А. // Из колл. Королева В.А. / Экз. № Pr00548;
 1565. *gen. aest.*, ♀, Южный Урал, долина р.Сакмары, п.Чураево, 12-15.07.1994. Королев В.А. // Из колл. Королева В.А. / Экз. № Pr00549;
 1566. *gen. aest.*, ♀, Южный Урал, долина р.Сакмары, п.Чураево, 15-19.07.1994. С.В.Королев // Из колл. Королева В.А. / Экз. № Pr00550;

1567. *gen. aest.*, ♀, Южный Урал, долина р.Сакмары, п.Чураево, 16-19.07.1994.
Королев В.А. // Из колл. Королева В.А. / Экз. № Pr00551;
1568. *gen. aest.*, ♀, Южный Урал, Оренбургская обл., р.Сакмара, г.Кувандык,
20.07.1994. С.В.Королев // Из колл. Королева В.А. / Экз. № Pr00552;
1569. *gen. aest.*, ♀, Южный Урал, Оренбургская обл., р.Сакмара, г.Кувандык,
20.07.1994. С.В.Королев // Из колл. Королева В.А. / Экз. № Pr00553;

Pieris napi meridionalis (Heune, 1895)

Италия:



1570. *gen. vern.*, ♂, IT[ALY]-F.V. Giulia UL 87, GO – Carso gorisiano, Lago di
Pietrarossa, 45°48'N-13°33'E, - 20 m, 6.04.2009. Lucio Morin legit // Из колл.
Королева В.А. / Экз. № Pr00472;

Черногория:



1571. *gen. aest.*, ♂, Montenegro, Herceg-Novi vicinity, 21.06-18.07.2014. Romanenko
A.V. leg. (/ Из колл. Королева В.А. / Экз. № Pr00377);

Pieris napi suffusa (Verity, 1908)

Россия, Большой Кавказ, Краснодарский край:

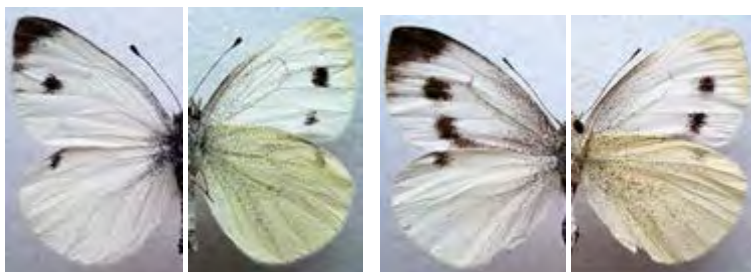

1572

1573

1572. (Табл. XV) *gen. aest.*, ♂, Кавказ, окр.Адлера, 3.06.1995. Бабакина О.А. (/ Из колл. Королева В.А. / Экз. № Pr00355);
1573. (Табл. XV) *gen. aest.*, ♀, Кавказ, Черноморское побережье, п.Лоо, 12.06.1995. Бабакина О.А. (/ Из колл. Королева В.А. / Экз. № Pr00357);
1574. *gen. aest.*, ♀, Кавказ. Краснодарский кр., г.Адлер, окр. аэропорта. 10.08.1985. С.В.Королев. (/ Из колл. Королева В.А. / Экз. № Pr00358);
1575. *gen. aest.*, ♀, Кавказ. Краснодарский кр., г.Адлер, окр. аэропорта. 8.08.1985. С.В.Королев. (/ Из колл. Королева В.А. / Экз. № Pr00359);
1576. *gen. aest.*, ♀, Кавказ. Краснодарский кр., г.Адлер, окр. аэропорта. 10.08.1985. С.В.Королев. (/ Из колл. Королева В.А. / Экз. № Pr00360);
1577. *gen. aest.*, ♂, Кавказ. Краснодарский кр., Лазаревский р-н, окр. Красной Поляны, п.Солох-Аул, 10-15.07.2009. Вершов Ю. leg. (/ Из колл. Королева В.А. / Экз. № Pr00361);

Pieris napi mazandarana Eitschberger, 1987

Закавказье, Армения:

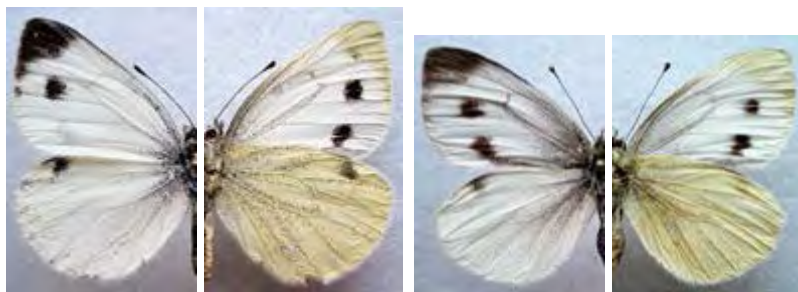

1578

1579

1578. (Табл. XV) *gen. aest.*, ♂, «*Pieris napi meridionalis* Heyne, 1895/ *gen. aest.*/ Republic Armenia/ Aiotdzorsky Range, Vayots Dzor Province, Yeghegnadzor suburbs, 150 km Se from Yerevan, Mountain steppes, h. 2000 m., July 1-15, 2009. Yriy Shevnin» (Ex coll. Korolev V.A., № Pr00378);

1579. *gen. aest.*, ♀, «*Pieris napi meridionalis* Heyne, 1895/ *gen. aest.*/ Republic Armenia/ Aiotdzorsky Range, Vayots Dzor Province, Yeghegnadzor suburbs, 150 km Se from Yerevan, Mountain steppes, h. 2000 m., July 1-15, 2009. Yriy Shevnia»
(/ Из колл. Королева В.А. / Экз. № Pr00379);

Pieris napi keskuelai Eitschberger, 2001

Россия, Полярный Урал:

1580. *gen. vern.*, ♂, Russia, Polar Ural, Sob River, “141 km” railway station of route “Vorkuta-Labytnangi”, 7.07.2006. / Ex coll. Korolev V.A., № Pr00473;
1581. *gen. vern.*, ♂, Russia, Polar Ural, Sob River, “141 km” railway station of route “Vorkuta-Labytnangi”, 7.07.2006. / Ex coll. Korolev V.A., № Pr00474;



1582

1584

1582. *gen. vern.*, ♂, Russia, Polar Ural, Sob River, “141 km” railway station of route “Vorkuta-Labytnangi”, 26.06.2006. / Ex coll. Korolev V.A., № Pr00475;
1583. *gen. vern.*, ♂, Russia, Polar Ural, Sob River, “141 km” railway station of route “Vorkuta-Labytnangi”, 26.06.2006. / Ex coll. Korolev V.A., № Pr00476;
1584. *gen. vern.*, ♀, Russia, Polar Ural, Sob River, “141 km” railway station of route “Vorkuta-Labytnangi”, 26.06.2006. / Ex coll. Korolev V.A., № Pr00477;

Pieris napi muchei Eitschberger, 1983

Киргизия, Северный Тянь-Шань, Киргизский хр.:

1585. *gen. aest.*, ♂, Киргизский хребет, окр. п.Кашка-Суу, п.Интрегельпс, 1400 м, 26.07.1992. В.А.Королев // Из колл. Королева В.А. / Экз. № Pr00555;
1586. *gen. aest.*, ♂, Киргизский хребет, окр. п.Кашка-Суу, п.Интрегельпс, 1400 м, 26.07.1992. В.А.Королев // Из колл. Королева В.А. / Экз. № Pr00556;
1587. *gen. aest.*, ♂, Киргизский хребет, окр. п.Кашка-Суу, п.Интрегельпс, 1400 м, 26.07.1992. В.А.Королев // Из колл. Королева В.А. / Экз. № Pr00557;
1588. (Табл. XV) *gen. aest.*, ♂, Киргизский хребет, окр. п.Кашка-Суу, п.Интрегельпс, 1400 м, 26.07.1992. В.А.Королев // Из колл. Королева В.А. / Экз. № Pr00558;
1589. *gen. aest.*, ♂, Киргизский хребет, окр. п.Кашка-Суу, п.Интрегельпс, 1400 м, 26.07.1992. В.А.Королев // Из колл. Королева В.А. / Экз. № Pr00559;



1588

1595

1590. *gen. aest.*, ♂, Киргизский хребет, окр. п.Кашка-Суу, п.Интрегельпс, 1400 м, 26.07.1992. В.А.Королев // Из колл. Королева В.А. / Экз. № Pr00560;
 1591. *gen. aest.*, ♂, Киргизский хребет, окр. п.Кашка-Суу, п.Интрегельпс, 1400 м, 26.07.1992. В.А.Королев // Из колл. Королева В.А. / Экз. № Pr00561;
 1592. *gen. aest.*, ♂, Киргизский хребет, окр. п.Кашка-Суу, п.Интрегельпс, 1400 м, 26.07.1992. В.А.Королев // Из колл. Королева В.А. / Экз. № Pr00562;
 1593. *gen. aest.*, ♀, Киргизский хребет, окр. п.Кашка-Суу, п.Интрегельпс, 1400 м, 26.07.1992. В.А.Королев // Из колл. Королева В.А. / Экз. № Pr00563;
 1594. *gen. aest.*, ♀, Киргизский хребет, окр. п.Кашка-Суу, п.Интрегельпс, 1400 м, 26.07.1992. В.А.Королев // Из колл. Королева В.А. / Экз. № Pr00564;
 1595. (Табл. XV) *gen. aest.*, ♀, Киргизский хребет, окр. п.Кашка-Суу, п.Интрегельпс, 1400 м, 26.07.1992. В.А.Королев // Из колл. Королева В.А. / Экз. № Pr00565;
 1596. *gen. aest.*, ♀, Киргизский хребет, окр. п.Кашка-Суу, п.Интрегельпс, 1400 м, 26.07.1992. В.А.Королев // Из колл. Королева В.А. / Экз. № Pr00566;
 1597. *gen. aest.*, ♀, Киргизский хребет, окр. п.Кашка-Суу, ущ.Малиновое, 1400 м, 31.07.1992. В.А.Королев // Из колл. Королева В.А. / Экз. № Pr00567;

Казахстан, хр. Джунгарский Алатау:



1598. *gen. aest.*, ♂, SE Kazakhstan, Almaty reg., Kerbulak distr., 10 km NE Rudnichnyi sttl, Koksu riv., Dzhungarskyi Alatau mt. rdg. 8.07.2013. H=1400 m. Leg. Samus A.N. // Из колл. Королева В.А. / Экз. № Pr00568;

Южный Казахстан, хр. Кунгей-Алатау:



1599. *gen. aest.*, ♀, SE Kazakhstan, Almaty reg., Raiymbek distr., Kolsai Lake, N slope of Kungei Ala-Too. 5.07.2013. H= 2000 m. Leg. Samus A.N. // Из колл. Королева В.А. / Экз. № Pr00569;

Pieris bowdeni Eitschberger, 1983
Pieris bowdeni bowdeni Eitschberger, 1983

Закавказье, Армения:

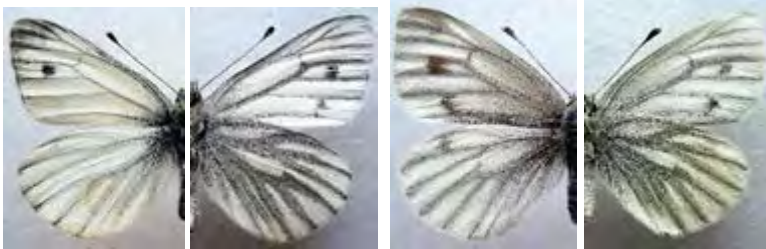

1600

1601

1600. (Табл. XV) ♂, Armenia, Kadjaran, Zangezur Mts., 2800-3100 m a.s.l., 14-16.07.2009. leg. Beranek // Из колл. Королева В.А. / Экз. № Pr00451;
1601. (Табл. XV) ♀, Armenia, Kadjaran, Zangezur Mts., 2800-3100 m a.s.l., 14-16.07.2009. leg. Beranek // Из колл. Королева В.А. / Экз. № Pr00452;

Pieris narina Verity, 1908
Pieris narina narina Verity, 1908

Киргизия, Внутренний Тянь-Шань, хр. Байдуду:

1602. (Табл. XV) ♂, Kyrgyzstan, Inner Tien-Shan, Baiduly Mt. Range, Sary-Bulak river gorge, 2700-3100 m a.s.l., 8.07.2009. N.Rubin leg. // Из колл. Королева В.А. / Экз. № Pr00470;



1602

1603

1603. (Табл. XV) ♀, Kirgызstan, Inner Tien-Shan, Baiduly Mt. Range, Sary-Bulak river gorge, 2700-3100 m a.s.l., 8.07.2009. N.Rubin leg. // Из колл. Королева В.А. / Экз. № Pr00471;

Pieris ochsenheimeri Staudinger, 1886

Pieris ochsenheimeri ochsenheimeri Staudinger, 1886

Киргизия, Алайский хр.:



1604

1605

1604. (Табл. XV) ♂, Киргизия, Вост. Алай, ср. течение р.Тар, аил Терек-Су. 2000 м. 5.07.1992. Самодуров Г.Д. leg. / Ex coll. Korolev V.A., № Pr00519;

1605. (Табл. XV) ♀, Киргизия, Вост. Алай, ср. течение р.Тар, аил Терек-Су. 2000 м. 5.07.1992. Самодуров Г.Д. leg. / Ex coll. Korolev V.A., № Pr00520;

Pieris bryoniae Hubner, [1805]

Pieris bryoniae caucasica Lorkovic, 1970

Россия, Большой Кавказ, Краснодарский край:



1606

1607

1606. (Табл. XV) *gen. aest.*, ♂, Кавказ, Красная Поляна, 1300 м. 3.06.1995. Бабакина О.А. // Из колл. Королева В.А. / Экз. № Pr00486;

1607. (Табл. XV) *gen. aest.*, ♀, Кавказ, Черноморское побережье, п.Лоо, 12.06.1995. Бабакина О.А. (/ Из колл. Королева В.А. / Экз. № Pr00356);

Pieris bryoniae bryonides Sheljuzhko, 1910

Казахстан, хр. Джунгарский Алатау:



1608

1611

1608. (Табл. XV) ♂, SE Kazakhstan, Dzhungarsky Alatau, Tyshkantau Mts., Burkhan river ravine, 2300-2700 m a.s.l., 16-19.06.2008. N.Rubin & Yu.Sobolevskaya leg. // Из колл. Королева В.А. / Экз. № Pr00469;

1609. ♂, SE Kazakhstan, Almaty reg., Kerbulak distr., 10 km NE Rudnichnyi sttl, Koksuviv., Dzhungarskiy Alatau mt. rdg. 8.07.2013. H=1400 m. Leg. Samus A.N. // Из колл. Королева В.А. / Экз. № Pr00478;

1610. ♂, SE Kazakhstan, Almaty reg., Kerbulak distr., 10 km NE Rudnichnyi sttl, Koksuviv., Dzhungarskiy Alatau mt. rdg. 8.07.2013. H=1400 m. Leg. Samus A.N. // Из колл. Королева В.А. / Экз. № Pr00479;

1611. ♂, SE Kazakhstan, Almaty reg., Kerbulak distr., 10 km NE Rudnichnyi sttl, Koksuviv., Dzhungarskiy Alatau mt. rdg. 8.07.2013. H=1400 m. Leg. Samus A.N. // Из колл. Королева В.А. / Экз. № Pr00480;

1612. ♂, SE Kazakhstan, Almaty reg., Kerbulak distr., 10 km NE Rudnichnyi sttl, Koksuviv., Dzhungarskiy Alatau mt. rdg. 8.07.2013. H=1400 m. Leg. Samus A.N. // Из колл. Королева В.А. / Экз. № Pr00481;

Pieris angelika Eitschberger, 1983

Pieris angelika angelika Eitschberger, 1983

Канада, провинция Альберта:



1613. (Табл. XV) ♂, Canada. Alberta Province, near Chain Lakes, HWY 532, 10 km. June 13, 2009 [Fernando A.E. leg.] // Из колл. Королева В.А. / Экз. № Pr00570;

Pieris angelika schintmeisteri Eitschberger, 1983

Россия, Республика Саха-Якутия:



1614

1615

1614. (Табл. XVI) ♂, “*Pieris bryoniae schintmeisteri*” / Russia, East Siberia, Yakutia, Oimyakon distr., “Kolyma” rout, 1180 km from Magadan H864, Bridge across Brungade riv., / Date: 15.06.2010, Point 3 / leg. Samus A.N. // Из колл. Королева В.А. / Экз. № Pr00467;
1615. (Табл. XVI) ♀, “*Pieris bryoniae schintmeisteri*” / Russia, East Siberia, Yakutia, Tompon distr., Suntar-Khayata, Razvilka-Nezhdanenskoye part, Kuranakh pass H 1100-1250 m, / Date: 17-18.06.2010. Point 4. / leg. Samus A.N. // Из колл. Королева В.А. / Экз. № Pr00468;

*Pieris angelika sheljuzhko*i Eitschberger, 1983

Россия, Магаданская обл.:

1616. ♂, Магаданская обл., Колымское нагорье, окр. п.Карамкен, 16.06.1992. Бабакина О.А. // Из колл. Королева В.А. / Экз. № Pr00487;
1617. ♂, 13.06.[19]94. п.Карамкен, Магадан. обл., Бабакин А.П. // Из колл. Королева В.А. / Экз. № Pr00488;

1618. ♂, Магаданская обл., окр. п.Карамкен, 19.06.1994. Бабакин А.П. // Из колл. Королева В.А. / Экз. № Pr00489;
 1619. ♂, Магаданская обл., окр. п.Карамкен, 19.06.1994. Бабакин А.П. // Из колл. Королева В.А. / Экз. № Pr00490;
 1620. ♂, Магаданская обл., Колымское нагорье, окр. п.Карамкен, 25.06.1994. Бабакина О.А. // Из колл. Королева В.А. / Экз. № Pr00491;
 1621. ♂, Магаданская обл., Колымское нагорье, долина р.Сеймчан, 2-6.06.1994. Бабакина О.А. // Из колл. Королева В.А. / Экз. № Pr00492;
 1622. ♂, Магаданская обл., окр. п.Карамкен, 9.06.1997. Бабакин А.П. // Из колл. Королева В.А. / Экз. № Pr00493;
 1623. ♂, Магаданская обл., окр. п.Карамкен, 9.06.1997. Бабакин А.П. // Из колл. Королева В.А. / Экз. № Pr00494;



1624

1629

1624. (Табл. XVI) ♂, Магаданская обл., окр. п.Карамкен, 9.06.1997. Бабакин А.П. // Из колл. Королева В.А. / Экз. № Pr00495;
 1625. ♂, Магаданская обл., окр. п.Карамкен, 9.06.1997. Бабакин А.П. // Из колл. Королева В.А. / Экз. № Pr00496;
 1626. ♀, Магаданская обл., Колымское нагорье, окр. п.Карамкен, 16.06.1992. Бабакина О.А. // Из колл. Королева В.А. / Экз. № Pr00497;
 1627. ♀, Магаданская обл., окр. п.Карамкен, 19.06.1994. Бабакин А.П. // Из колл. Королева В.А. / Экз. № Pr00498;
 1628. ♀, Магаданская обл., Колымское нагорье, долина р.Сеймчан, 2-6.06.1994. Бабакина О.А. // Из колл. Королева В.А. / Экз. № Pr00499;
 1629. (Табл. XVI) ♀, Магаданская обл., окр. п.Карамкен, 9.06.1997. Бабакин А.П. // Из колл. Королева В.А. / Экз. № Pr00500;
 1630. ♂, Магаданская обл., окр. п.Сеймчан, на ягеле. 6.06.2000. Бабакин А.П. // Из колл. Королева В.А. / Экз. № Pr00502;
 1631. ♂, Магаданская обл., Сусуманский р-н, п.Усть-Хакчан, 14.06.2008. Рыбалкин С.А. leg. // Из колл. Королева В.А. / Экз. № Pr00503;
 1632. ♂, Магаданская обл., Сусуманский р-н, п.Усть-Хакчан, 14.06.2008. Рыбалкин С.А. leg. // Из колл. Королева В.А. / Экз. № Pr00504;
 1633. ♂, Магаданская обл., Сусуманский р-н, п.Усть-Хакчан, 14.06.2008. Рыбалкин С.А. leg. // Из колл. Королева В.А. / Экз. № Pr00505;



1634. ♀, Магаданская обл., окр. п.Сеймчан, на ягеле. 6.06.2000. Бабакин А.П. // Из колл. Королева В.А. / Экз. № Pr00501;



1635. ♀, Магаданская обл., Сусуманский р-н, п. Усть-Хакчан, 14.06.2008. Рыбалкин С.А. leg. // Из колл. Королева В.А. / Экз. № Pr00506;

Россия, Чукотка:



1636. ♂, Чукотский АО, г.Анадырь, 17.06.2013. Рыбалкин С.А. leg. // Из колл. Королева В.А. / Экз. № Pr00507;

Pieris dulcinea (Butler, 1882)
Pieris dulcinea dulcinea (Butler, 1882)

Россия, Амурская обл.:



1637. *gen. vern.*, ♂, Amur region, Oblutchje vic., Maly Chingan, 7-9.06.1999. A.N. Streltsov leg. / *Pieris dulcinea* v.g. // Из колл. Королева В.А. / Экз. № Pr00632;

Россия, Хабаровский край:

1638. *gen. vern.*, ♂, Хабаровский край, г.Комсомольск-наАмуре, Силинский парк, 23.05.1994. Капкаев А.Ю. // Из колл. Королева В.А. / Экз. № Pr00608;

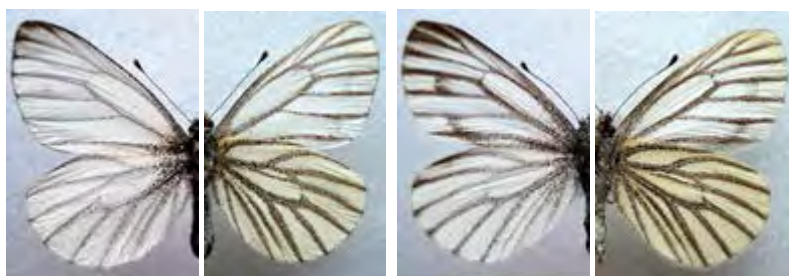

1639

1650

1639. (Табл. XVI) *gen. vern.*, ♂, Хабаровский край, г.Комсомольск-наАмуре, Силинский парк, 23.05.1994. Капкаев А.Ю. // Из колл. Королева В.А. / Экз. № Pr00609;

1640. *gen. vern.*, ♂, Хабаровский край, г.Комсомольск-наАмуре, Силинский парк, 23.05.1994. Капкаев А.Ю. // Из колл. Королева В.А. / Экз. № Pr00610;

1641. *gen. vern.*, ♂, Хабаровский край, г.Комсомольск-наАмуре, Силинский парк, 25.05.1994. Капкаев А.Ю. // Из колл. Королева В.А. / Экз. № Pr00611;

1642. *gen. vern.*, ♂, Хабаровский край, г.Комсомольск-наАмуре, Силинский парк, 25.05.1994. Капкаев А.Ю. // Из колл. Королева В.А. / Экз. № Pr00612;

1643. *gen. vern.*, ♂, Хабаровский край, г.Комсомольск-наАмуре, Силинский парк, 25.05.1994. Капкаев А.Ю. // Из колл. Королева В.А. / Экз. № Pr00613;

1644. *gen. vern.*, ♂, Хабаровский край, г.Комсомольск-наАмуре, Силинский парк, 25.05.1994. Капкаев А.Ю. // Из колл. Королева В.А. / Экз. № Pr00614;

1645. *gen. vern.*, ♀, Хабаровский край, г.+Комсомольск-наАмуре, Силинский парк, 23.05.1994. Капкаев А.Ю. // Из колл. Королева В.А. / Экз. № Pr00615;

1646. *gen. vern.*, ♀, Хабаровский край, г. Комсомольск-на-Амуре, Силинский парк, 23.05.1994. Капкаев А.Ю. // Из колл. Королева В.А. / Экз. № Pr00616;
1647. *gen. vern.*, ♀, Хабаровский край, г. Комсомольск-на-Амуре, Силинский парк, 23.05.1994. Капкаев А.Ю. // Из колл. Королева В.А. / Экз. № Pr00617;
1648. *gen. vern.*, ♀, Хабаровский край, г. Комсомольск-на-Амуре, Силинский парк, 23.05.1994. Капкаев А.Ю. // Из колл. Королева В.А. / Экз. № Pr00618;
1649. *gen. vern.*, ♀, Хабаровский край, г. Комсомольск-на-Амуре, Силинский парк, 25.05.1994. Капкаев А.Ю. // Из колл. Королева В.А. / Экз. № Pr00619;
1650. (Табл. XVI) *gen. vern.*, ♀, Хабаровский край, г. Комсомольск-на-Амуре, Силинский парк, 25.05.1994. Капкаев А.Ю. // Из колл. Королева В.А. / Экз. № Pr00620;
1651. *gen. vern.*, ♀, Хабаровский край, г. Комсомольск-на-Амуре, Силинский парк, 25.05.1994. Капкаев А.Ю. // Из колл. Королева В.А. / Экз. № Pr00621;
1652. *gen. vern.*, ♀, Хабаровский край, Солнечный р-н, п. Горный. 15-29.06.1990. Щаденков А.А. // Из колл. Королева В.А. / Экз. № Pr00622;
1653. *gen. vern.*, ♂, Хабаровский край, Солнечный р-н, п. Горный. 14-25.06.1991. Щаденков А.А. // Из колл. Королева В.А. / Экз. № Pr00623;
1654. *gen. vern.*, ♂, Хабаровский край, хр. Мяочан, окр. п. Горный, 29.06.1994. Капкаев А.Ю. // Из колл. Королева В.А. / Экз. № Pr00624;
1655. *gen. vern.*, ♂, Хабаровский край, хр. Мяочан, окр. п. Горный, 29.06.1994. Капкаев А.Ю. // Из колл. Королева В.А. / Экз. № Pr00625;
1656. *gen. vern.*, ♂, Хабаровский край, хр. Мяочан, окр. п. Горный, 29.06.1994. Капкаев А.Ю. // Из колл. Королева В.А. / Экз. № Pr00626;
1657. *gen. vern.*, ♂, Хабаровский край, хр. Мяочан, окр. п. Горный, 29.06.1994. Капкаев А.Ю. // Из колл. Королева В.А. / Экз. № Pr00627;
1658. *gen. vern.*, ♂, Хабаровский край, хр. Мяочан, окр. п. Горный, 29.06.1994. Капкаев А.Ю. // Из колл. Королева В.А. / Экз. № Pr00628;
1659. *gen. aest.*, ♂, Хабаровский край, хр. Мяочан, окр. п. Горный, 15.07.1994. Капкаев А.Ю. // Из колл. Королева В.А. / Экз. № Pr00629;
1660. *gen. aest.*, ♂, Хабаровский край, хр. Мяочан, окр. п. Горный, 15.07.1994. Капкаев А.Ю. // Из колл. Королева В.А. / Экз. № Pr00630;
1661. *gen. aest.*, ♂, Хабаровский край, хр. Мяочан, окр. п. Горный, 15.07.1994. Капкаев А.Ю. // Из колл. Королева В.А. / Экз. № Pr00631;
1662. *gen. aest.*, ♂, Хабаровский край, хр. Мяочан, окр. п. Горный, 15.07.1994. Капкаев А.Ю. // Из колл. Королева В.А. / Экз. № Pr00633;
1663. *gen. aest.*, ♂, Хабаровский край, хр. Мяочан, окр. п. Горный, 15.07.1994. Капкаев А.Ю. // Из колл. Королева В.А. / Экз. № Pr00634;
1664. *gen. aest.*, ♀, Хабаровский край, хр. Мяочан, окр. п. Горный, 15.07.1994. Капкаев А.Ю. // Из колл. Королева В.А. / Экз. № Pr00635;
1665. *gen. vern.*, ♂, окр. Комсомольска-на-Амуре, оз. Мылка, 19.05.1996. Капкаев А.Ю. // Из колл. Королева В.А. / Экз. № Pr00636;
1666. *gen. vern.*, ♂, окр. Комсомольска-на-Амуре, оз. Мылка, 19.05.1996. Капкаев А.Ю. // Из колл. Королева В.А. / Экз. № Pr00637;

1667. *gen. vern.*, ♂, окр. Комсомольска-на-Амуре, оз.Мылка, 19.05.1996. Капкаев А.Ю. // Из колл. Королева В.А. / Экз. № Pr00638;

1668. *gen. vern.*, ♀, окр. Комсомольска-на-Амуре, оз.Мылка, 19.05.1996. Капкаев А.Ю. // Из колл. Королева В.А. / Экз. № Pr00639;



1669

1679

1669. (Табл. XVI) *gen. aest.*, ♀, окр. Комсомольска-на-Амуре, п.Пивань, 23.07.1994. Капкаев А.Ю. // Из колл. Королева В.А. / Экз. № Pr00640;

1670. *gen. aest.*, ♂, Хабаровский край, г.Комсомольск-наАмуре, Силинский парк, 25.07.1994. Капкаев А.Ю. // Из колл. Королева В.А. / Экз. № Pr00641;

1671. *gen. aest.*, ♂, Комсомольск-наАмуре, Силинский парк, 28.07.1994. Капкаев А.Ю. // Из колл. Королева В.А. / Экз. № Pr00642;

1672. *gen. aest.*, ♂, Хабаровский край, г.Комсомольск-наАмуре, Силинский парк, 28.07.1994. Капкаев А.Ю. // Из колл. Королева В.А. / Экз. № Pr00643;

1673. *gen. aest.*, ♂, Хабаровский край, г.Комсомольск-наАмуре, Силинский парк, 28.07.1994. Капкаев А.Ю. // Из колл. Королева В.А. / Экз. № Pr00644;

1674. *gen. aest.*, ♂, Хабаровский край, г.Комсомольск-наАмуре, Силинский парк, 28.07.1994. Капкаев А.Ю. // Из колл. Королева В.А. / Экз. № Pr00645;

1675. *gen. aest.*, ♂, Комсомольск-наАмуре, Силинский парк, 7.08.1994. Капкаев А.Ю. // Из колл. Королева В.А. / Экз. № Pr00646;

1676. *gen. aest.*, ♂, Комсомольск-наАмуре, Силинский парк, 7.08.1994. Капкаев А.Ю. // Из колл. Королева В.А. / Экз. № Pr00647;

1677. *gen. aest.*, ♂, Комсомольск-наАмуре, Силинский парк, 7.08.1994. Капкаев А.Ю. // Из колл. Королева В.А. / Экз. № Pr00648;

1678. *gen. aest.*, ♂, Комсомольск-наАмуре, Силинский парк, 7.08.1994. Капкаев А.Ю. // Из колл. Королева В.А. / Экз. № Pr00649;

1679. (Табл. XVI) *gen. aest.*, ♂, [Амурская обл.] Хабаровский кр., п.Облучье, 01.07.1995. Стрельцов А.Н. // Из колл. Королева В.А. / Экз. № Pr00650;

1680. *gen. aest.*, ♂, [Амурская обл.] Хабаровский кр., п.Облучье, 01.07.1995. Стрельцов А.Н. // Из колл. Королева В.А. / Экз. № Pr00651;

1681. *gen. aest.*, ♂, окр. Комсомольска-наАмуре, Силинский парк, 9.07.1995. Капкаев А.Ю. // Из колл. Королева В.А. / Экз. № Pr00652;

1682. *gen. aest.*, ♂, окр. Комсомольска-наАмуре, Силинский парк, 9.07.1995. Капкаев А.Ю. // Из колл. Королева В.А. / Экз. № Pr00653;

1683. *gen. aest.*, ♂, окр. Комсомольска-наАмуре, Силинский парк, 9.07.1995.
Капкаев А.Ю. // Из колл. Королева В.А. / Экз. № Pr00654;
1684. *gen. aest.*, ♂, окр. Хабаровска, Казачья Гора, 15-30.08.1997. Некрасова М.А. //
Из колл. Королева В.А. / Экз. № Pr00655;
1685. *gen. aest.*, ♂, окр. Хабаровска, Казачья Гора, 15-30.08.1997. Некрасова М.А. //
Из колл. Королева В.А. / Экз. № Pr00656;
1686. *gen. aest.*, ♂, окр. Хабаровска, Казачья Гора, 15-30.08.1997. Некрасова М.А. //
Из колл. Королева В.А. / Экз. № Pr00657;
1687. *gen. aest.*, ♀, окр. Хабаровска, Казачья Гора, 15-30.08.1997. Некрасова М.А. //
Из колл. Королева В.А. / Экз. № Pr00658;
1688. *gen. aest.*, ♀, окр. Хабаровска, Казачья Гора, 15-30.08.1997. Некрасова М.А. //
Из колл. Королева В.А. / Экз. № Pr00659;
1689. *gen. aest.*, ♀, окр. Хабаровска, Казачья Гора, 15-30.08.1997. Некрасова М.А. //
Из колл. Королева В.А. / Экз. № Pr00660;

Россия, Приморский край:

1690. *gen. aest.*, ♂, Primorye territory, Arsenjev distr., Tchernyshevka. 9-13.07.1999.
A.N.Streltsov leg. // Из колл. Королева В.А. / Экз. № Pr00661;
1691. *gen. aest.*, ♂, Primorye territory, Arsenjev distr., Tchernyshevka. 14-23.07.1999.
A.N.Streltsov leg. / *Pieris dulcinea*/ Ex coll. Korolev V.A., № Pr00662;
1692. *gen. aest.*, ♂, Приморье, окр. Партизанска, д.Анисимовка, 20.07.2008.
Бережной Ю.И. // Из колл. Королева В.А. / Экз. № Pr00580;
1693. *gen. aest.*, ♂, Приморье, окр. Партизанска, д.Анисимовка, 20.07.2008.
Бережной Ю.И. // Из колл. Королева В.А. / Экз. № Pr00581;
1694. *gen. aest.*, ♂, Приморье, окр. Партизанска, д.Анисимовка, 20.07.2008.
Бережной Ю.И. // Из колл. Королева В.А. / Экз. № Pr00582;
1695. *gen. aest.*, ♂, Приморье, окр. Партизанска, д.Анисимовка, 20.07.2008.
Бережной Ю.И. // Из колл. Королева В.А. / Экз. № Pr00583;
1696. *gen. aest.*, ♂, Приморье, окр. Партизанска, д.Анисимовка, 20.07.2008.
Бережной Ю.И. // Из колл. Королева В.А. / Экз. № Pr00584;

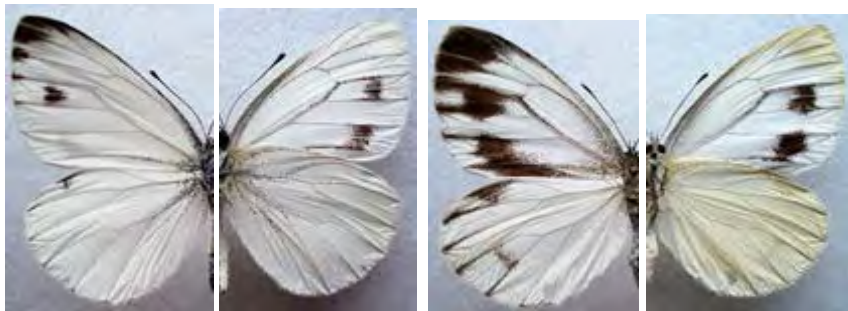

1697

1702

1697. *gen. aest.*, ♂, Приморье, окр. Партизанска, д. Анисимовка, 20.07.2008. Бережной Ю.И. // Из колл. Королева В.А. / Экз. № Pr00585;
1698. *gen. aest.*, ♀, Приморье, окр. Партизанска, д. Анисимовка, 20.07.2008. Бережной Ю.И. // Из колл. Королева В.А. / Экз. № Pr00586;
1699. *gen. aest.*, ♀, Приморье, окр. Партизанска, д. Анисимовка, 20.07.2008. Бережной Ю.И. // Из колл. Королева В.А. / Экз. № Pr00587;
1700. *gen. aest.*, ♀, Приморье, окр. Партизанска, д. Анисимовка, 20.07.2008. Бережной Ю.И. // Из колл. Королева В.А. / Экз. № Pr00588;
1701. *gen. aest.*, ♀, Россия, Приморье, Шкотовский р-н, окр. д. Анисимовки. 23.07-5.08.2011. leg. Бережной Ю.И. / Ex coll. Korolev V.A., № Pr00589;
1702. *gen. aest.*, ♀, Россия, Приморье, Шкотовский р-н, окр. д. Анисимовки. 23.07-5.08.2011. leg. Бережной Ю.И. / Ex coll. Korolev V.A., № Pr00590;
1703. *gen. aest.*, ♂, *Pieris dulcinea* ssp. *dulcinea* ♂ / Russian Far East, Primorskyi Krai reg., Kavalerovo distr., 7 km N from Vysokogorsk, PL glade, H=540 m, 14.07.2014. Leg. Samus A.N. / Из колл. Королева В.А. / Экз. № Pr00742;

Pieris dulcinea saghalensis Nakahara, 1926

Россия, о. Сахалин:



1704



1705

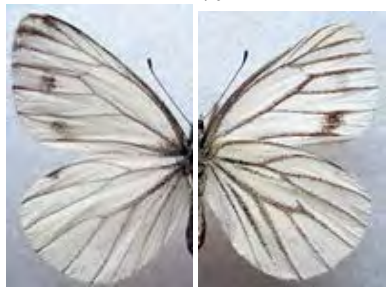

1707



1708

1704. *gen. aest.*, ♂, о. Сахалин, окр. г. Южно-Сахалинска, гора Чехова, 550 м. 25-28.08.1990. Щаденков А.А. // Из колл. Королева В.А. / Экз. № Pr00601;

1705. *gen. aest.*, ♀, о.Сахалин, окр. г. Южно-Сахалинска, гора Чехова, 550 м. 25-28.08.1990. Щаденков А.А. // Из колл. Королева В.А. / Экз. № Pr00602;
 1706. *gen. aest.*, ♂, о.Сахалин, окр. г. Южно-Сахалинска, гора Чехова, 550 м. 25-28.08.1990. Щаденков А.А. // Из колл. Королева В.А. / Экз. № Pr00603;
 1707. *gen. aest.*, ♂, о.Сахалин, окр. г.Анива, на краю поля. 30.08.1990. // Из коллекции Королева В.А. / Экз. № Pr00604;
 1708. *gen. aest.*, ♀, о.Сахалин, окр. г.Анива, на краю поля. 28.07.1990. // Из коллекции Королева В.А. / Экз. № Pr00605;
 1709. *gen. aest.*, ♂, Россия, о.Сахалин, окр. г.Южно-Сахалинска, г[ора] Чехова, 3.08.2006. // Из колл. Королева В.А. / Экз. № Pr00606;
 1710. *gen. aest.*, ♀, Россия, о.Сахалин, окр. г.Южно-Сахалинска, г[ора] Чехова, 3.08.2006. // Из колл. Королева В.А. / Экз. № Pr00607;



1711

1713

1711. *gen. vern.*, ♂, *Pieris dulcinea saghalensis* Nakahara, 1926 gen. vern. / Far East, Sakhalin Island, Sakhalin Province, Dolinsky District, Sovetsky village environs, June 1-5, 2012. Leg. Reshetnikov. // Из колл. Королева В.А. / Экз. № Pr00598;
 1712. *gen. vern.*, ♂, *Pieris dulcinea saghalensis* Nakahara, 1926 gen. vern. / Far East, Sakhalin Island, Sakhalin Province, Dolinsky District, Sovetsky village environs, June 1-5, 2012. Leg. Reshetnikov. // Из колл. Королева В.А. / Экз. № Pr00599;
 1713. *gen. vern.*, ♀, *Pieris dulcinea saghalensis* Nakahara, 1926 gen. vern. / Far East, Sakhalin Island, Sakhalin Province, Dolinsky District, Sovetsky village environs, June 1-5, 2012. Leg. Reshetnikov. // Из колл. Королева В.А. / Экз. № Pr00600;

Pieris euorientis Verity, 1908

Pieris euorientis euorientis Verity, 1908

Россия, Алтай:

1714. *gen. vern.*, ♂, Алтай, Теректинский хр., п.Туэкта (окр. Онгудая), 10-13.06.2008. Бережной Ю.И. // Из колл. Королева В.А. / Экз. № Pr00482;

1715. *gen. vern.*, ♂, Алтай, Курайский хр., п.Акташ, 1500 м. 14-21.06.2008. Бережной Ю.И. // Из колл. Королева В.А. / Экз. № Pr00483;
 1716. *gen. aest.*, ♂, Алтай, Кош-Агачский р-н, Сев.-Чуйский хр., оз.Шавлинское, 2100 м, 10.07.2016. Королев С.В. leg. / Ex coll. Korolev V.A., № Pr03675;
 1717. *gen. aest.*, ♂, Алтай, Кош-Агачский р-н, Сев.-Чуйский хр., оз.Шавлинское, 2100 м, 10.07.2016/ Королева В.С. leg. / Ex coll. Korolev V.A., № Pr03676;



1718

1720

1718. *gen. aest.*, ♂, Алтай, Кош-Агачский р-н, Сев.-Чуйский хр., оз.Шавлинское, 2100 м, 10.07.2016. Королев В.С. leg. / Ex coll. Korolev V.A., № Pr03677;
 1719. *gen. aest.*, ♀, Алтай, Кош-Агачский р-н, Сев.-Чуйский хр., оз.Шавлинское, 2100 м, 10.07.2016. Королев С.В. leg. / Ex coll. Korolev V.A., № Pr03678;
 1720. *gen. aest.*, ♀, Алтай, Кош-Агачский р-н, Сев.-Чуйский хр., оз.Шавлинское, 2100 м, 10.07.2016/ Королева В.С. leg. / Ex coll. Korolev V.A., № Pr03679;
 1721. *gen. aest.*, ♂, Алтай, Улаганский р-н, Сев.-Чуйский хр., пер. Орой, 2200 м, 12.07.2016. Королева В.С. leg. // Из колл. Королева В.А. / Экз. № Pr03696;

Россия, хр. Западный Саян:



1722

1723

1722. *gen. vern.*, ♂, “*A.b.bryoniae* ♂”/ Западный Саян. Ергаки, долина р.Буйбы, 1000 м, горный дуг. 7.06.1998, Максимов Р. / Из колл. Королева В.А. / Экз. № Pr00484;

1723. *gen. vern.*, ♀, “*A.b.bryoniae* ♀”/ Западный Саян. Ергаки, окр. Ойского озера, 1800 м, тундровая зона. 7.06.1998, Максимов Р. // Из колл. Королева В.А. / Экз. № Pr00485;

Pieris erutae Poujade, 1888
Pieris erutae kneitzi Eitschberger, 1983

Китай, провинция Сычуань:



1724. (Табл. XVI) ♂, China, С. Sichuan, Маохан env., Jiuding Mt., 1500 m, 20.06.2012. // Из колл. Королева В.А. / Экз. № Pr00576;

Pieris extensa Poujade, 1888
Pieris extensa extensa Poujade, 1888

Китай, провинция Сычуань:

1725. ♂, *Pieris extensa* Pouj. ♂ / China, Sychuan, 10-15.07.2007. / Из коллекции Королева В.А. / Экз. № Pr00596;



1726. (Табл. XVI) ♂, *Pieris extensa* Pouj. ♂ / China, Sychuan, 10-15.07.2007. / Из коллекции Королева В.А. / Экз. № Pr00597;

Pieris melete Menetries, 1857
Pieris melete orientis Oberthür, 1880

Россия, Приморский край:



1727

1728

1727. (Табл. XVI) *gen. aest.*, ♂, Приморье, окр. Партизанска, д. Анисимовка, 20.07.2008. Бережной Ю.И. // Из колл. Королева В.А. / Экз. № Pr00579;
1728. (Табл. XVI) *gen. aest.*, ♀, Россия, Приморье, Шкотовский р-н, окр. д. Анисимовки. 23.07-5.08.2011. leg. Бережной Ю.И. // Из колл. Королева В.А. / Экз. № Pr00591;
1729. *gen. aest.*, ♂, *Pieris melete* ♂/ 26.07.2002. Russia, Far East, Ussuri reg., Dalnegorsk, Verezhnoy Yury // Из колл. Королева В.А. / Экз. № Pr00592;
1730. *gen. aest.*, ♂, Приморье, Партизанский р-н, окр. п. Тигровый, 11.07.2005. Бережной Ю.И. // Из колл. Королева В.А. / Экз. № Pr00593;
1731. *gen. aest.*, ♀, Сихоте-Алинь, окр. г. Дальнегорска, Дальнегорский рудник, 4.07.1990. Евстигнеев А. // Из колл. Королева В.А. / Экз. № Pr00594;



1732. *gen. aest.*, ♀, Сихоте-Алинь, окр. г. Дальнегорска, Дальнегорский рудник, 4.07.1990. Евстигнеев А. // Из колл. Королева В.А. / Экз. № Pr00595;

Pieris marginalis Scudder, 1861

Pieris marginalis reicheli Eitschberger, 1983

Канада, провинция Альберта:



1733. (Табл. XVI) ♂, Canada. Alberta Province, near Chain Lakes, HWY 532, 10 km.
13.06. 2009. Fernando A.E. leg. // Из колл. Королева В.А. / Экз. № Pr00572.

Pieris oleracea (Harris, 1829)

Pieris oleracea oleracea (Harris, 1829)

Канада, провинция Онтарио:



1734. (Табл. XVI) **gen. vern.**, ♂, “*Pieris olecera* (!) ♂” / Canada. Ontario, Dorset (spring
f.), 12.05.2006. / Из коллекции Королева В.А. / Экз. № Pr00571;

Подрод *Sinopieris* Huang, 1995

Pieris (Sinopieris) davidis Oberthür, 1876

Pieris (Sinopieris) davidis davidis Oberthür, 1876

Китай, провинция Сычуань:



1735. (Табл. XVI) ♂, China, Sichuan occ., Manigango, 3600 m, 18.06.1992. L. Bieber leg. // Из колл. Королева В.А. / Экз. № Pr00574;

Pieris (Sinopieris) venata Leech, 1891
Pieris (Sinopieris) venata venata Leech, 1891

Китай, провинция Сычуань:



1736. (Табл. XVI) ♂, “*Sinopieris venata venata*” / China, Sichuan, pass Seyta-Luhuo, 4200 m, 28.06.2011 // Из колл. Королева В.А. / Экз. № Pr01286;

Pieris (Sinopieris) dubernardi Oberthür, 1884
Pieris (Sinopieris) dubernardi dubernardi Oberthür, 1884

Китай, провинция Сычуань:



1737. (Табл. XVI) ♂, “*Sinopieris dubernardi*” / China, Sichuan, pass Seyta-Luhuo, 4200 m, 28.06.2011 // Из колл. Королева В.А. / Экз. № Pr01287;

Pieris (Sinopieris) kozlovi (Alphéraky, 1897)
Pieris (Sinopieris) kozlovi kozlovi (Alphéraky, 1897)

Китай, провинция Цинхай:



1738. (Табл. XVI) ♂, “*Pseudopieris kozlovi*” / China, Quinhai prov., Orindnur Lake,
5.07.2005. // Из коллекции Королева В.А. / Экз. № Pr00575;

Подтриба *APORIINA* Chapman, 1895

Род *Cepora* Billberg, 1820

Cepora nerissa (Fabricius, 1775)
Cepora nerissa nerissa (Fabricius, 1775)

Китай, пров. Юньнань:



1739. (Табл. XVI) ♀, South China, Yunnan Prov., Wenshan vic., 1-10.06.2014. // Из колл. Королева В.А. / Экз. № Pr02883;

Cepora nerissa corva (Wallace, 1867)

Индонезия, о.Ява:



1740

1743

1740. ♂, Indonesia, E. Java, Mt. Argopuro, h = 800-1300 m, 8-15.10.2011. / Из колл. Королева В.А. / Экз. № Pr02872;

1741. ♂, Indonesia, E. Java, Mt. Argopuro, h = 800-1300 m, 8-15.10.2011. / Из колл. Королева В.А. / Экз. № Pr02873;

1742. ♂, Indonesia, E. Java, Mt. Argopuro, h = 800-1300 m, 8-15.10.2011. / Из колл. Королева В.А. / Экз. № Pr02874;

1743. (Табл. XVI) ♂, Indonesia, E. Java, Mt. Argopuro, h = 800-1300 m, 8-15.10.2011. / Из колл. Королева В.А. / Экз. № Pr02875;
 1744. ♂, Indonesia, E. Java, Mt. Argopuro, h = 900 m, 15.03.2013. / Из колл. Королева В.А. / Экз. № Pr02876;



1745

1746

1745. *Aberrant* ♀, Indonesia, E. Java, Mt. Argopuro, h = 900 m, 15.03.2013. / Из колл. Королева В.А. / Экз. № Pr02877;
 1746. (Табл. XVI) ♀, Indonesia, E. Java, Mt. Argopuro, h = 900 m, 15.03.2013. / Из колл. Королева В.А. / Экз. № Pr02878;
 1747. ♀, Indonesia, E. Java, Mt. Argopuro, h = 900 m, 15.03.2013. / Из колл. Королева В.А. / Экз. № Pr02879;

Cepora nerissa dapha (Moore, [1879])

Тайланд:



1748. ♂, “*Cepora nerissa dapha* ” / Thailand, Menam. 03.2006. / Из колл. Королева В.А. / Экз. № Pr02880;

Cepora nadina (Lucas, 1852)

Cepora nadina andersoni (Distant, 1885)

Тайланд:

1749. ♂, Thailand, Phuket. Tone Sai Waterfall. 10-14.10.2010. / Из колл. Королева В.А. / Экз. № Pr02884;



1750. (Табл. XVII) ♂, Thailand, Yala, Than To. 10-13.10.2011. / Из колл. Королева В.А. / Экз. № Pr02885;

1751. ♂, Thailand, Yala, Than To. 17.03.2011. Ex coll. Korolev V.A. № Pr02886;

Малайзия:

1752. ♂, “*Cepora nadina andersoni* ♂” / Malaysia, Negeri Sembilan Jelebu, Gunung Bescar Hantu. 15.10.2007. // Из колл. Королева В.А. / Экз. № Pr02891;

1753. ♂, W. Malaysia, Cameron Highlands. 15-20.10.2011. / Из колл. Королева В.А. / Экз. № Pr02887;

1754. ♂, W. Malaysia, Cameron Highlands. 15-20.10.2011. / Из колл. Королева В.А. / Экз. № Pr02888;

1755. ♂, W. Malaysia, Cameron Highlands. 15-20.10.2011. / Из колл. Королева В.А. / Экз. № Pr02889;

1756. ♂, W. Malaysia, Cameron Highlands. 17.03.2011. / Из колл. Королева В.А. / Экз. № Pr02890;



1757. ♂, West Malaysia, Cameron Highlands. 15.03.2014. / Из колл. Королева В.А. / Экз. № Pr03219;

1758. ♂, West Malaysia, Cameron Highlands. 15.03.2014. / Из колл. Королева В.А. /
Экз. № Pr03220;

1759. ♂, West Malaysia, Cameron Highlands. 15.03.2014. / Из колл. Королева В.А. /
Экз. № Pr03221;

Cepora iudith (Fabricius, 1787)
Cepora iudith iudith (Fabricius, 1787)

Индонезия, о.Ява:

1760. ♂, “*Cepora iudith iudith* ♂” / Indonesia, E.Java. 10-15.04.2009. / Из колл.
Королева В.А. / Экз. № Pr02892;

1761. ♂, Indonesia, West Java, Mt. Halimun. 15-20.10.2015. / Из колл. Королева В.А. /
Экз. № Pr03201;

1762. ♂, Indonesia, West Java, Mt. Halimun. 15-20.10.2015. / Из колл. Королева В.А. /
Экз. № Pr03202;

1763. ♂, Indonesia, West Java, Mt. Halimun. 15-20.10.2015. / Из колл. Королева В.А. /
Экз. № Pr03203;

1764. ♂, Indonesia, West Java, Mt. Halimun. 15-20.10.2015. / Из колл. Королева В.А. /
Экз. № Pr03204;



1765. (Табл. XVII) ♂, Indonesia, West Java, Mt. Halimun. 15-20.10.2015. / Из колл.
Королева В.А. / Экз. № Pr03205;

1766. ♂, Indonesia, West Java, Mt. Halimun. 15-20.10.2015. / Из колл. Королева В.А. /
Экз. № Pr03206;

1767. ♂, Indonesia, West Java, Mt. Halimun. 15-20.10.2015. / Из колл. Королева В.А. /
Экз. № Pr03207;

1768. ♂, Indonesia, West Java, Mt. Halimun. 15-20.10.2015. / Из колл. Королева В.А. /
Экз. № Pr03208;

1769. ♂, Indonesia, West Java, Mt. Halimun. 15-20.10.2015. / Из колл. Королева В.А. /
Экз. № Pr03209;

1770. ♂, Indonesia, West Java, Mt. Halimun. 15-20.10.2015. / Из колл. Королева В.А. /
Экз. № Pr03210;

Cepora iudith malaya (Fruhstorfer, 1899)

Малайзия:

1771. ♂, “*Cepora iudith malaya* ♂” / Malaysia, Perak, Tarah Hills. 18.04.2007. / Из колл. Королева В.А. / Экз. № Pr02893;
1772. ♂, West Malaysia, Cameron Highlands. 15.03.2014. / Из колл. Королева В.А. / Экз. № Pr03065;
1773. ♂, West Malaysia, Cameron Highlands. 15.03.2014. / Из колл. Королева В.А. / Экз. № Pr03222;



1774. (Табл. XVII) ♂, West Malaysia, Cameron Highlands. 15.03.2014. / Из колл. Королева В.А. / Экз. № Pr03223;
1775. ♂, West Malaysia, Cameron Highlands. 15.03.2014. / Из колл. Королева В.А. / Экз. № Pr03224;

Тайланд:

1776. ♂, Thailand, Yala, Than To. 17.03.2011. Ex coll. Korolev V.A. № Pr03225;
1777. ♂, Thailand, Yala, Than To. 17.03.2011. Ex coll. Korolev V.A. № Pr03226;



1778. ♂, Thailand, Yala, Than To. 17.03.2011. Ex coll. Korolev V.A. № Pr03227;

Cepora iudith rhemia (Fruhstorfer, 1910)

Филиппины, о.Миндоро:



1779. (Табл. XVII) ♂, “*Cepora aspasia*(sic!) *rhemia* ♂” / Philippines, Mindoro.
14.09.2007. / Из колл. Королева В.А. / Экз. № Pr02898;

Cepora iudith anatis (Fruhstorfer, 1910)

Филиппины, о.Мариндуке:



1780. (Табл. XVII) ♂, “*Cepora aspasia*(sic!) *olga* ♂” / Philippines, S.Luzon,
Marinduque. 14.09.2007. / Из колл. Королева В.А. / Экз. № Pr02899;

Cepora aspasia (Stoll, [1790])

Cepora aspasia aspasia (Stoll, [1790])

Индонезия, Молуккские о-ва, о.Серам:



1781

1783

1781. (Табл. XVII) ♀, "*Cepora aspasia aspasia*" / W-Seram. 02.2012. А-- // Из колл. Королева В.А. / Экз. № Pr02897;
1782. ♂, Indonesia, Seram (Ceram) Isl., Manusela Nat.Park. 10-15.05.2016. / Из колл. Королева В.А. / Экз. № Pr03834;
1783. (Табл. XVII) ♂, Indonesia, Seram (Ceram) Isl., Manusela Nat.Park. 10-15.05.2016. / Из колл. Королева В.А. / Экз. № Pr03835;
1784. ♂, Indonesia, Seram (Ceram) Isl., Manusela Nat.Park. 10-15.05.2016. / Из колл. Королева В.А. / Экз. № Pr03836;
1785. ♂, Indonesia, Seram (Ceram) Isl., Manusela Nat.Park. 10-15.05.2016. / Из колл. Королева В.А. / Экз. № Pr03837;
1786. ♂, Indonesia, Seram (Ceram) Isl., Manusela Nat.Park. 10-15.05.2016. / Из колл. Королева В.А. / Экз. № Pr03838;
1787. ♂, Indonesia, Seram (Ceram) Isl., Manusela Nat.Park. 10-15.05.2016. / Из колл. Королева В.А. / Экз. № Pr03839;
1788. ♂, Indonesia, Seram (Ceram) Isl., Manusela Nat.Park. 10-15.05.2016. / Из колл. Королева В.А. / Экз. № Pr03840;
1789. ♂, Indonesia, Seram (Ceram) Isl., Manusela Nat.Park. 10-15.05.2016. / Из колл. Королева В.А. / Экз. № Pr03841;



1790. ♂, Indonesia, Seram (Ceram) Isl., Manusela Nat.Park. 10-15.05.2016. / Из колл. Королева В.А. / Экз. № Pr03842;

Cepora temena (Hewitson, 1861)
Cepora temena tamar (Wallace, 1867)

Индонезия, о.Бали:



1791. (Табл. XVII) *Topotypus* ♂, “*Cepora temene*(sic!) *tamar* ♂” / Indonesia, Bali is.
13.10.2010. / Из колл. Королева В.А. / Экз. № Pr02882;

Cepora temena lenitas Fruhstorfer, 1910

Индонезия, о.Алор:



1792. (Табл. XVII) ♂, “*Cepora temena* ♂” / Indonesia, Alor Isl., 24.06.2010. / Из колл.
Королева В.А. / Экз. № Pr02881;

Cepora timnatha (Hewitson, 1862)
Cepora timnatha filia (Fruhstorfer, 1902)

Индонезия, о.Сулавеси:



1793



1795

1793. (Табл. XVII) ♂, “*Cepora timnatha filia* ♂” / Indonesia, Sulawesi Is., 15.10.2010. / Из колл. Королева В.А. / Экз. № Pr02894;

1794. ♂, “*Cepora timnatha filia* ♂” / Indonesia, Sulawesi Is., 15.10.2010. / Из колл. Королева В.А. / Экз. № Pr02895;

1795. ♂, Indonesia, Centr. Sulawesi, Palolo Palu, 13-15.08.2014. / Из колл. Королева В.А. / Экз. № Pr02896;

Cepora eperia (Boisduval, 1836)
Cepora eperia eperia (Boisduval, 1836)

Индонезия, о.Сулавеси:

1796. ♂, Indonesia, SE Sulawesi, loc. Kendari, 16-20.03.2011. / Из колл. Королева В.А. / Экз. № Pr02900;



1797



1798

1797. (Табл. XVII) ♂, Indonesia, SE Sulawesi, loc. Kendari, 16-20.03.2011. / Из колл. Королева В.А. / Экз. № Pr02901;

1798. ♂, Indonesia, South Sulawesi, Paloro. 10-13.10.2015. / Из колл. Королева В.А. / Экз. № Pr03193;

Cepora celebensis (Rothschild, 1892)
Cepora celebensis celebensis (Rothschild, 1892)

Индонезия, о.Сулавеси:

1799. ♂, Indonesia, SE Sulawesi, loc. Kendari, 16-20.03.2011. / Из колл. Королева В.А.
/ Экз. № Pr02902;
1800. ♂, Indonesia, SE Sulawesi, loc. Kendari, 16-20.03.2011. / Из колл. Королева В.А.
/ Экз. № Pr02903;
1801. ♂, Indonesia, Centr. Sulawesi, Palolo Palu, 13-15.08.2014. / Из колл. Королева
В.А. / Экз. № Pr02904;



1802

1803

1802. (Табл. XVII) ♂, Indonesia, Centr. Sulawesi, Palolo Palu, 13-15.08.2014. / Из колл.
Королева В.А. / Экз. № Pr02905;
1803. (Табл. XVII) ♀, Indonesia, South Sulawesi, Palolo. 10-13.10.2015. / Из колл.
Королева В.А. / Экз. № Pr03192;

Cepora laeta (Hewitson, 1862)
Cepora laeta laeta (Hewitson, 1862)

Восточный Тимор:



1804. (Табл. XVII) ♂, “*Cepora laeta* ♂” / East Timor. 20.03.2009. / Из колл. Королева
В.А. / Экз. № Pr02906;

Cepora boisduvaliana (C. & R. Felder, 1862)
Cepora boisduvaliana boisduvaliana (C. & R. Felder, 1862)

Филиппины:



1805. (Табл. XVII) ♂, Philippines. November 2005. Ex coll. Korolev V.A. № Pr02907;

Cepora perimale (Donovan, 1805)
Cepora perimale rachel (Boisduval, 1836)

Индонезия, Молуккские о-ва, о.Серам:



1806. (Табл. XVII) ♂, Indonesia, Seram (Ceram) Isl., Manusela Nat.Park. 10-15.05.2016.
/ Из колл. Королева В.А. / Экз. № Pr03814;

Род *Prioneris* Wallace, 1867

Prioneris autothisbe (Hübner, [1826])
Prioneris autothisbe autothisbe (Hübner, [1826])

Индонезия, о.Ява:



1807. (Табл. XVII) ♂, *Prioneris autothisbe autothisbe* / Indonesia, Java Isl. 10-15.10.2008. / Из колл. Королева В.А. / Экз. № Pr03522;

Prioneris thestylis (Doubleday, 1842)
Prioneris thestylis thestylis (Doubleday, 1842)

Тайланд:

1808. ♂, “*Prioneris t. thestylis* ♂wsf” / Thailand. Fhang. 22.03.2010. / Из колл. Королева В.А. / Экз. № Pr03498;

1809. ♂, North Thailand, Chiang Mai, 10-15.04.2013. / Из колл. Королева В.А. / Экз. № Pr03499;



1810. (Табл. XVII) ♂, North Thailand, Chiang Mai, 10-15.04.2013. / Из колл. Королева В.А. / Экз. № Pr03500;

Лаос:

1811. ♂, North. Laos, Luang Prabang prov., Mekong river valley, 1-10.06.2012. / Из колл. Королева В.А. / Экз. № Pr03501;

Вьетнам:

1812. ♂, N Vietnam, Tam Dao National Park. 1-10.06.2013. Ex coll. Le Xuan Xung // Из колл. Королева В.А. / Экз. № Pr03502;



1813. (Табл. XVII) ♂, N. Vietnam. Thanh Son – Ha Giang Province, 10-15.06.2014. Le Xuan Xung leg. // Из колл. Королева В.А. / Экз. № Pr03503;



1814. (Табл. XVII) *forma* ♂, N. Vietnam. Thanh Son – Ha Giang Province, 15-20.06.2014. Le Xuan Xung leg. // Из колл. Королева В.А. / Экз. № Pr03520;

Prioneris thestylis malaccana Fruhstorfer, 1899

Типовая местность: «Perak, Malay. Halbinsel», Перак, Малайзия.

Ареал: Западная Малайзия, Южный Тайланд (Яла, Бетонг).

Малайзия:



1815. (Табл. XVIII) ♂, W. Malaysia, Cameron Highlands. 17.03.2011. / Из колл. Королева В.А. / Экз. № Pr03504;

Prioneris philonome (Boisduval, 1836)
Prioneris philonome clemathe (Doubleday, 1846)

Китай, провинция Гуанси:

1816. ♂, SE China, Sitzuan river, 15.07.2004. Ex coll. Korolev V.A. № Pr03505;

Тайланд:

1817. ♂, “*Prioneris philonome clemathe* ♂” / N. Thailand, Chiang Mai, 10.03.2007. / Из колл. Королева В.А. / Экз. № Pr03506;

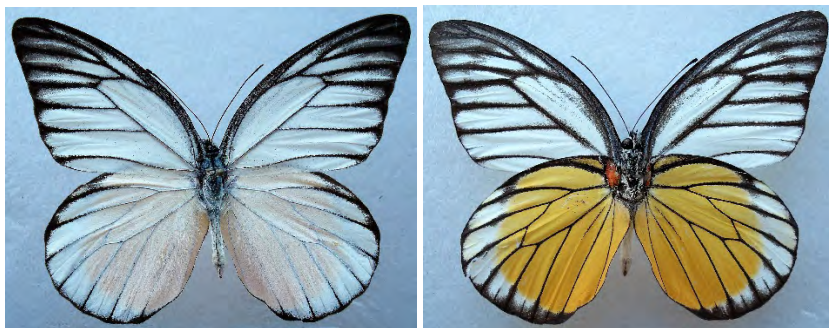

1818. (Табл. XVIII) ♂, *Prioneris philonome clemathe* ♂ / Thailand, Phrae, Wang Chan, 16.03.2008. / Из колл. Королева В.А. / Экз. № Pr03507;

Лаос:



1819. ♂, North. Laos, Luang Prabang prov., Mekong river valley, 1-10.06.2012. / Из колл. Королева В.А. / Экз. № Pr03508;

Prioneris philonome themana Fruhstorfer, 1903

Тайланд:

1820. ♂, Thailand, Yala, Than To. 10-13.10.2011. Ex coll. Korolev V.A. № Pr03509;

1821. ♂, Thailand, Phuket. Tone Sai Waterfall. 10-14.10.2010. / Из колл. Королева В.А. / Экз. № Pr03510;



1822. (Табл. XVIII) ♂, Thailand, Phuket. Tone Sai Waterfall. 10-14.10.2010. / Из колл. Королева В.А. / Экз. № Pr03511;

Малайзия:

1823. ♂, “*Prioneris philonome themana* ♂” / Malaysia, Negeri Sembilan Jelebu, Gunung Bescar Hantu. 15.11.2007. № Pr03512;



1824. ♂, W. Malaysia, Cameron Highlands. 10-15.10.2011. / Из колл. Королева В.А. / Экз. № Pr03513;
1825. ♂, W. Malaysia, Cameron Highlands. 10-15.10.2011. / Из колл. Королева В.А. / Экз. № Pr03514;
1826. ♂, W. Malaysia, Cameron Highlands. 10-15.10.2011. / Из колл. Королева В.А. / Экз. № Pr03515;
1827. ♂, W. Malaysia, Cameron Highlands. 10-15.10.2011. / Из колл. Королева В.А. / Экз. № Pr03516;
1828. ♂, West Malaysia, Cameron Highlands. 15.03.2014. / Из колл. Королева В.А. / Экз. № Pr03517;
1829. ♂, West Malaysia, Cameron Highlands. 15.03.2014. / Из колл. Королева В.А. / Экз. № Pr03518;
1830. ♂, West Malaysia, Cameron Highlands. 15.03.2014. / Из колл. Королева В.А. / Экз. № Pr03519;

Prioneris hypsipyle Weymer, 1887
Prioneris hypsipyle hypsipyle Weymer, 1887

Индонезия, о.Суматра:

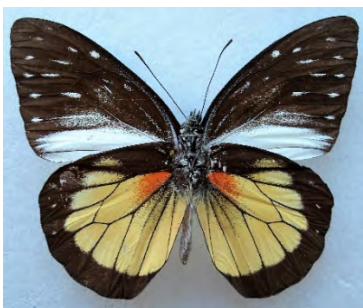

1831. (Табл. XVIII) *Topotypus* ♂, *Prioneris hypsipyle* / Indonesia, Sumatra Isl. 19.02.2009. / Из колл. Королева В.А. / Экз. № Pr03521;

Род *Mylothris* Hübner, [1819]

Mylothris agathina (Cramer, 1779)
Mylothris agathina agathina (Cramer, 1779)

Танзания:



1832

1836

1832. (Табл. XVIII) ♂, "*Mylothris agathina* ♂" / Tanzania, Kilimanjaro. 20.09.2008. / Из колл. Королева В.А. / Экз. № Pr02819;
1833. ♂, Tanzania, Chanika DSM. 26.06.2014. Ex coll. M.Bonnard // Из колл. Королева В.А. / Экз. № Pr02820;
1834. ♂, Tanzania, Chanika DSM. 26.06.2014. Ex coll. M.Bonnard // Из колл. Королева В.А. / Экз. № Pr02821;
1835. ♂, Tanzania, Chanika DSM. 26.06.2014. Ex coll. M.Bonnard // Из колл. Королева В.А. / Экз. № Pr02822;
1836. (Табл. XVIII) ♀, Tanzania, Chanika DSM. 26.06.2014. Ex coll. M.Bonnard // Из колл. Королева В.А. / Экз. № Pr02824;

Зимбабве:



1837. ♂, Zimbabwe, Nat. Park "Victoria Falls", 18.03.2014. leg. & coll. V.Tuzov // Из колл. Королева В.А. / Экз. № Pr02823;

Ботсвана:

282

1838. ♀, Botswana, Nat. Park "Chobe". 20-22.03.2014. leg. & coll. V.Tuzov // Из колл. Королева В.А. / Экз. № Pr03067;

Mylothris bernice (Hewitson, 1866)
Mylothris bernice berenicides Holland, 1896

Демократическая Республика Конго, провинция Киву:

1839. ♂, Zaire, Kivu prov., Kanyambia loc., 10-15.02.2013. Ex coll. J.Jakusch // Из колл. Королева В.А. / Экз. № Pr02825;

1840. ♂, Zaire, Kivu prov., Kanyambia loc., 10-15.02.2013. Ex coll. J.Jakusch // Из колл. Королева В.А. / Экз. № Pr02826;

1841. ♂, Zaire, Prov. Kivu, Kanyambia, 1-10.11.2012. (Ex coll. J.Jakusch) / Из колл. Королева В.А. / Экз. № Pr02918;

1842. ♂, Zaire, Prov. Kivu, Kanyambia, 1-10.11.2012. (Ex coll. J.Jakusch) / Из колл. Королева В.А. / Экз. № Pr02919;

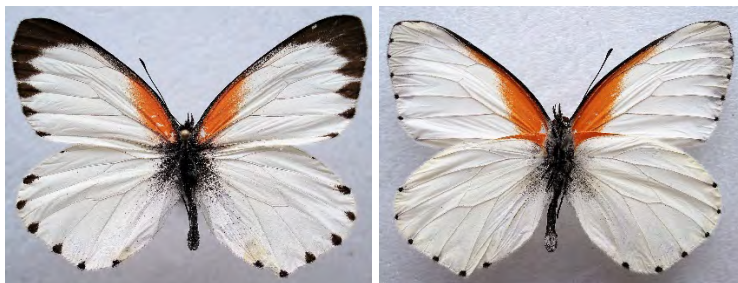

1843. (Табл. XVIII) ♂, Zaire, Prov. Kivu, Kanyambia, 10.02.2013. (Ex coll. J.Jakusch) / Из колл. Королева В.А. / Экз. № Pr02920;

Кения:

1844. , Kenya, Kakamega Forest, 15.10.2012. Ex coll. J.Jakusch // Из колл. Королева В.А. / Экз. № Pr02827;



1845. ♂, Kenya, Kakamega Forest, 15.10.2012. Ex coll. J.Jakusch // Из колл. Королева В.А. / Экз. № Pr02828;

Танзания:



1846. ♂, Tanzania, Chanika DSM. 26.06.2014. Ex coll. M.Bonnard // Из колл. Королева В.А. / Экз. № Pr02829;

Mylothris jacksoni Sharpe, 1891
Mylothris jacksoni jacksoni Sharpe, 1891

Кения:

1847. ♂, Kenya, Karigao, 18-20.12.2012. Ex coll. J.Jakusch // Из колл. Королева В.А. / Экз. № Pr02830;

Демократическая Республика Конго, провинция Киву:



1848

1854

1848. (Табл. XVIII) ♂, Zaire, Kivu prov., Bikura, 15.02.2013. Ex coll. J.Jakusch // Из колл. Королева В.А. / Экз. № Pr02831;

1849. ♂, Zaire, Kivu prov., Bikura, 15.02.2013. Ex coll. J.Jakusch // Из колл. Королева В.А. / Экз. № Pr02832;

1850. ♀, Zaire, Kivu prov., Bikura, 15.02.2013. Ex coll. J.Jakusch // Из колл. Королева В.А. / Экз. № Pr02833;

1851. ♂, Zaire, Kivu prov., Kanyambia loc., 10-15.02.2013. Ex coll. J.Jakusch / Ex coll. Korolev V.A. № Pr02915;

1852. ♂, Zaire, Kivu prov., Kanyambia loc., 10-15.02.2013. Ex coll. J.Jakusch / Ex coll. Korolev V.A. № Pr02916;

1853. ♂, Zaire, Kivu prov., Kanyambia loc., 10-15.02.2013. Ex coll. J.Jakusch / Ex coll. Korolev V.A. № Pr02917;
 1854. ♂, Zaire, Kivu prov., Muleke loc., 06.12.2012. (Ex coll. J.Jakusch) Ex coll. Korolev V.A. № Pr03071;

Mylothris croceus Butler, 1896
Mylothris croceus croceus Butler, 1896

Демократическая Республика Конго, провинция Киву:

1855. ♂, Zaire, Kivu prov., Bikura, 15.02.2013. Ex coll. J.Jakusch / Ex coll. Korolev V.A. № Pr02834;
 1856. ♂, Zaire, Kivu prov., Bikura, 15.02.2013. Ex coll. J.Jakusch / Ex coll. Korolev V.A. № Pr02835;
 1857. ♂, Zaire, Kivu prov., Kanyambia loc., 10-15.02.2013. Ex coll. J.Jakusch / Ex coll. Korolev V.A. № Pr02921;
 1858. ♂, Zaire, Kivu prov., Kanyambia loc., 10-15.02.2013. Ex coll. J.Jakusch / Ex coll. Korolev V.A. № Pr02922;



1859

1860

1859. (Табл. XVIII) ♀, Zaire, Kivu prov., Lume, 15-16.12.2012. Ex coll. J.Jakusch / Ex coll. Korolev V.A. № Pr02923;
 1860. (Табл. XVIII) ♂, Zaire, Kivu prov., Muleke loc., 06.12.2012. (Ex coll. J.Jakusch) Ex coll. Korolev V.A. № Pr03068;
 1861. ♂, Zaire, Prov. Kivu, Kanyambia, 10.02.2013. (Ex coll. J.Jakusch) Ex coll. Korolev V.A. № Pr03069;
 1862. ♀, Zaire, Prov. Kivu, Kanyambia, 10.02.2013. (Ex coll. J.Jakusch) Ex coll. Korolev V.A. № Pr03070;

Mylothris chloris (Fabricius, 1775)
Mylothris chloris chloris (Fabricius, 1775)

Центрально-Африканская Республика:

1863. (Табл. XVIII) ♂, “*Mylothris chloris* ♂” / RCA, loc. Bimon. 12-15.05.2010. Ex coll. Korolev V.A. № Pr02837;

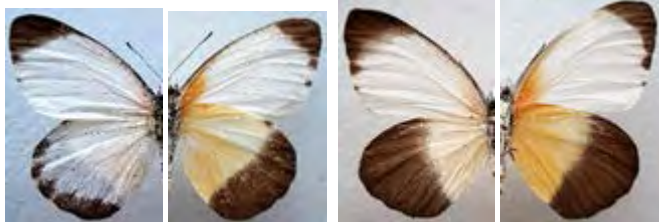

1863

1864

1864. (Табл. XVIII) ♀, “*Mylothris chloris* ♀” / RCA, loc. Bimon. 12-15.05.2010. Ex coll. Korolev V.A. № Pr02838;

Mylothris nubila (Möschler, 1884)

Mylothris nubila canescens Joicey & Talbot, 1922

Демократическая Республика Конго, провинция Киву:

1865. ♂, Zaire, Kivu prov., loc. Kasuo, 10-15.11.2012. / Ex coll. Korolev V.A. № Pr02841;



1866. (Табл. XVIII) ♂, Zaire, Kivu prov., loc. Kasuo, 10-15.11.2012. / Ex coll. Korolev V.A. № Pr02842;

Mylothris hilara (Karsch, 1892)

Mylothris hilara goma Berger, 1981

Центрально-Африканская Республика:



1867. (Табл. XVIII) ♂, “*Mylothris spica*(sic!)” / RCA, loc. Yakoli. 12-15.11.2010. Ex coll. Korolev V.A. № Pr02836;

Mylothris rhodope (Fabricius, 1775)
Mylothris rhodope rhodope (Fabricius, 1775)

Республика Кот-д'Ивуар:



1868. (Табл. XVIII) ♂, Republic Ivory Coast, Gme National Park. 5-15.07.2014. Ex coll. M.Bonnard / Ex coll. Korolev V.A. № Pr02844;
1869. ♂, Republic Ivory Coast, Gme National Park. 5-15.07.2014. Ex coll. M.Bonnard / Ex coll. Korolev V.A. № Pr02845;

Mylothris poppea (Cramer, [1777])
Mylothris poppea poppea (Cramer, [1777])

Республика Кот-д'Ивуар:



1870. (Табл. XVIII) ♂, Republic Ivory Coast, Gme National Park. 5-15.07.2014. Ex coll. M.Bonnard / Ex coll. Korolev V.A. № Pr02843;

Mylothris continua Talbot, 1944
Mylothris continua maxima Berger, 1981

Демократическая Республика Конго, провинция Киву:



1871. (Табл. XVIII) ♀, Zaire, Kivu prov., Lume, 15.07.2012. // Из колл. Королева В.А.
/ ЭКЗ. № Pr02813;

Mylothris kiwuensis Grünberg, 1910
Mylothris kiwuensis kiwuensis Grünberg, 1910

Демократическая Республика Конго, провинция Киву:



1872. (Табл. XVIII) ♂, Zaire, Prov. Kivu, Kanyambia, 10.02.2013. (Ex coll. J.Jakusch)
Ex coll. Korolev V.A. № Pr03081;

Mylothris alcuana Grünberg, 1910
Mylothris alcuana shaba Berger, 1981

Демократическая Республика Конго, провинция Киву:

1873. ♂, Zaire, Kivu prov., loc. Kasuo, 10-15.11.2012. // Из колл. Королева В.А. / ЭКЗ.
№ Pr02814;

1874. ♂, Zaire, Kivu prov., loc. Kasuo, 10-15.11.2012. // Из колл. Королева В.А. / ЭКЗ.
№ Pr02815;



1875.(Табл. XVIII) ♂, Zaire, Kivu prov., loc. Kasuo, 10-15.11.2012. / / Из колл.
Королева В.А. / Экз. № Pr02816;

Mylothris asphodelus Butler, 1887
Mylothris asphodelus asphodelus Butler, 1887

Демократическая Республика Конго, провинция Киву:



1876.(Табл. XVIII) ♂, Zaire, Kivu prov., Marimbi loc., 15.12.2012. / / Из колл.
Королева В.А. / Экз. № Pr02817;

Центрально-Африканская Республика:



1877. ♂, “*Mylothris spica*(sic!) ” / RCA, loc. Yakoli. 12-15.11.2010. / / Из колл.
Королева В.А. / Экз. № Pr02818;

Mylothris atewa Berger, 1980

Mylothris atewa atewa Berger, 1980

Гана:



1878. (Табл. XVIII) ♂, “*Pieridae* sp.” / Ghana, Tamale. 18.09.2008. / Из колл. Королева В.А. / Экз. № Pr02840;

Mylothris aburi Larsen & Collins, 2003
Mylothris aburi aburi Larsen & Collins, 2003

Гана:



1879. (Табл. XVIII) ♂, Centr. Ghana, Bvi National Park. 10-15.03.2014. Ex coll. M.Bonnard // Из колл. Королева В.А. / Экз. № Pr02839;

Род *Aporia* Hübner, [1819]

Подрод *Aporia* Hübner, [1819]

Aporia (Aporia) crataegi (Linnaeus, 1758)
Aporia (Aporia) crataegi crataegi (Linnaeus, 1758)

Финляндия:

1880. ♂, Finland. Loc. Varkaus. 3.06.2011. / Из колл. Королева В.А. / Экз. № Pr01154;

Франция:

1881. ♂, France, Seiches-sur-le-Loir, 14.06.2012. / Из колл. Королева В.А. / Экз. № Pr02331;

Германия:

1882. ♂, Germany, Baden-Württemberg, loc. Bellingen, 8-10.06.2012. / Из колл. Королева В.А. / Экз. № Pr02332;

Испания:

1883. ♂, N. Spain, Cahino Valubierna, Benasque, Huesca, 1400 m. 4.07.2005 // Из колл. Королева В.А. / Экз. № Pr01150;

1884. ♂, N. Spain, Cahino Valubierna, Benasque, Huesca, 1400 m. 4.07.2005 // Из колл. Королева В.А. / Экз. № Pr01151;

1885. ♂, Espana, Las Nauillos Toledo, 4.04.2008. Ex coll. Korolev V.A. № Pr03245;

Черногория:

1886. ♂, Montenegro, Herceg-Novi vicinity, 22.05-20.06.2014. Romanenko A.V. leg. // Из колл. Королева В.А. / Экз. № Pr00277;

1887. ♂, Montenegro, Herceg-Novi vicinity, 22.05-20.06.2014. Romanenko A.V. leg. // Из колл. Королева В.А. / Экз. № Pr00279;

1888. ♀, Montenegro, Herceg-Novi vicinity, 22.05-20.06.2014. Romanenko A.V. leg. // Из колл. Королева В.А. / Экз. № Pr00278;

Восточная Болгария:

1889. ♂, E. Bulgaria, Kosharica vic., 24.06.2014. Ex coll. Korolev V.A. № Pr00280;

1890. ♂, E. Bulgaria, Kosharica vic., 24.06.2014. Ex coll. Korolev V.A. № Pr00281;

Словения:

1891. ♂, Slovenia, Kocevje vicinity, 1.07.2012. Ex coll. Korolev V.A. № Pr00282;

1892. ♂, Slovenia, Kocevje vicinity, 1.07.2012. Ex coll. Korolev V.A. № Pr00283;

Сербия:

1893. ♂, Republik of Serbia, loc. Rashka, 20.06.2014. / Из колл. Королева В.А. / Экз. № Pr00284;

1894. ♂, Republik of Serbia, loc. Rashka, 20.06.2014. / Из колл. Королева В.А. / Экз. № Pr00285;

Польша:

1895. ♀, Poland. Loc. Belostok. 22.06.2010. Ex coll. Korolev V.A. № Pr01158;

1896. ♀, Poland. Loc. Belostok. 22.06.2010. Ex coll. Korolev V.A. № Pr01159;

Белоруссия:

1897. ♂, Белоруссия, окр. г.Гомеля, 10-18.06.2005, Галкин А.Н. leg. // Из колл. Королева В.А. / Экз. № Pr00005;

1898. ♀, Белоруссия, окр. г.Гомеля, 10-18.06.2005, Галкин А.Н. leg. // Из колл. Королева В.А. / Экз. № Pr00006;
 1899. ♀, Белоруссия, Витебская обл., д.Щитовка, 10-15.06.2008, Галкин А.Н. // Из колл. Королева В.А. / Экз. № Pr00007;
 1900. ♂, Белоруссия, Витебская обл., д.Щитовка, 16.06.2009. Галкин А.Н. // Из колл. Королева В.А. / Экз. № Pr01147;
 1901. ♂, Белоруссия, Витебская обл., д.Щитовка, 16.06.2009. Галкин А.Н. // Из колл. Королева В.А. / Экз. № Pr01148;
 1902. ♀, Белоруссия, Витебская обл., Сенненский р-н, д.Щитовка, 1-10.06.2006. Галкин А.Н. // Из колл. Королева В.А. / Экз. № Pr01149;

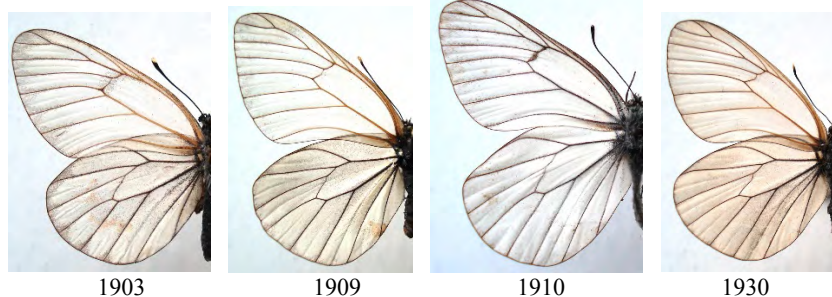

Россия, Карелия:

1903. (Табл. XVIII) ♀, Карелия, 300 км к СВ от Петрозаводска, 5.07.2002, Ладыгин В.М. // Из колл. Королева В.А. / Экз. № Pr00001;

Россия, Ленинградская обл.:

1904. ♂, Ленинградская обл., окр. г.Вырица, 12.06. 2013. / Из колл. Королева В.А. / Экз. № Pr01207;
 1905. ♀, Ленинградская обл., окр. г.Вырица, 12.06. 2013. / Из колл. Королева В.А. / Экз. № Pr01208;

Россия, Смоленская обл.:

1906. ♂, Russia, Smolensk reg., Yartsevo vic., 3-4.06.2012. / Из колл. Королева В.А. / Экз. № Pr01209;
 1907. ♂, Russia, Smolensk reg., Yartsevo vic., 3-4.06.2012. / Из колл. Королева В.А. / Экз. № Pr01210;
 1908. ♂, Russia, Smolensk reg., Yartsevo vic., 3-4.06.2012. / Из колл. Королева В.А. / Экз. № Pr01211.

Россия, Московская обл., Красногорский р-н:

1909. ♀, г.Москва, окр. д.Алешкино [ныне Алешкинский лес в окр. ул. Свободы], 21.06.1969, Королев В.А. // Из колл. Королева В.А. / Экз. № Pr00057;

1910. (Табл. XVIII) ♂, Московская обл., окр. г.Химки, д.Ново-Бутаково, 28.06.1973, Королев В.А. // Из колл. Королева В.А. / Экз. № Pr00056;
1911. ♀, Московская обл., [Красногорский р-н], окр. г.Химки, с.Путилково, 21.06.1988, В.А.Королев // Из колл. Королева В.А. / Экз. № Pr00059;
1912. ♂, Московская обл., [Красногорский р-н], окр. г.Химки, с.Путилково, 23.06.1988, В.А.Королев // Из колл. Королева В.А. / Экз. № Pr00058;

Россия, Московская обл., Солнечногорский р-н:

1913. ♀, Московская обл., [Солнечногорский р-н], окр. п.Шереметьево, д.Дубровки, 20.06.1989, Королев В.А. / Ex coll. Korolev V.A. № Pr00063;

Россия, Московская обл., Одинцовский р-н:

1914. ♂, Московская обл., [Одинцовский р-н], окр. г.Звенигорода, п.Луцино, 18.06.1990, В.А.Королев // Из колл. Королева В.А. / Экз. № Pr00064;
1915. ♂, Московская обл., [Одинцовский р-н], окрест. г.Звенигорода, п.Луцино, 23-26.06.1990, В.А.Королев // Из колл. Королева В.А. / Экз. № Pr00065;
1916. ♂, Московская обл., [Одинцовский р-н], окр. г.Звенигорода, п.Луцино, 23.06.1991, В.А.Королев // Из колл. Королева В.А. / Экз. № Pr00066;
1917. ♂, Московская обл., Одинцовский р-н, д.Луцино, ЗБС, лес, 14-16.06.2004, Королев В.А. // Из колл. Королева В.А. / Экз. № Pr00067;
1918. ♂, Московская обл., Рузский р-н, д.Апальшино, луг, 24.06.2004, Королев В.А. // Из колл. Королева В.А. / Экз. № Pr00079;
1919. ♀, Московская обл., Рузский р-н, д.Апальшино, луг, 24.06.2004, Королев В.А. // Из колл. Королева В.А. / Экз. № Pr00080;
1920. ♂, Московская обл., Одинцовский р-н, д.Луцино, ЗБС, лес, 15.06.2005, Королев В.А. // Из колл. Королева В.А. / Экз. № Pr00068;
1921. ♂, Московская обл., Одинцовский р-н, д.Луцино, ЗБС, лес, 15.06.2005, Королев В.А. // Из колл. Королева В.А. / Экз. № Pr00069;
1922. ♀, Московская обл., [Одинцовский р-н], окр. г.Звенигорода, п.Луцино, 18.06.1990, В.А.Королев // Из колл. Королева В.А. / Экз. № Pr00070;
1923. ♀, Московская обл., Одинцовский р-н, п.Луцино, ЗБС, 15.06.2005, Королев В.А. // Из колл. Королева В.А. / Экз. № Pr00071;
1924. ♀, Московская обл., Одинцовский р-н, п.Луцино, ЗБС, 15.06.2005, Королев В.А. // Из колл. Королева В.А. / Экз. № Pr00072;
1925. ♀, Московская обл., Одинцовский р-н, п.Луцино, ЗБС, 15.06.2005, Королев В.А. // Из колл. Королева В.А. / Экз. № Pr00073;
1926. ♀, Московская обл., Одинцовский р-н, п.Луцино, ЗБС, 15.06.2005, Королев В.А. // Из колл. Королева В.А. / Экз. № Pr00074;
1927. ♀, Московская обл., Одинцовский р-н, п.Луцино, ЗБС, 15.06.2005, Королев В.А. // Из колл. Королева В.А. / Экз. № Pr00075;
1928. ♀, Московская обл., Одинцовский р-н, п.Луцино, ЗБС, 15.06.2005, Королев В.А. // Из колл. Королева В.А. / Экз. № Pr00076;

1929. ♀, Московская обл., Одинцовский р-н, п.Луцино, ЗБС, 15.06.2005, Королев В.А. // Из колл. Королева В.А. / Экз. № Pr00077;
1930. ♀, Московская обл., Одинцовский р-н, окр. д.Луцино, ЗБС, 21.06.2006, Королев В.А. // Из колл. Королева В.А. / Экз. № Pr00078;
1931. ♂, Московская обл., Одинцовский р-н, д.Дютьково, 24.06.2011. Королев В.А. // Из колл. Королева В.А. / Экз. № Pr03861;
1932. ♀, Московская обл., Одинцовский р-н, д.Дютьково, 24.06.2011. Королев В.А. // Из колл. Королева В.А. / Экз. № Pr03862;

Россия, Московская обл., Подольский р-н:

1933. ♂, Московская обл., Подольский р-н, окр. п.Шишкин Лес, 23.06.2007. Королев В.А. / Из колл. Королева В.А. / Экз. № Pr01156;
1934. ♀, Московская обл., Подольский р-н, окр. п.Шишкин Лес, 23.06.2007. Королев В.А. / Из колл. Королева В.А. / Экз. № Pr01157;

Россия, Московская обл., Ступинский р-н:

1935. ♂, Московская обл., Ступинский р-н, д.Благовское, поляна. 23.06.2011. Королев В.А. // Из колл. Королева В.А. / Экз. № Pr03863;
1936. ♀, Московская обл., Ступинский р-н, д.Благовское, поляна. 23.06.2011. Королев В.А. // Из колл. Королева В.А. / Экз. № Pr03864;
1937. ♀, Московская обл., Ступинский р-н, д.Благовское, поляна. 23.06.2011. Королев В.А. // Из колл. Королева В.А. / Экз. № Pr03865;

Россия, Волгоградская обл.:

1938. ♂, S.Russia, Volgograd-city, Gornaya Polyana, 28.05.2003, Samus A. // Из колл. Королева В.А. / Экз. № Pr00016;
1939. ♂, Russia, Volgograd-city, Gornaya Polyana, 28.05.2003, Samus A. // Из колл. Королева В.А. / Экз. № Pr00017;
1940. ♂, Волгоград, окр. п.Горная Поляна, 25.04.2004, leg.Кузнецов Г.В. // Из колл. Королева В.А. / Экз. № Pr00018;
1941. ♀, Окр. Волгограда, п.Горная Поляна, 24.05.2004, Кузнецов Г.В. // Из колл. Королева В.А. / Экз. № Pr00019;
1942. ♂, SE Eur. Russia, Volgograd-city / Gornaya Polyana Park / 31.05.2009. Leg. Samus A.N. // Из колл. Королева В.А. / Экз. № Pr01146;
1943. ♀, Волгоградская обл., Камышинский р-н, п.Дубовка, 12.06.2004, Самусь А.Н. // Из колл. Королева В.А. / Экз. № Pr03859;
1944. ♂, Волгоградская обл., Камышинский р-н, п.Дубовка, 12.06.2004, Самусь А.Н. // Из колл. Королева В.А. / Экз. № Pr03860;

Россия, Кировская обл.:

1945. ♂, Кировская обл., Зуевский р-н, п.Мотоус, 28.06.1972, Grazhdankin A. // Из колл. Королева В.А. / Экз. № Pr00002;

Россия, Южный Урал, Башкирия:

1946. ♂, Башкирия, Кувандык, 23.06.2011. Самусь А. // Из колл. Королева В.А. / Экз. № Pr00201;

Россия, Северный Кавказ:

1947. ♂, North Caucasus, Karachaevo-Cherkessiya, Kurdzhinovo, 1000 m. 10-12.07.1970. Korolev V.A. leg. // Из колл. Королева В.А. / Экз. № Pr03857;

1948. ♀, North Caucasus, Karachaevo-Cherkessiya, Kurdzhinovo, 1000 m. 10-12.07.1970. Korolev V.A. leg. // Из колл. Королева В.А. / Экз. № Pr03858;

Россия, Черноморское побережье Кавказа:

1949. ♂, Кавказ, окр. г.Аدلера, 3.06.1995, Бабакина О.Н. // Из колл. Королева В.А. / Экз. № Pr00020;

1950. ♂, Кавказ, окр. г.Аدلера, 3.06.1995, Бабакина О.Н. // Из колл. Королева В.А. / Экз. № Pr00021;



1949



1957



1958



1962

***Aporia (Aporia) crataegi karavaevi* Krulikowsky, 1911**

Россия, Крым:

1951. ♂, Крым, Бахчисарайский р-н, с.Прохладное, геол. база МГУ, 18.06.1970, В.А.Королев // Из колл. Королева В.А. / Экз. № Pr00008;

1952. ♂, Крым, Бахчисарайский р-н, окр. с.Прохладное, 2.06.1982, В.А.Королев // Из колл. Королева В.А. / Экз. № Pr00009;

1953. ♂, Крым, Бахчисарайский р-н, окр. с.Прохладное, 2.06.1982, В.А.Королев // Из колл. Королева В.А. / Экз. № Pr00010;

1954. ♂, Крым, Бахчисарайский р-н, окр. с.Прохладное, 3.06.1982, В.А.Королев // Из колл. Королева В.А. / Экз. № Pr00011;

1955. ♀, Крым, Бахчисарайский р-н, окр. с.Прохладное, 3.06.1982, В.А.Королев // Из колл. Королева В.А. / Экз. № Pr00012;

1956. ♂, Крым, Бахчисарайский р-н, окр. с.Прохладное, 6.06.1983, В.А.Королев // Из колл. Королева В.А. / Экз. № Pr00013;

1957. ♀, Крым, Бахчисарайский р-н, окр. с.Прохладное, 6.06.1983, В.А.Королев // Из колл. Королева В.А. / Экз. № Pr00014;

1958. ♂, Крым, Бахчисарайский р-н, с. Прохладное, 4-5.07.2004, Савиновская В.С. / Из колл. Королева В.А. / ЭКЗ. № Pr00015;

Aporia (Aporia) crataegi iranica (Forster, 1939)

Закавказье, Армения:

1959. ♂, “*Aporia crataegi irardca* (sic!) Forster, 1939” / Republic Armenia, Alvank Range, Syunik Province, Nyuvadi village, (10 km to NE from Meghri), H-900 m. Meghri suburbs, (400 km SE from Yerevan), May 13-14, 2010. Yuriy Shevnin // Из колл. Королева В.А. / ЭКЗ. № Pr01804;

1960. ♂, “*Aporia crataegi irardca* (sic!) Forster, 1939” / Republic Armenia, Alvank Range, Syunik Province, Nyuvadi village, (10 km to NE from Meghri), H-900 m. Meghri suburbs, (400 km SE from Yerevan), May 13-14, 2010. Yuriy Shevnin // Из колл. Королева В.А. / ЭКЗ. № Pr01804;

1961. ♂, “*Aporia crataegi irardca* (sic!) Forster, 1939” / Republic Armenia, Alvank Range, Syunik Province, Nyuvadi village, (10 km to NE from Meghri), H-900 m. Meghri suburbs, (400 km SE from Yerevan), May 13-14, 2010. Yuriy Shevnin // Из колл. Королева В.А. / ЭКЗ. № Pr01804;

Aporia (Aporia) crataegi hyalina Röber, 1907

Сирия:

1962. ♂, Syria, Damascus, 26-29.05.1989, Fadl Khuikhi [leg.] // Из колл. Королева В.А. / ЭКЗ. № Pr00046;

1963. ♂, Syria, Damascus, 26-29.05.1989, Fadl Khuikhi [leg.] // Из колл. Королева В.А. / ЭКЗ. № Pr00047;

1964. ♂, Syria, Damascus, 26-29.05.1989, Fadl Khuikhi [leg.] // Из колл. Королева В.А. / ЭКЗ. № Pr00048;

1965. ♂, Syria, Damascus, 26-29.05.1989, Fadl Khuikhi [leg.] // Из колл. Королева В.А. / ЭКЗ. № Pr00049;

1966. ♂, Syria, Damascus, 26-29.05.1989, Fadl Khuikhi [leg.] // Из колл. Королева В.А. / ЭКЗ. № Pr00050;



1967. ♀, Syria, Damascus, 26-29.05.1989, Fadl Khuikhi [leg.] // Из колл. Королева В.А. / ЭКЗ. № Pr00051;

1968. ♀, Syria, Damascus, 26-29.05.1989, Fadl Khuikhi [leg.] // Из колл. Королева В.А.
/ Экз. № Pr00052;
1969. ♀, Syria, Damascus, 26-29.05.1989, Fadl Khuikhi [leg.] // Из колл. Королева В.А.
/ Экз. № Pr00053;
1970. ♀, Syria, Damascus, 26-29.05.1989, Fadl Khuikhi [leg.] // Из колл. Королева В.А.
/ Экз. № Pr00054;

Aporia (Aporia) crataegi meinhardi Krulikowsky, 1909

Россия, Омская обл.:



1971. (Табл. XVIII) ♀, Россия, Омская обл., Муромцевский р-н, с.Петропавловка,
22.06.2007, С.А.Князев // Из колл. Королева В.А. / Экз. № Pr00003;

Aporia (Aporia) crataegi sajana Verity, 1911

Россия, Алтай:



1972. ♂, Алтай, Курайский хр., п.Акташ, 1500 м, 14-21.06.2008, Бережной Ю.И. //
Из колл. Королева В.А. / Экз. № Pr00060;
1973. ♂, Алтай, Курайский хр., п.Акташ, 1500 м, 14-21.06.2008, Бережной Ю.И. //
Из колл. Королева В.А. / Экз. № Pr00061;



1974. ♀, Алтай, Курайский хр., п.Акташ, 1500 м, 14-21.06.2008, Бережной Ю.И. / Ex coll. Korolev V.A. № Pr00062;
1975. ♂, Алтай, Кош-Агачский р-н, Сев.-Чуйский хр., оз.Шавлинское, 2100 м, 10.07.2016. Королев С.В. leg. // Из колл. Королева В.А. / Экз. № Pr03687;
1976. ♂, Алтай, Кош-Агачский р-н, Сев.-Чуйский хр., оз.Шавлинское, 2100 м, 10.07.2016. Королев В.С. leg. // Из колл. Королева В.А. / Экз. № Pr03688;
1977. ♂, Алтай, Кош-Агачский р-н, Сев.-Чуйский хр., оз.Шавлинское, 2100 м, 10.07.2016. Королев С.В. leg. // Из колл. Королева В.А. / Экз. № Pr03689;
1978. ♂, Алтай, Кош-Агачский р-н, Сев.-Чуйский хр., оз.Шавлинское, 2100 м, 10.07.2016. Королева В.С. leg. / Ex coll. Korolev V.A. № Pr03690;
1979. ♂, Алтай, Кош-Агачский р-н, Сев.-Чуйский хр., оз.Шавлинское, 2100 м, 10.07.2016. Королев В.С. leg. / Ex coll. Korolev V.A. № Pr03691;
1980. ♂, Алтай, Кош-Агачский р-н, Сев.-Чуйский хр., оз.Шавлинское, 2100 м, 10.07.2016. Королев С.В. leg. / Ex coll. Korolev V.A. № Pr03692;
1981. ♂, Алтай, Кош-Агачский р-н, Сев.-Чуйский хр., оз.Шавлинское, 2100 м, 10.07.2016. Королев С.В. leg. / Ex coll. Korolev V.A. № Pr03693;

Aporia (Aporia) crataegi asiatica Meinhard, 1915

Россия, Республика Саха-Якутия:



1982. ♀, Южная Якутия, долина р.Хани, на лесной поляне, 14.06.1990, В.А.Королев // Из колл. Королева В.А. / Экз. № Pr00004;

1983. ♂, Россия, Саха-Якутия. Лев. берег р.Виллой, 10 км ниже г.Верхневиллойска.
27.06.2018. Балыкова С.Д. leg. / Ex coll. Korolev V.A. № Pr03880;

1984. ♀, Россия, Саха-Якутия. Лев. берег р.Виллой, 10 км ниже г.Верхневиллойска.
27.06.2018. Балыкова С.Д. leg. / Ex coll. Korolev V.A. № Pr03881.

Aporia (Aporia) crataegi tianschanica Rühl, 1893

Узбекистан, Западный Тянь-Шань, Угамский хр.:



1985. ♂, [Узбекистан, Зап. Тянь-Шань] Угамский хр., окр. к.Пскем, 1300 м,
3.07.1989, Самодуров Г.Д. / Ex coll. Korolev V.A. № Pr00040;



1986. ♀, [Узбекистан, Зап. Тянь-Шань] Угамский хр., окр. к.Пскем, 1300 м,
3.07.1989, Самодуров Г.Д. / Ex coll. Korolev V.A. № Pr00041;

Киргизия, Чандалашский хр.:

1987. ♂, “*Aporia crataegi tianschanica* Rühl, 1893”/ Kyrgyzstan, Chandalash Mt. R.,
Chakmak-Suu river ravine, N 42°03’25”; E 071°24’07”; 2500-2700 m a.s.l.,
28.06-1.07.2013.N. Rubin & Yu.Sobolevskaya leg. // Из колл. Королева В.А.
/ Экз. № Pr01144;

Aporia (Aporia) crataegi shugnana Sheljuzhko, 1925

Таджикистан, Западный Памир:



1988. (Табл. XVIII) ♂, Зап. Памир, Ванчский хребет, окр. г.Ванч, выс. 2400 м, 24.06.1990, Кадамшоев // Из колл. Королева В.А. / Экз. № Pr00055;

Aporia (Aporia) crataegi banghaasi Bryk, 1921

Россия, Амурская обл.:



1989. ♂, Амурская обл., Зейское водохр., БАМ, п.Горный, на опушке леса, 28.07.1991, В.А.Королев // Из колл. Королева В.А. / Экз. № Pr00023;

Россия, Хабаровский кр.:

1990. ♀, Хабаровский кр., Солнечный р-н, п.Горный, 14-25.06.1991, Щаденков А.А. // Из колл. Королева В.А. / Экз. № Pr00027;

1991. ♂, Хабаровский кр., хр.Турана, 20 км к С. от ст.Алонка, долина р.Ниман, 5,07.1992, А.Ятченко // Из колл. Королева В.А. / Экз. № Pr00024;

1992. ♀, Хабаровский кр., хр.Турана, 20 км к С. от ст.Алонка, долина р.Ниман, 5,07.1992, А.Ятченко // Из колл. Королева В.А. / Экз. № Pr00025;



1993. (Табл. XVIII) ♀, Хабаровский кр., Солнечный р-н, п. Горный, 14-25.06.1991, Щаденков А.А. // Из колл. Королева В.А. / Экз. № Pr00026;
1994. ♂, [Хабаровский кр.] окр. Комсомольска-на-Амуре, р. Пивань, 21.06.1994, Капкаев А.Ю. // Из колл. Королева В.А. / Экз. № Pr00042;
1995. ♂, [Хабаровский кр.] окр. Комсомольска-на-Амуре, р. Пивань, 21.06.1994, Капкаев А.Ю. // Из колл. Королева В.А. / Экз. № Pr00043;
1996. ♂, Хабаровский край, Комсомольск-на-Амуре, Силинский парк, 22.06.1994, Капкаев А.Ю. // Из колл. Королева В.А. / Экз. № Pr00036;
1997. ♂, Хабаровский край, Комсомольск-на-Амуре, Силинский парк, 27.06.1994, Капкаев А.Ю. // Из колл. Королева В.А. / Экз. № Pr00037;
1998. ♀, Хабаровский край, Комсомольск-на-Амуре, Силинский парк, 27.06.1994, Капкаев А.Ю. // Из колл. Королева В.А. / Экз. № Pr00038;
1999. ♂, окр. Хабаровска, оз. Песчаное, 12-15.06.1996, Некрасова М.А. // Из колл. Королева В.А. / Экз. № Pr00044;
2000. ♂, окр. Хабаровска, оз. Песчаное, 12-15.06.1996, Некрасова М.А. // Из колл. Королева В.А. / Экз. № Pr00045;
2001. ♂, окр. Хабаровска, оз. Песчаное, 24.06.1996, Некрасова М.А. // Из колл. Королева В.А. / Экз. № Pr00028;
2002. ♂, окр. Хабаровска, оз. Песчаное, 24.06.1996, Некрасова М.А. // Из колл. Королева В.А. / Экз. № Pr00029;
2003. ♀, окр. Хабаровска, оз. Песчаное, 24.06.1996, Некрасова М.А. // Из колл. Королева В.А. / Экз. № Pr00030;
2004. ♂, окр. Хабаровска, оз. Песчаное, 25.06.1996, Некрасова М.А. // Из колл. Королева В.А. / Экз. № Pr00031;
2005. ♀, окр. Хабаровска, оз. Песчаное, 25.06.1996, Некрасова М.А. // Из колл. Королева В.А. / Экз. № Pr00032;
2006. ♀, окр. Хабаровска, оз. Песчаное, 25.06.1996, Некрасова М.А. // Из колл. Королева В.А. / Экз. № Pr00033;
2007. ♀, окр. Хабаровска, оз. Песчаное, 25.06.1996, Некрасова М.А. // Из колл. Королева В.А. / Экз. № Pr00034;



2008. ♂, окр. Хабаровска, оз.Песчаное, 29.06.1997, Некрасова М.А. // Из колл. Королева В.А. / Экз. № Pr00035;

Aporia (Aporia) crataegi ussurica Kardakov, 1928

Россия, Приморский край:



2009. ♂, Приморье, окр. Партизанска, д.Анисимовка, 20.07.2008. Бережной Ю.И. // Из колл. Королева В.А. / Экз. № Pr00022;

2010. ♂, Россия, Приморье, Шкотовский р-н, окр. д.Анисимовки, 23.07.-5.08.2011, leg. Бережной Ю.И. // Из колл. Королева В.А. / Экз. № Pr00202;

2011. ♂, “*Aporia crataegi banghaasi*”(sic!)/ Russian Far East, Primorskyi Kray reg., Kavalerovo distr., 7 km N from Vysokogorsk Pl. glade, H=540 m. 14.07.2014. Leg. Samus A.N. // Из колл. Королева В.А. / Экз. № Pr01145;

Aporia (Aporia) crataegi sachalinensis Matsumura, 1925

Россия, о. Сахалин:



2012. *Topotyus* ♀, о.Сахалин, окр. Южно-Сахалинска, гора Чехова, 25-28.08.1990,
Щаденков А.А. / *Topotyus* ♀, *Aporia crataegi sachalinensis* Mats. /
V.A.Korolev design. // Из колл. Королева В.А. / Экз. № Pr00039;

Aporia (Aporia) agathon (Gray, 1832)
Aporia (Aporia) agathon agathon (Gray, 1832)

Непал, Гималаи:



2013. (Табл. XIX) ♂, Centr. Nepal, Kathmandu walley, H-2000 m., Nagarjun forest,
15.04 – 5.05.1996, leg. P.Udovichenko, ex coll. V.Siniaev / Ex coll. Korlev
V.A. № Pr00101;

Aporia (Aporia) hippia (Bremer, 1861)
Aporia (Aporia) hippia hippia (Bremer, 1861)

Россия, Хабаровский кр.:

2014. (Табл. XIX) ♂, Хабаровский край, Комсомольск-на-Амуре, Силинский парк,
14.07.1994, Капкаев А.Ю. // Из колл. Королева В.А. / Экз. № Pr00083;

2015. ♂, Хабаровский край, Комсомольск-на-Амуре, Силинский парк, 14.07.1994,
Капкаев А.Ю. // Из колл. Королева В.А. / Экз. № Pr00084;



2014



2017

2016. ♂, Хабаровский край, Комсомольск-на-Амуре, Силинский парк, 14.07.1994, Капкаев А.Ю. // Из колл. Королева В.А. / Экз. № Pr00085;
2017. ♀, Хабаровский край, Комсомольск-на-Амуре, Силинский парк, 14.07.1994, Капкаев А.Ю. // Из колл. Королева В.А. / Экз. № Pr00086;
2018. ♂, Хабаровский кр., окр. г.Облучье, 2.07.1995, Стрельцов А.Н. // Из колл. Королева В.А. / Экз. № Pr00087;
2019. ♂, Хабаровский кр., окр. г.Облучье, 2.07.1995, Стрельцов А.Н. // Из колл. Королева В.А. / Экз. № Pr00088;



2020. ♂, Хабаровский кр., окр.г.Облучье, 2.07.1995, Стрельцов А.Н. // Из колл. Королева В.А. / Экз. № Pr00089;

Россия, Приморский кр.:

2021. ♂, Приморский кр., Тернейский р-н, окр. пос. Терней, 8.06.1966, Гражданкин А. // Из колл. Королева В.А. / Экз. № Pr00081;
2022. ♂, Россия, Приморье, Шкотовский р-н, окр. д.Анисимовки, 23.07.-5.08.2011, leg. Бережной Ю.И. // Из колл. Королева В.А. / Экз. № Pr00202



2023. ♂, Приморье, окр. Партизанска, д. Анисимовка, 20.07.2008, Бережной Ю.И. // Из колл. Королева В.А. / Экз. № Pr00082;

Aporia (Aporia) procris Leech, 1890
Aporia (Aporia) procris procris Leech, 1890

Китай, провинция Сычуань:



2024. (Табл. XIX) ♂, China, Sichuan occ., Kanling, 2700 m, 13.06.1992. L. Bieber leg. / Из колл. Королева В.А. / Экз. № Pr01152.

Aporia (Aporia) monbeigi (Oberthür, 1917)
Aporia (Aporia) monbeigi monbeigi (Oberthür, 1917)

Китай, пров. Юньнань:



2025. (Табл. XIX) *Torotyrus* ♂, China, North Yunnan, Weixi, 2300-2400 m. 27°11'N; 99°17'E. 12-15 June 2012. Leg. Aleš Binter. // Из колл. Королева В.А. / Экз. № Pr01807;

Aporia (Aporia) larraldei (Oberthür, 1876)
Aporia (Aporia) larraldei larraldei (Oberthür, 1876)

Китай, провинция Сычуань:



2026. (Табл. XIX). *Topotypus* ♂, «*Aporia l. larraldei* ♂», China, Tibet, Sichuan Prov.,
Mou-Pin, 13.07.2008. / Из колл. Королева В.А. / Экз. № Pr00093;

Aporia (Aporia) goutellei (Oberthür, 1886)
Aporia (Aporia) goutellei goutellei (Oberthür, 1886)

Китай, пров. Юньнань:



2027. (Табл. XIX) ♂, *Aporia goutellei* ♂, China, Yunnan, Gongshan, 800-1200 m., 3-
15.06.2008. / Из колл. Королева В.А. / Экз. № Pr00092;

Aporia (Aporia) oberthuri (Leech, 1890)
Aporia (Aporia) oberthuri oberthuri (Leech, 1890)

Китай:



2028. (Табл. XIX) ♂, *Aporia oberthuri* ♂, China, 20.08.2007. / Из колл. Королева В.А.
/ Экз. № Pr00100;

Aporia (Aporia) bieti Oberthür, 1884
Aporia (Aporia) bieti bieti Oberthür, 1884

Китай, провинция Сычуань:



2029. (Табл. XIX) *Topotypus* ♂, China, Sichuan Prov., Kangding (Tatsienlou).
23.07.2010. // Из колл. Королева В.А. / Экз. № Pr00270

Китай, провинция Гуанси:



2030. ♂, South China, Guangxi Prov., Guilin, 16-20.07.2014. // Из колл. Королева В.А.
/ Экз. № Pr00271;

2031. ♂, South China, Guangxi Prov., Guilin, 16-20.07.2014. // Из колл. Королева В.А.
/ Экз. № Pr00272;
2032. ♂, South China, Guangxi Prov.3, Guilin, 16-20.07.2014. // Из колл. Королева
В.А. / Экз. № Pr00273;
2033. ♂, South China, Guangxi Prov., Guilin, 16-20.07.2014. // Из колл. Королева В.А.
/ Экз. № Pr00274;

Aporia (Aporia) bieti gregoryi Watkins, 1927

Китай, пров. Юньнань:

2034. *Toroypus* ♂, South China, Yunnan Prov., Wenshan vic., 18.07.2013. // Из колл.
Королева В.А. / Экз. № Pr00275;



2035. *Toroypus* ♂, South China, Yunnan Prov., Wenshan vic., 18.07.2013. // Из колл.
Королева В.А. / Экз. № Pr00276;

Китай, провинция Цинхай:



2036. (Табл. XIX) ♂, *Aporia bieti* ♂, China, Qinghai, 13.07.2008, / Из колл. Королева
В.А. / Экз. № Pr00090;

Aporia (Aporia) largeaeui (Oberthür, 1881)
Aporia (Aporia) largeaeui kuangtungensis (Mell, 1943)

Китай, провинция Сычуань:



2037. (Табл. XIX) ♀, “*Aporia largeaeui*” ♂, China, Suchan, 13.06.2006. / Из колл. Королева В.А. / Экз. № Pr00094;



2038. ♂, “*Aporia largeaeui*” ♂, China, Hunan, 20.06.2007. / Из колл. Королева В.А. / Экз. № Pr00095;



2039. ♀, “*Aporia largeaeui*” ♂, China, Hunan, 20.06.2007. / Из колл. Королева В.А. / Экз. № Pr00096;

Aporia (Aporia) genestieri (Oberthür, 1902)
Aporia (Aporia) genestieri genestieroides Bernardi, 1963

Китай, провинция Сычуань:



2040. (Табл. XIX) ♂, *Aporia genestieri genestieroides* ♂, China, Tibet, Sichuan Prov., near Candin, 24.06.2008, / Из колл. Королева В.А. / Экз. № Pr00091;

Aporia (Aporia) kanekoi Koiwaya, 1989
Aporia (Aporia) kanekoi kanekoi Koiwaya, 1989

Типовая местность: «China, Sichuan, Emaishan», Китай, пров. Сычуань, Эманшань.

Китай, провинция Сычуань:



2041. (Табл. XIX) *Topotyus* ♂, *Aporia k. kanekoi* ♂, China, Sichuan Prov., Emaishan, 17.07.2008. / Из колл. Королева В.А. / Экз. № Pr00097;



2042. ♂, *Aporia kanekoi* Koiwaya ♂, China, Sichuan, 13.06.2009. / Из колл. Королева В.А. / ЭКЗ. № Pr00098;

Aporia (Aporia) gigantea Koiwaya, 1993
Aporia (Aporia) gigantea gigantea Koiwaya, 1993

Китай, провинция Сычуань:



2043. (Табл. XIX) ♂, “*Aporia gigantea*” ♂, China, Kangding, Sichuan, 3-11.05.2009. 1000-1500 m. / Из колл. Королева В.А. / ЭКЗ. № Pr00099;

Подрод *Metaporia*

Aporia (Metaporia) leucodice (Eversmann, 1843)
Aporia (Metaporia) leucodice leucodice (Eversmann, 1843)

Восточный Казахстан, оз. Зайсан:

2044. *Torotyrus* ♂, Казахстан, Вост.-Казахстанск. обл., 5 км Ю г. Зайсан. 13.06.2012. Рыбалкин С.А. leg. / “*Metaporia leucodice leucodice* Eversmann, 1843; *Torotyrus* ♂. V.A.Korolev det., II, 2016” // Из колл. Королева В.А. / ЭКЗ. № Pr01232;



2045. (Табл. XIX) *Toropteryx* ♂, Казахстан, Вост.-Казахстанск. обл., 5 км Ю г. Зайсан. 13.06.2012. Рыбалкин С.А. leg. / “*Metaporia leucodice leucodice* Eversmann, 1843; *Toropteryx* ♂. V.A.Korolev det., II, 2016” // Из колл. Королева В.А. / Экз. № Pr01231;

Казахстан, Джунгария:

2046. ♂, Казахстан, Джунгарский Алатау, Алмаатинская обл., Панфиловский р-н, 30 км сев. Жаркента, 1600 м. 24-26.06.2012. Рыбалкин С.А. leg. / *Metaporia leucodice leucodice* ♂ V.A.Korolev det., IX, 2014 // Из колл. Королева В.А. / Экз. № Pr01233;
2047. ♂, Казахстан, Джунгарский Алатау, Алмаатинская обл., Панфиловский р-н, 30 км сев. Жаркента, 1600 м. 24-26.06.2012. Рыбалкин С.А. leg. / *Metaporia leucodice leucodice* ♂ V.A.Korolev det., IX, 2014 // Из колл. Королева В.А. / Экз. № Pr01234;

Казахстан, хр. Кетмень:

2048. ♂, “*Metaporia leucodice* ssp. *illumina* ♂” (sic!) SE Kazakhstan, Almaty reg., Uigur distr., Ketmen’ mt. rdg., 10 km S Dardamty. H=1950 m. 4.07.2013. Leg. Samus A.N. // Из колл. Королева В.А. / Экз. № Pr01235;
2049. ♂, “*Metaporia leucodice* ssp. *illumina* ♂” (sic!) SE Kazakhstan, Almaty reg., Uigur distr., Ketmen’ mt. rdg., 10 km S Dardamty. H=1950 m. 4.07.2013. Leg. Samus A.N. // Из колл. Королева В.А. / Экз. № Pr01236;
2050. ♂, “*Metaporia leucodice* ssp. *illumina* ♂” (sic!) SE Kazakhstan, Almaty reg., Uigur distr., Ketmen’ mt. rdg., 10 km S Dardamty. H=1950 m. 4.07.2013. Leg. Samus A.N. // Из колл. Королева В.А. / Экз. № Pr01237;
2051. ♀, “*Metaporia leucodice* ssp. *illumina* ♂” (sic!) SE Kazakhstan, Almaty reg., Uigur distr., Ketmen’ mt. rdg., 10 km S Dardamty. H=1950 m. 4.07.2013. Leg. Samus A.N. // Из колл. Королева В.А. / Экз. № Pr01238;

Aporia (Metaporia) leucodice morosevitshae (Sheljuzhko, 1908)

Узбекистан, Западный Тянь-Шань, Чаткальский хр.:

2052. ♂, [Узбекистан] Западный Тянь-Шань, Чаткальский хр., Б.Чимган, 1900-2300 м, Аксай, 19-23.07.1996. Королев С.В. // Из колл. Королева В.А. / Экз. № Pr01241;

2053. ♂, [Узбекистан] Западный Тянь-Шань, Чаткальский хр., Б.Чимган, 1900-2300 м, Аксай, 19-23.07.1996. Королев С.В. // Из coll. Королева В.А. / Экз. № Pr01242;



2054

2069

2054. (Табл. XIX) ♂, [Узбекистан] Западный Тянь-Шань, Чаткальский хр., Б.Чимган, 1900-2300 м, Аксай, 19-23.07.1996. Королев В.А. // Из coll. Королева В.А. / Экз. № Pr01243;
2055. ♂, [Узбекистан] Западный Тянь-Шань, Чаткальский хр., Б.Чимган, 1900-2300 м, Аксай, 19-23.07.1996. Королев В.А. // Из coll. Королева В.А. / Экз. № Pr01244;
2056. ♂, [Узбекистан] Западный Тянь-Шань, Чаткальский хр., Б.Чимган, 1900-2300 м, Аксай, 19-23.07.1996. Королев В.А. // Из coll. Королева В.А. / Экз. № Pr01245;
2057. ♂, [Узбекистан] Западный Тянь-Шань, Чаткальский хр., Б.Чимган, 1900-2300 м, Аксай, 19-23.07.1996. Королев В.А. // Из coll. Королева В.А. / Экз. № Pr01246;
2058. ♂, [Узбекистан] Западный Тянь-Шань, Чаткальский хр., Б.Чимган, 1900-2300 м, Аксай, 24-26.07.1996. Королев В.А. // Из coll. Королева В.А. / Экз. № Pr01247;
2059. ♂, [Узбекистан] Западный Тянь-Шань, Чаткальский хр., Б.Чимган, 1900-2300 м, Аксай, 19-23.07.1996. Королев С.В. // Из coll. Королева В.А. / Экз. № Pr01248;
2060. ♂, [Узбекистан] Западный Тянь-Шань, Чаткальский хр., Б.Чимган, 1900-2300 м, Аксай, 27-30.07.1996. Королев С.В. // Из coll. Королева В.А. / Экз. № Pr01249;
2061. ♂, [Узбекистан] Западный Тянь-Шань, Чаткальский хр., Б.Чимган, 1900-2300 м, Аксай, 27-30.07.1996. Королев В.А. // Из coll. Королева В.А. / Экз. № Pr01250;
2062. ♀, [Узбекистан] Западный Тянь-Шань, Чаткальский хр., Б.Чимган, 1900-2300 м, Аксай, 19-23.07.1996. Королев С.В. // Из coll. Королева В.А. / Экз. № Pr01251;
2063. ♀, [Узбекистан] Западный Тянь-Шань, Чаткальский хр., Б.Чимган, 1900-2300 м, Аксай, 19-23.07.1996. Королев С.В. // Из coll. Королева В.А. / Экз. № Pr01252;

2064. ♀, [Узбекистан] Западный Тянь-Шань, Чаткальский хр., Б.Чимган, 1900-2300 м, Аксай, 19-23.07.1996. Королев С.В. // Из колл. Королева В.А. / Экз. № Pr01253;
2065. ♀, [Узбекистан] Западный Тянь-Шань, Чаткальский хр., Б.Чимган, 1900-2300 м, Аксай, 19-23.07.1996. Королев В.А. // Из колл. Королева В.А. / Экз. № Pr01254;
2066. ♀, [Узбекистан] Западный Тянь-Шань, Чаткальский хр., Б.Чимган, 1900-2300 м, Аксай, 19-23.07.1996. Королев В.А. // Из колл. Королева В.А. / Экз. № Pr01255;
2067. ♀, [Узбекистан] Западный Тянь-Шань, Чаткальский хр., Б.Чимган, 1900-2300 м, Аксай, 23-25.07.1996. Королев С.В. // Из колл. Королева В.А. / Экз. № Pr01256;
2068. ♀, [Узбекистан] Западный Тянь-Шань, Чаткальский хр., Б.Чимган, 1900-2300 м, Аксай, 23-25.07.1996. Королев С.В. // Из колл. Королева В.А. / Экз. № Pr01257;
2069. ♀, [Узбекистан] Западный Тянь-Шань, Чаткальский хр., Б.Чимган, 1900-2300 м, Аксай, 23-25.07.1996. Королев В.А. // Из колл. Королева В.А. / Экз. № Pr01258;
2070. ♀, [Узбекистан] Западный Тянь-Шань, Чаткальский хр., Б.Чимган, 1900-2300 м, Аксай, 24-26.07.1996. Королев В.А. // Из колл. Королева В.А. / Экз. № Pr01259;
2071. ♀, [Узбекистан] Западный Тянь-Шань, Чаткальский хр., Б.Чимган, 1900-2300 м, Аксай, 24-26.07.1996. Королев С.В. // Из колл. Королева В.А. / Экз. № Pr01260;
2072. ♀, [Узбекистан] Западный Тянь-Шань, Чаткальский хр., Б.Чимган, 1900-2300 м, Аксай, 27-30.07.1996. Королев В.А. // Из колл. Королева В.А. / Экз. № Pr01261;
2073. ♀, [Узбекистан] Западный Тянь-Шань, Чаткальский хр., Б.Чимган, 1900-2300 м, Аксай, 27-30.07.1996. Королев С.В. // Из колл. Королева В.А. / Экз. № Pr01262;
2074. ♀, [Узбекистан] Западный Тянь-Шань, Чаткальский хр., Б.Чимган, 1900-2300 м, Аксай, 27-30.07.1996. Королев С.В. // Из колл. Королева В.А. / Экз. № Pr01263;

Aporia (Metaporis) leucodice illumina (Grum-grshimailo, 1890)

Таджикистан, Зеравшанский хр., Фанские горы:

2075. ♂, [Таджикистан], Зеравшанский хр., Фанские горы, 2300 м. оз. Куникалон, 17.08.1989. Резниченко А.П. // Из колл. Королева В.А. / Экз. № Pr01228;
2076. ♂, [Таджикистан], Зеравшанский хр., Фанские горы, 3500 м. пер. Алаудин, 13.08.1989. Резниченко А.П. // Из колл. Королева В.А. / Экз. № Pr01229;
2077. ♂, [Таджикистан], Зеравшанский хр., Фанские горы, 3500 м. пер. Алаудин, 13.08.1989. Резниченко А.П. // Из колл. Королева В.А. / Экз. № Pr01230;

Киргизия, Северный Тянь-Шань, Киргизский хр.:



2078

2079

2078. (Табл. XIX) ♀, Киргизский хребет, окр. п. Кашка-Суу, уроч. Кызылбелес, 2200 м, 25.07.1992. В.А.Королев / Ex coll. Korolev V.A. № Pr01226;

Таджикистан, хр. Петра I:

2079. (Табл. XIX) ♂, [Таджикистан], хребет Петра I, 20 км юж. Таджикабада, 2100 м. 20.06.1988. Евстигнеев А.А. / Ex coll. Korolev V.A. № Pr01227;

Aporia (Metaporia) leucodice aryana (Wyatt & Omoto, 1966)

Таджикистан, Западный Памир:



2080

2081

2080. (Табл. XIX) ♂, Западный Памир, Ванчский хреб., окр. г. Ванча, выс. 2400 м. 24.06.1990. Кадамшоев. // Из колл. Королева В.А. / Экз. № Pr01239;

2081. (Табл. XIX) ♀, Западный Памир, Ванчский хреб., окр. г. Ванча, выс. 2400 м. 24.06.1990. Кадамшоев. // Из колл. Королева В.А. / Экз. № Pr01240;

Подрод *Mesapia* Gray, 1856

Aporia (Mesapia) peloria (Hewitson, 1853)

Aporia (Mesapia) peloria peloria (Hewitson, 1853)

Китай, провинция Ганьсу:



2082. (Табл. XIX) *Topotypus* ♂, “*Mesapia peloria graui*”(sic!) / China, Gansu pr., E from Xiahe [Labrang], 3700 m. 16.06.2010 / *Mesapia peloria peloria* Hewitson, 1853; *Topotypus* ♂; V.A.Korolev det., II.2016 // Из колл. Королева В.А. / Экз. № Pr01264;

Род *Delias* Hübner, [1819]

I. *Singhapura* – группа видов

Delias themis Hewitson 1861

Delias themis soteira Fruhstorfer, 1910

Филиппины, о.Лусон:



2083. (Табл. XIX) *Topotypus* ♂, “*Delias themis soteira* ♂” / Philippines, Luzon Isl. 14.11.2009. / Из колл. Королева В.А. / Экз. № Pr03352;

II. *Georgina* - группа видов

Delias georgina Felder & Felder 1861

Delias georgina georgina Felder & Felder 1861

Филиппины, о.Лусон:



2084. (Табл. XIX) ♂, Philippines, N.Luzon. November 2005. / Из колл. Королева В.А.
/ Экз. № Pr03275;

Delias ganymedes Okumoto, 1981

Delias ganymedes halconensis Nakano & Yagishita, 1993

Филиппины, о.Миндоро:



2085. (Табл. XIX) *Topotypus* ♂, “*Delias ganymedes halconensis* ♂” / Philippines,
Mindoro Isl., Mt. Halcon. 26.05.2010. / Ex coll. Korolev V.A. № Pr03304;

Delias schoenigi Schroder, 1977

Delias schoenigi schoenigi Schroder, 1977

Филиппины, о.Минданао:

2086. (Табл. XIX) *Topotypus* ♂, “*Delias schoenigi* ♂” / Philippines, SC Mindanao, Mt.
Apo. 10.03.2005. Из колл. Королева В.А. / Экз. № Pr03330;



2086

Delias schoenigi samusawai Yagishita & Morita, 1996

Филиппины, о.Минданао:



2087. (Табл. XIX) *Topotypus* ♂, “*Delias schoenigi samusawai* ♂/Philippines, Mindanao Isl., Mt. Matutum. 18.06.2006”. Ex coll. Korolev V.A. № Pr03282;

2088. *Topotypus* ♂, “*Delias schoenigi samusawai* ♂/ Philippines, Mindanao Isl., Mt. Matutum. 15.07.2008”. Из колл. Королева В.А. / Экз. № Pr03281;

Delias battana Fruhstorfer 1896
Delias battana battana Fruhstorfer 1896

Индонезия, о.Сулавеси:



2089. (Табл. XX) ♂, Indonesia, Sulawesi Isl., 1-10.03.2009. Из колл. Королева В.А. / Экз. № Pr03276;

Delias shirozui Yata, 1981
Delias shirozui shirozui Yata, 1981

Индонезия, о.Сулавеси:



2090. (Табл. XX) ♂, “*Delias battana*(sic!)” ♂/ Indonesia, С. Sulawesi Isl., Palopo.
22.06.2010. Из колл. Королева В.А. / Экз. № Pr03265;

III. *Nysa* - группа видов

Delias lemoulti Talbot 1931
Delias lemoulti lemoulti Talbot 1931

Индонезия, о.Тимор:

2091. *Torotyrus* ♂, “*D. lemoulti* ♂”/ W-Timor, Mt. Mutis. 08.2012. / Из колл. Королева В.А. / Экз. № Pr03288;
2092. *Torotyrus* ♂, “*D. lemoulti* ♂”/ W-Timor, Mt. Mutis. 08.2012. / Из колл. Королева В.А. / Экз. № Pr03289;
2093. *Torotyrus* ♂, “*D. lemoulti* ♂”/ W-Timor, Mt. Mutis. 08.2012. / Из колл. Королева В.А. / Экз. № Pr03290;



2094

2098

2094. (Табл. XX) *Torotyrus* ♂, “*D. lemoulti* ♂”/ W-Timor, Mt. Mutis. 08.2012. / Из колл. Королева В.А. / Экз. № Pr03291;
2095. *Torotyrus* ♂, “*D. lemoulti* ♂”/ W-Timor, Mt. Mutis. 08.2012. / Из колл. Королева В.А. / Экз. № Pr03292;

2096. *Topotypus* ♂, “*D. lemoulti* ♂”/ W-Timor, Mt. Mutis. 08.2012. / Из колл. Королева В.А. / Экз. № Pr03293;
 2097. *Topotypus* ♂, “*D. lemoulti* ♂”/ W-Timor, Mt. Mutis. 08.2012. / Из колл. Королева В.А. / Экз. № Pr03294;
 2098. (Табл. XX) *Topotypus* ♀, “*D. lemoulti* ♀”/ W-Timor, Mt. Mutis. 08.2012. / Из колл. Королева В.А. / Экз. № Pr03295;

IV. *Chrysmelaena* - группа видов

Delias ladas Grose-Smith, 1894
Delias ladas levis Joicey & Talbot, 1922

Индонезия, о.Новая Гвинея:



2099. (Табл. XX) *Topotypus* ♂, “*Delias ladas levis* ♂” / Indonesia, Irian Jaya, Mt. Arfak. 10-15.04.2006. Из колл. Королева В.А. / Экз. № Pr03322;

V. *Stresemanni* – группа видов

Delias waterstradti Rothschild, 1915
Delias waterstradti jini Nakano, 1995

Индонезия, о.Моротай:



2100. (Табл. XX) *Topotypus* ♂, “*D. waterstradti jini* ♂” / [Indonesia], Morotai Isl. 06.2010. [A--] Из колл. Королева В.А. / Экз. № Pr03360;

VI. *Geraldina* – группа видов

Delias geraldina Grose-Smith, 1894
Delias geraldina vogelcopensis Yagishita, 1990

Индонезия, о.Новая Гвинея:



2101. (Табл. XX) *Topotypus* ♀, “*D. geraldina vogelcopensis* ♀” / W-Papua, Arfak, Minyambauw, 1800 m. 06.2013. / Из колл. Королева В.А. / Экз. № Pr03301;

Delias hypomelas Rothschild & Jordan, 1907
Delias hypomelas rubrostriata Joicey & Talbot, 1922

Индонезия, о.Новая Гвинея:



2102. (Табл. XX) ♂, “*Delias hypomelas rubrostriata* ♂” / Indonesia, Irian Jaya, Weyland Mtns. 4.10.2005. Из колл. Королева В.А. / Экз. № Pr03315;

Delias argentata Roeske, 1955
Delias argentata clutus Yagishita, 1993

Индонезия, о.Новая Гвинея:



2103. (Табл. XX) *Topotypus* ♂, “*Delias argentata clutus* ♂” / Indonesia, Irian Jaya, Central Mtns., Пага. 15.04.2009. Из колл. Королева В.А. / Экз. № Pr03318;

Delias heroni Kenrick, 1909
Delias heroni heroni Kenrick, 1909

Индонезия, о.Новая Гвинея:



2104. (Табл. XX) *Topotypus* ♂, “*D. heroni* ♂” / W-Papua, Arfak, Hingk, 1800 m. 05.2013. / Из колл. Королева В.А. / Экз. № Pr03296;

Delias microsticha Rothschild & Jordan, 1904
Delias microsticha microsticha Rothschild & Jordan, 1904

Индонезия, о.Новая Гвинея:



2105. (Табл. XX) ♂, “*Delias microsticha* ♂” / Papua New Guinea, E.Highlands Prov., Lufa. 16.05.2003. Из колл. Королева В.А. / Экз. № Pr03309;

Delias microsticha flavopicta Jordan, 1911

Индонезия, о.Новая Гвинея:



2106. (Табл. XX) *Topotypus* f. ♀ *albifascia* Talbot, 1924; “*D. microsticha* f. *albifascia* ♀”/ W-Папуа, Arfak, Minyambauw, 1800 m. 06.2013 [A2] / Из колл. Королева В.А. / Экз. № Pr03298;

VII. *Cuningputi* – группа видов

Delias imitator Kenrick, 1911

Delias imitator imitator Kenrick, 1911

Индонезия, о.Новая Гвинея:



2107. (Табл. XX) *Topotypus* ♂, “*D. imitator* ♂”/ W-Папуа, Arfak, Hingk, 1800 m. 05.2013. [A+] / Из колл. Королева В.А. / Экз. № Pr03300;

Delias aroae (Ribbe, 1900)

Delias aroae yabensis Joyce & Talbot, 1922

Индонезия, о.Новая Гвинея:



2108. (Табл. XX) ♂, “*Delias aroae yabensis* ♂” / Indonesia, Irian Jaya, Central Mts. 1-10.04.2006. Из колл. Королева В.А. / Экз. № Pr03312;

Delias pheres Jordan, 1912
Delias pheres approximata Joicey & Talbot, 1922

Индонезия, о.Новая Гвинея:



2109. (Табл. XX) *Tropotypus* ♂, “*Delias pheres approximata* ♂” / Indonesia, Irian Jaya, Central Mts. 1-10.11.2006. Из колл. Королева В.А. / Экз. № Pr03313;

Delias kenricki Talbot, 1937
Delias kenricki kenricki Talbot, 1937

Индонезия, о.Новая Гвинея:



2110

2111

2110. (Табл. XX) *Tropotypus* ♂, “*Delias kenricki* ♂” / Indonesia, W.Irian, Arfak Mts. IX.2005. Из колл. Королева В.А. / Экз. № Pr03382;

2111. *Tropotypus* ♂, “*Delias kenricki* ♂” / Indonesia, W.Irian, Mt. Arfak. 1-10.11.2006. Из колл. Королева В.А. / Экз. № Pr03314;

Delias angiensis Talbot, 1928
Delias angiensis angiensis Talbot, 1928

Индонезия, о.Новая Гвинея:



2112. (Табл. XX) *Topotypus* ♂, “*Delias angiensis* ♂” / Indonesia, Irian Jaya, Arfak Mt.
20.03.2010 / Из колл. Королева В.А. / Экз. № Pr03305;

Delias subapicalis Orr & Sibatani, 1985
Delias subapicalis subapicalis Orr & Sibatani, 1985

Индонезия, о.Новая Гвинея:



2113. (Табл. XX) ♂, “*Delias s. subapicalis* ♂” / Papua New Guinea, E.Highlands Prov.,
Lufa. 16.05.2003. Из колл. Королева В.А. / Экз. № Pr03308;

VIII. *Eichhorni* – группа видов

Delias carstenziana Rothschild 1916
Delias carstenziana carstenziana Rothschild, 1916

Индонезия, о.Новая Гвинея:



2114. (Табл. XX) *Topotypus* ♂, Indonesia, Irian Jaya, NE of Huan, 3000 m. 5-11.03.2008. Из колл. Королева В.А. / Экз. № Pr03283;

IX. *Bornemanni* – группа видов

Delias caroli Kenrick, 1909
Delias caroli caroli Kenrick, 1909

Индонезия, о.Новая Гвинея:



2115. (Табл. XX) *Topotypus* ♂, “*Delias caroli* ♂” / Indonesia, Irian Jaya, Mt. Arfak. 10-15.04.2006. Из колл. Королева В.А. / Экз. № Pr03321;

Delias castaneus Kenrick, 1909
Delias castaneus castaneus Kenrick, 1909

Индонезия, о.Новая Гвинея:



2116. (Табл. XX) *Topotypus* ♂, “*Delias castaneus* ♂” / Indonesia, Irian Jaya, Mt. Arfak. 15.10.2006. Из колл. Королева В.А. / Экз. № Pr03323;

Delias pratti Kenrick, 1909
Delias pratti pratti Kenrick, 1909

Индонезия, о.Новая Гвинея:



2117. (Табл. XX) *Topotypus* ♂, “*Delias pratti* ♂” / Indonesia, Irian [Jaya], Arfak prov.
22.07.2010. Из колл. Королева В.А. / ЭКЗ. № Pr03297;

X. *Itis* – группа видов

Delias arabuana Roeske, 1955

Delias arabuana arabuana Roeske, 1955

Индонезия, о.Новая Гвинея:



2118. (Табл. XX) *Topotypus* ♂, “*Delias arabuana* ♂” / Indonesia, Irian Jaya, Snow Mtns.
12.02.2005. Из колл. Королева В.А. / ЭКЗ. № Pr03324;

Delias flavistriga Roeske, 1955

Delias flavistriga flavistriga Roeske, 1955

Индонезия, о.Новая Гвинея:



2119. (Табл. XX) ♂, “*Delias flavistiga*(sic!) ♂”/ Indonesia, W.Irian, Ilu. VIII.2001 / Ex coll Korolev V.A. № Pr03381;

Delias bakeri Kenrick, 1909
Delias bakeri bakeri Kenrick, 1909

Индонезия, о.Новая Гвинея:



2120

2121

2120. (Табл. XX) *Topotypus* ♂, “*Delias bakeri* ♂”/ Indonesia, W. Irian, Mt. Arfak. 10-15.05.2013 / Ex coll. F.Y.Huang (insect-sale.com) / Из колл. Королева В.А. / Экз. № Pr03306;

2121. *Topotypus* ♀, “*Delias bakeri* ♀”/ Indonesia, Irian Jaya, Arfak Mt. 20.03.2010 / Из колл. Королева В.А. / Экз. № Pr03307;

XI. *Weiskei* – группа видов

Delias leucias Jordan, 1911
Delias leucias leucias Jordan, 1911

Индонезия, о.Новая Гвинея:



2122. (Табл. XX) ♂, “*Delias leucias* ♂” / Indonesia, Irian Jaya, Central Mts. 15-18.03.2008. Из колл. Королева В.А. / Экз. № Pr03316;

XII. *Kummeri* – группа видов

Delias kummeri Ribbe, 1900
Delias kummeri similis Talbot, 1928

Индонезия, о.Новая Гвинея:



2123

2124

2123. *Topotyus* ♂, “*Delias kummeri* ♂” / Indonesia, W.Irian, Arfak Mts. 20.03.2010. Из колл. Королева В.А. / Экз. № Pr03383;
2124. (Табл. XX) *Topotyus* ♂, Indonesia, W.Irian, Mt. Arfak. 10-15.05.2013. Из колл. Королева В.А. / Экз. № Pr03384;

Delias ligata Rothschild, 1904
Delias ligata weylandensis Joicey & Talbot, 1922

Индонезия, о.Новая Гвинея:



2125. (Табл. XX) *Topotyus* ♂, “*Delias ligata dealbata* ♂” (sic!) / Indonesia, Irian, Weyland. 24.08.2010. Из колл. Королева В.А. / Экз. № Pr03284;

Delias isocharis Rothschild & Jordan, 1907
Delias isocharis latiapicalis Joicey & Talbot 1922

Индонезия, о.Новая Гвинея:



2126. (Табл. XXI) *Topotypus* ♂, “*Delias isocharis latiapicalis* ♂” / Indonesia, Irian Jaya, Weyland Mtns. 15.02.2009. Из колл. Королева В.А. / Экз. № Pr03285;

Delias strix Yagishita, 1993
Delias strix strix Yagishita, 1993

Индонезия, о.Новая Гвинея:



2127. (Табл. XXI) ♂, “*Delias strix* ♂” / Indonesia, Irian Jaya, Weyland Mtns. 15.02.2009. Из колл. Королева В.А. / Экз. № Pr03317;

Delias dixeyi Kenrick, 1909
Delias dixeyi dixeyi Kenrick, 1909

Индонезия, о.Новая Гвинея:



2128. (Табл. XXI) *Topotypus* ♂, “*Delias dixeyi* ♂” / Indonesia, W.Irian, Mt. Arfak. 10.10.2006. Из колл. Королева В.А. / Экз. № Pr03310;

Delias bothwelli Kenrick, 1909
Delias bothwelli bothwelli Kenrick, 1909

Индонезия, о.Новая Гвинея:



2129. (Табл. XXI) *Торотыпус* ♂, “*Delias bothwelli* ♂” / Indonesia, W.Irian, Mt. Arfak.
15.04.2006. Из колл. Королева В.А. / Экз. № Pr03311;

XIII. *Nigrina* – группа видов

Delias nigrina Fabricius, 1775
Delias nigrina nigrina Fabricius, 1775

Австралия, Квинслэнд:



2130. (Табл. XXI) ♂, “*Delias nigrina* ♂” / Australia, Warwick QL, Upper Thane Crec K.
21.04.2008 / Из колл. Королева В.А. / Экз. № Pr03302;

2131. (Табл. XXI) ♀, “*Delias nigrina* ♀” / Australia, Warwick QL, Upper Thane Crec K.
21.04.2008 / Из колл. Королева В.А. / Экз. № Pr03303;

Delias joiceyi Talbot, 1920
Delias joiceyi joiceyi Talbot, 1920

Индонезия, о.Серам:



2132. (Табл. XXI) ♂, Indonesia, Ceram Isl., Piru loc. 11-14.03.2009. Из колл. Королева В.А. / Экз. № Pr03266;

XIV. *Belladonna* – группа видов

Delias belladonna (Fabricius, 1793)
Delias belladonna hedubia Jordan, 1925

Типовая местность: «Таоо Plateau, Tenasserim», плато Таоо, Мьянма (Бирма).
Ареал: Мьянма, Северный Тайланд, Лаос.

Тайланд:



2133. (Табл. XXI) ♂, “*Delias b. hedubia* ♂” / Thailand, Chiang Rai, Pang. 15.03.2005.
 Из колл. Королева В.А. / Экз. № Pr03338;

Delias belladonna malayana Pendlebury, 1933

Малайзия:



2134. (Табл. XXI) ♂, “*Delias belladonna malayana* ♂” / W. Malaysia, Cameron Highlands. 15-20.01.2009. Из колл. Королева В.А. / Экз. № Pr03339;
 2135. ♂, “*Delias belladonna malayana* ♂” / W. Malaysia, Cameron Highlands. 21.03.2009. Из колл. Королева В.А. / Экз. № Pr03340;

Delias belladonna yukaae Nakano, 1993

Вьетнам:

2136. ♂, N. Vietnam. Thanh Son – Ha Giang Province, 10-15.06.2014. Le Xuan Xung leg. / Из колл. Королева В.А. / Экз. № Pr03341;
 2137. ♂, N. Vietnam. Thanh Son – Ha Giang Province, 10-15.06.2014. Le Xuan Xung leg. / Из колл. Королева В.А. / Экз. № Pr03342;



2138. (Табл. XXI) ♂, N. Vietnam. Thanh Son – Ha Giang Province, 10-15.06.2014. Le Xuan Xung leg. / Из колл. Королева В.А. / Экз. № Pr03343;

XV. *Pasithoe* – species-group

Delias pasithoe Linnaeus, 1758
Delias pasithoe egialea Cramer, 1777

Индонезия, о. Ява:



2139. (Табл. XXI) ♂, Indonesia, E. Java, Mt. Argopuro, h = 800-1300 m, 8-15.10.2011.
Из колл. Королева В.А. / Экз. Pr03358;

Delias pasithoe thyra Fruhstorfer, 1895

Вьетнам:



2140. (Табл. XXI) ♂, N Vietnam, Tam Dao National Park. 1-10.06.2013. Ex coll. Le
Хуан Хунг / Из колл. Королева В.А. / Экз. № Pr03344;

Dias pasithoe triglites Talbot, 1928

Индонезия, о. Суматра:



2141. (Табл. XXI) *Topotyplus* ♂, “*D. pasithoe triglites* ♂” / [Indonesia], W-Sumatra, Landai, Mt. Sanggul. 06.2013. Из колл. Королева В.А. / Экз. № Pr03359;

Deliastys pasithoe siamensis Talbot, 1928

Тайланд:



2142. (Табл. XXI) ♀, “*Deliastys pasithoe siamensis* ♂ (sic!) / Thailand, Phrae, Wang Chin, 20.03.2008”. Из колл. Королева В.А. / Экз. № Pr03345;

Deliastys pasithoe silvae Jakush, 2003

Китай, провинция Гуанчжоу:



2143. (Табл. XXI) ♂, SE China, Guanchzhou prov., loc. Kanton. IX.2002. Из колл. Королева В.А. / Экз. № Pr03346;

Delias henningia Eschscholtz, 1821
Delias henningia henningia Eschscholtz, 1821

Филиппины, о.Лусон:



2144. (Табл. XXI) ♀, “*Delias henningia henningia* ♀” / Philippines, Luzon Isl., 03.2005.
Из колл. Королева В.А. / Экз. № Pr03378;

Delias crithoe (Boisduval, [1836])
Delias crithoe cherima Тохоревс, 1949

Типовая местность: о. Ява.

Индонезия, о. Ява:



2145. (Табл. XXI) *Топотипус* ♂, “*Delias crithoe cherima* ♂” / Indonesia, W. Java, Mt.
Ciremay . 16.06.2010. Из колл. Королева В.А. / Экз. № Pr03326;

Delias crithoe centralis Тохоревс, 1949

Индонезия, о. Ява:



2146. (Табл. XXI) ♂, “*Delias crithoe centralis* ♂” / Indonesia, C.Java, Mt. Dieng.
14.10.2010. Из колл. Королева В.А. / Экз. № Pr03354;

Delias woodi Talbot, 1928
Delias woodi woodi Talbot, 1928

Филиппины, о.Минданао:



2147. (Табл. XXI) *Topotypus* ♂, “*Delias woodi woodi* ♂” / Philippines, Mindanao Isl.,
Mt. Apo. 03.2005. Из колл. Королева В.А. / Экз. № Pr03362;

Delias benasu Martin, 1912
Delias benasu benasu Martin, 1912

Типовая местность: “Celebes”, о. Сулавеси.

Индонезия, о.Сулавеси:



2148. (Табл. XXI) *Topotypus* ♂, “*Delias benasu* ♂” / Indonesia, C. Sulawesi isl., Pulu Pulu. 10.03.2006. Из колл. Королева В.А. / Экз. № Pr03336;

XVI. *Albertisi* – группа видов

Delias albertisi Oberthür, 1880

Delias albertisi albertisi Oberthür, 1880

Индонезия, о.Новая Гвинея:



2149. (Табл. XXI) *Topotypus* ♂, “*Delias albertisi albertisi* ♂” / Indonesia, W. Irian, Mt. Arfak. 14.12.2011. Из колл. Королева В.А. / Экз. № Pr03355;

XVII. *Clathrata* – группа видов

Delias elongatus Kenrick, 1911

Delias elongatus elongatus Kenrick, 1911

Индонезия, о.Новая Гвинея:



2150. (Табл. XXII) *Topotypus* ♂, “*D. elongatus* ♂”/ W-Papua, Arfak, Minyambauw, 1800 m. 10.2013. / Из колл. Королева В.А. / Экз. № Pr03299;

Delias mira Rothschild & Jordan, 1904
Delias mira roepkei Sanford & Bennett, 1955

Папуа, о.Новая Гвинея:



2151. (Табл. XXII) *Topotypus* ♂, Papua NG, Central Highlands. 13.10.2006. Из колл. Королева В.А. / Экз. № Pr03329;

XVIII. *Niepelti* – группа видов

Delias anamesa Bennett, 1956
Delias anamesa anamesa Bennett, 1956

Синонимы: *Delias niepelti anamesa* Bennett 1956; *Delias niepelti anamesa*; Winhard, 2000.

Индонезия, о.Новая Гвинея:



2152. (Табл. XXII) *Topotypus* ♂, “*Delias anamesa* ♂” / Papua New Guinea, Chimbu Province, Kerowagi. 8.12.2005. Из колл. Королева В.А. / Экз. № Pr03332;

Delias meeki Rothschild & Jordan, 1904
Delias meeki arfakensis Joicey & Talbot 1922

Индонезия, о.Новая Гвинея:



2153. (Табл. XXII) *Topotypus* ♂, “*Delias meeki arfakensis* ♂” / Indonesia, Irian Jaya, Mt. Arfak. 20.03.2010. Из колл. Королева В.А. / Экз. № Pr03353;

XIX. *Belisama* – группа видов

Delias belisama Cramer 1779
Delias belisama belisama Cramer 1779

Индонезия, о. Ява:

2154. *Topotypus* ♀, “*Delias belisama belisama* ♀” / Indonesia, West Java, Halimun. 4.10.2005. Из колл. Королева В.А. / Экз. № Pr03365;



2155

2157

2155. (Табл. XXII) *Topotypus* ♂, “*Delias belisama belisama* ♂”/ Indonesia, West Java, Halimun. 4.10.2005. Из колл. Королева В.А. / Экз. № Pr03363;
 2156. *Topotypus* ♂, “*Delias belisama belisama* ♂”/ Indonesia, West Java, Mt. Mas. 10.11.2006. Из колл. Королева В.А. / Экз. № Pr03364;
 2157. *Topotypus* ♀, “*Delias belisama belisama* ♀”/ Indonesia, West Java, Mt. Mas. 10.11.2006. Из колл. Королева В.А. / Экз. № Pr03366;

Delias belisama nakula Grose-Smith & Kirby, 1888

Индонезия, о. Ява:

2158. ♂, Indonesia, E. Java, Mt. Argopuro, h = 800-1300 m, 8-15.10.2011. Из колл. Королева В.А. / Экз. № Pr03367;
 2159. ♂, Indonesia, E. Java, Mt. Argopuro, h = 800-1300 m, 8-15.10.2011. Из колл. Королева В.А. / Экз. № Pr03368;
 2160. ♂, Indonesia, E. Java, Mt. Argopuro, h = 800-1300 m, 8-15.10.2011. Из колл. Королева В.А. / Экз. № Pr03369;



2161

2165

2161. (Табл. XXII) ♂, Indonesia, E. Java, Mt. Argopuro, h = 800-1300 m, 8-15.10.2011. Из колл. Королева В.А. / Экз. № Pr03370;
 2162. ♂, Indonesia, E. Java, Mt. Argopuro, h = 900 m, 15.03.2013. Из колл. Королева В.А. / Экз. № Pr03371;

2163. ♂, Indonesia, E. Java, Mt. Argopuro, h = 900 m, 15.03.2013. Из колл. Королева В.А. / Экз. № Pr03372;
2164. ♀, Indonesia, E. Java, Mt. Argopuro, h = 800-1300 m, 8-15.10.2011. Из колл. Королева В.А. / Экз. № Pr03373;
2165. (Табл. XXII) ♀, Indonesia, E. Java, Mt. Argopuro, h = 800-1300 m, 8-15.10.2011. Из колл. Королева В.А. / Экз. № Pr03374;
2166. ♀, Indonesia, E. Java, Mt. Argopuro, h = 800-1300 m, 8-15.10.2011. Из колл. Королева В.А. / Экз. № Pr03375;
2167. ♀, Indonesia, E. Java, Mt. Argopuro, h = 800-1300 m, 8-15.10.2011. Из колл. Королева В.А. / Экз. № Pr03376;
2168. ♀, Indonesia, E. Java, Mt. Argopuro, h = 900 m, 15.03.2013. Из колл. Королева В.А. / Экз. № Pr03377;
2169. ♀, Indonesia, E. Java, Mt. Argopuro, h = 900 m, 15.03.2013. Из колл. Королева В.А. / Экз. № Pr03702;
2170. ♀, Indonesia, E. Java, Mt. Argopuro, h = 900 m, 15.03.2013. Из колл. Королева В.А. / Экз. № Pr03703;
2171. ♂, Indonesia, E. Java, Mt. Argopuro, h = 900 m, 15.03.2013. Из колл. Королева В.А. / Экз. № Pr03776;
2172. ♂, Indonesia, E. Java, Mt. Argopuro, h = 900 m, 15.03.2013. Из колл. Королева В.А. / Экз. № Pr03777;
2173. ♀, Indonesia, E. Java, Mt. Argopuro, h = 900 m, 15.03.2013. Из колл. Королева В.А. / Экз. № Pr03778;
2174. ♀, Indonesia, E. Java, Mt. Argopuro, h = 900 m, 15.03.2013. Из колл. Королева В.А. / Экз. № Pr03779;



2175. ♀, Indonesia, E. Java, Mt. Argopuro, h = 900 m, 15.03.2013. Из колл. Королева В.А. / Экз. № Pr03780;

Delias descombesi Boisduval, 1836
Delias descombesi descombesi Boisduval, 1836

Тайланд:

2176. ♀, “*Delias descombesi descombesi* ♀” / N. Thailand, Chiang Mai. 13-15.12.2011.
Из колл. Королева В.А. / Экз. № Pr03356;



2177. (Табл. XXII) ♀, “*Delias descombesi descombesi* ♀” / N. Thailand, Chiang Mai. 13-15.12.2011. Из колл. Королева В.А. / Экз. № Pr03357;

Delias oraia Doherty, 1891
Delias oraia oraia Doherty, 1891

Индонезия, о. Ломбок:



2178. (Табл. XXII) *Topotypus* ♂, “*Delias oraia* ♂” / Indonesia, Lomdok isl. 17.09.2007.
Из колл. Королева В.А. / Экз. № Pr03333;

Delias zebuda Hewitson, 1862
Delias zebuda zebuda Hewitson, 1862

Индонезия, о. Сулавеси:

2179. *Topotypus* ♂, “*Delias zebuda* ♂” / Indonesia, Sulawesi isl. 10-15.04.2006. Из колл. Королева В.А. / Экз. № Pr03334;



2180. (Табл. XXII) *Topotypus* ♂, “*Delias zebuda* ♂” / Indonesia, Sulawesi isl. 10-15.04.2006. Из колл. Королева В.А. / Экз. № Pr03335;

Delias splendida Rothschild, 1894
Delias splendida splendida Rothschild, 1894

Индонезия, о.Тимор:



2181. (Табл. XXII) *Topotypus* ♂, “*Delias splendida* ♂” / Indonesia, Timor. 10.11.2006.
 Из колл. Королева В.А. / Экз. № Pr03331;

Delias aruna Boisduval, 1832
Delias aruna seriata Fruhstorfer, 1907

Типовая местность: о. Бачан, Оби (Индонезия).

Индонезия, о. Бачан:

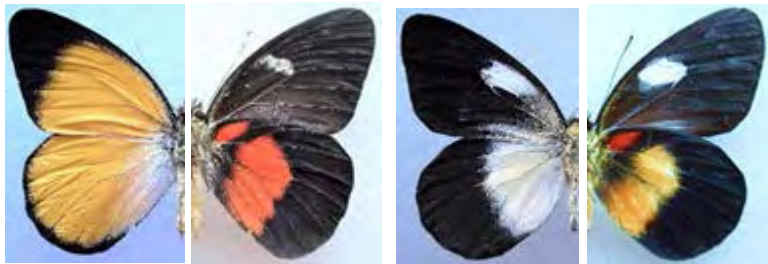

2182

2183

2182. (Табл. XXII) *Topotyus* ♂, “*Delias aruna seriata* ♂” / Indonesia, Bachan Isl., 14.07.2010. Из колл. Королева В.А. / Экз. № Pr03350;

2183. (Табл. XXII) *Topotyus* ♀, “*Delias aruna seriata* ♀” / Indonesia, Bachan Isl., 14.07.2010. Из колл. Королева В.А. / Экз. № Pr03351;

Delias levicki Rothschild 1927

Delias levicki levicki Rothschild 1927

Филиппины, о. Минданао:



2184

2185

2184. (Табл. XXII) ♂, “*Delias l. levicki* ♂ / Philippines, Mindanao Is., Apo Mt. 10-16.02.2007”. Из колл. Королева В.А. / Экз. № Pr03271;

2185. ♀, “*Delias l. levicki* ♀ / Philippines, Mindanao Is., Apo Mt. 10-16.02.2007”. Из колл. Королева В.А. / Экз. № Pr03272;

Delias levicki borromeoi Schroder & Treadaway 1984

Филиппины, о. Мариндуке:



2186. (Табл. XXII) ♂, “*Delias levicki borromeoi* ♂ / Philippines, Marinduque, 13-15.09.2008”. Из колл. Королева В.А. / Экз. № Pr03273;

Delias apoensis Talbot, 1928
Delias apoensis apoensis Talbot, 1928

Филиппины, о.Минданао:



2187. (Табл. XXII) *Topotypus* ♂, Philippines, Mindanao Is., Mt. Apo. 10-15.03.2005. Из колл. Королева В.А. / Экз. № Pr03267;

Delias diaphana Semper, 1878
Delias diaphana diaphana Semper, 1878

Филиппины, о.Минданао:



2188. (Табл. XXII) *Topotypus* ♂, “*Delias diaphana* ♂” / Philippines, Mindanao isl., Apo Mt. 15.03.2005. Из колл. Королева В.А. / Экз. № Pr03337;

XX. *Dorimene* - группа видов

Delias dorimene Cramer, 1782

Delias dorimene avenda Fruhstorfer, 1912

Индонезия, о.Серам:



2189

2190

2189. (Табл. XXII) *Topotypus* ♂, “*Delias dorimene avenda* ♂” / Indonesia, Moluccas, Ceram Is. 10.03.2005. Из колл. Королева В.А. / Экз. № Pr03327;

2190. *Topotypus* ♂, “*Delias dorimene avenda* ♂” / Indonesia, Moluccas, Ceram Is. 4.10.2005. Из колл. Королева В.А. / Экз. № Pr03328;

Delias baracasa Semper, 1890

Delias baracasa baracasa Semper, 1890

Филиппины, о.Минданао:



2191. (Табл. XXII) ♂, “*Delias baracasa* ♂” / Philippines, Mindanao Is., 15.03.2015. Из колл. Королева В.А. / Экз. № Pr03320;

Delias rothschildi Holland, 1900

Delias rothschildi rothschildi Holland, 1900

Индонезия, о.Буру:



2192. (Табл. XXII) *Topotypus* ♂, “*Delais rothschildi* ♂”/ Indonesia, Buru Isl.
21.10.2008. Из колл. Королева В.А. / Экз. № Pr03287;

Delias echidna Hewitson, 1861
Delias echidna echidna Hewitson, 1861

Индонезия, о.Серам:



2193. (Табл. XXIII) *Topotypus* ♂, “*D. echidna echidna* ♂” / [Indonesia], W-Seram [Isl.]
10.2011. [A--] Из колл. Королева В.А. / Экз. № Pr03361;

XXI. *Isse* - группа видов

Delias isse (Cramer, [1775])
Delias isse isse (Cramer, [1775])

Индонезия, о.Серам:



2194

2195

2194. (Табл. XXIII) ♂, *D. isse isse* ♂ / W. – Seram, 06.2013. A- / Из колл. Королева В.А. / Экз. № Pr03261;

2195. ♀, *D. isse isse* ♀ / W. – Seram, 06.2013. A- / Ex coll. Korolev V.A. № Pr03262;

Delias isse echo (Wallace, 1867)

Индонезия, о.Буру:



2196. (Табл. XXIII) **Торотипус** ♂, *Delias isse echo* / Indonesia, Buru Is., 04.2006. Из колл. Королева В.А. / Экз. № Pr03263;

Delias ennia Wallace 1867

Delias ennia ennia Wallace 1867

Индонезия, о.Новая Гвинея:



2197. (Табл. XXIII) ♂, “*D. ennia ennias* (sic!) ♂”/ [Indonesia], W-Papua, Arfak, Minyambauw. 1800 m. 06.2013. [A--] / Ex coll. Korolev V.A. № Pr03379;

Delias ennia multicolor Joicey & Noakes, 1915

Индонезия, о. Биак:



2198. (Табл. XXIII) ♂, “*Delias ennia multicolor* ♂”/ [Indonesia], Biak Isl., 11.2011. [A+] / Из колл. Королева В.А. / Экз. № Pr03380;

XXII. *Hyparete* - группа видов

Delias hyparete Linnaeus, 1758

Delias hyparete luzonensis (C. & R. Felder, 1862)

Филиппины, о.Лусон:



2199. (Табл. XXIII) ♂, *Delias hyparete luzonensis* / Philippine, Luzon. 03.2005. Из колл. Королева В.А. / Экз. № Pr03253;

Delias hyparete mindanaensis Mitis, 1893

Филиппины, о.Минданао:

2200. ♂, *Delias hyparete mindanensis* (sic!) ♂/ Philippines, Mindanao Isl., 18.06.2006.
Из колл. Королева В.А. / Экз. № Pr03254;

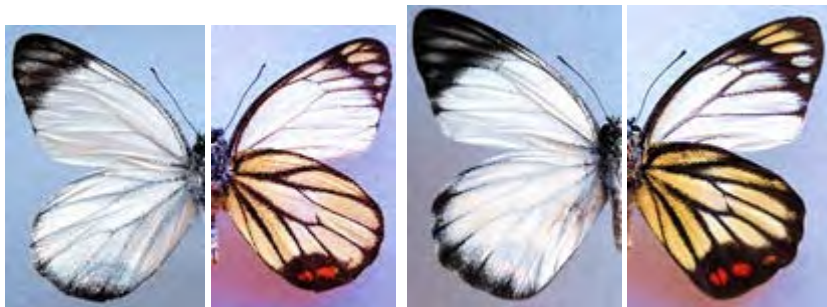

2201

2202

2201. ♂, *Delias hyparete mindanensis* (sic!) ♂/ Philippines, Mindanao Isl., Surigao Dez.,
12-16.06.2007. Из колл. Королева В.А. / Экз. № Pr03255;

2202. (Табл. XXIII) ♂, *Delias hyparete mindanensis* (sic!) ♂/ Philippines, Mindanao Isl.,
10-16.11.2007. Из колл. Королева В.А. / Экз. № Pr03256;

***Delias hyparete indica* (Wallace, 1867)**

Тайланд:



2203. (Табл. XXIII) ♂, *Delias hyparete indica* ♂/ Thailand, Phrae, Wang Chan,
14.05.2009. Из колл. Королева В.А. / Экз. № Pr03258;

Вьетнам:



2204. ♂, N Vietnam, Tam Dao National Park. 1-10.06.2013. Ex coll. Le Xuan Xung / Из колл. Королева В.А. / Экз. № Pr03259;

2205. ♀, N. Vietnam Thanh Son – Ha Giang Province, 10-15.06.2014. Le Xuan Xung leg. / Из колл. Королева В.А. / Экз. № Pr03260;

Delias hyparete metarete Butler, [1879]

Типовая местность: «Malacca ; Penang», Малайзия, Пенанг.

Тайланд:



2206. (Табл. XXIII) ♂, *Delias hyparete metarete* ♂/ Thailand, Phrae, Wang Chan, 21.03.2008. Из колл. Королева В.А. / Экз. № Pr03257;

Delias periboea (Godart, 1819)
Delias periboea periboea (Godart, 1819)

Индонезия, о.Ява:



2207. (Табл. XXIII) ♂, *D. periboea periboea* ♂ A+ / E. Java, Blitar. 12.2012. Из колл. Королева В.А. / Экз. № Pr03264;

Delias lara Boisduval, 1836
Delias lara lara Boisduval, 1836

Индонезия, о.Новая Гвинея:



2208. (Табл. XXIII) ♂, Indonesia, W.Papua NG (Irian Jaya) Mt. Arfak. 06.2013. Из колл. Королева В.А. / Экз. № Pr03268;

Delias euphemia Grose-Smith, 1894
Delias euphemia euphemia Grose-Smith, 1894

Индонезия, о.Биак:



2209. (Табл. XXIII) *Topotypus* ♂, *Delias euphemia* ♂ / Indonesia, Biak Isl. 1-10.11.2011. Из колл. Королева В.А. / Экз. № Pr03269;

Delias rosenbergi (Vollenhoven, 1865)
Delias rosenbergi munaensis Nakano 1988

Индонезия, о. Муна:



2210. (Табл. XXIII) *Топотып* ♂, “*Delias rosenbergi munaensis* ♂/ Indonesia, Muna Isl., (Palau Muna). 15.01.2011”. Из колл. Королева В.А. / Экз. № Pr03274;

Delias eucharis Drury, 1773
Delias eucharis eucharis Drury, 1773

Индия, штат Бихар:

2211. ♂, “*Delias eucharis* ♂/ India, Bichar. 20.01.2007”. Из колл. Королева В.А. / Экз. № Pr03277;

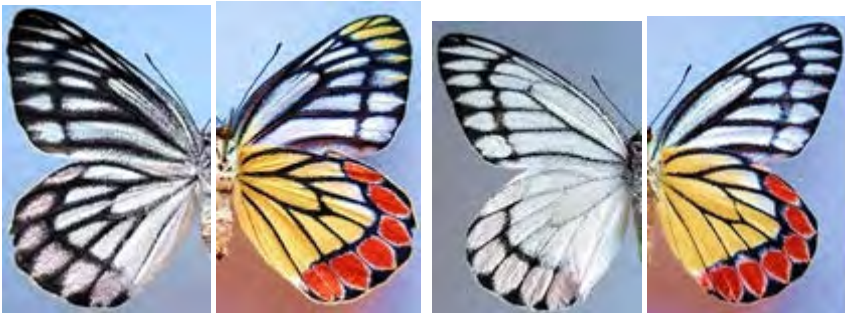

2212

2213

2212. ♀, “*Delias eucharis* ♀/ India, Bichar. 26.01.2007”. Из колл. Королева В.А. / Экз. № Pr03278;

2213. (Табл. XXIII) ♂, “*Delias eucharis* ♂/ India, Bengal. 14.03.2009”. Из колл. Королева В.А. / Экз. № Pr03279;



2214. ♀, “*Delias eucharis* ♀ / India, Bengal. 24.03.2009”. Из колл. Королева В.А. / Экз. № Pr03280;

Delias timorensis Boisduval, 1836
Delias timorensis romaensis Rothschild 1915

Индонезия, о. Рома:



2215. (Табл. XXIII) *Topotypus* ♂, *Delias timorensis romaensis* ♂ / Indonesia, Timor Sea, Рома isl. 16.02.2007. Из колл. Королева В.А. / Экз. № Pr03286;

Delias timorensis moaensis Rothschild, 1915

Индонезия, о.Моа:



2216. (Табл. XXIII) *Topotyus* ♂, “*Delias timorensis moaensis* ♂” / Indonesia, Lesser Sunda Islands, Moa Is., 15.02.2009. Ex coll. Korolev V.A. № Pr03319;

Delias caeneus Linnaeus, 1758
Delias caeneus caeneus Linnaeus, 1758

Индонезия, о.Серам:



2217. (Табл. XXIII) ♂, “*Delias caeneus* ♂” / Indonesia, Moluccas, Ceram Is. 1-10.02.2005. Из колл. Королева В.А. / Экз. № Pr03325;

Delias mitisi Staudinger, 1894

Delias mitisi banggaiensis Talbot, 1928

Индонезия, о. Пеленг:

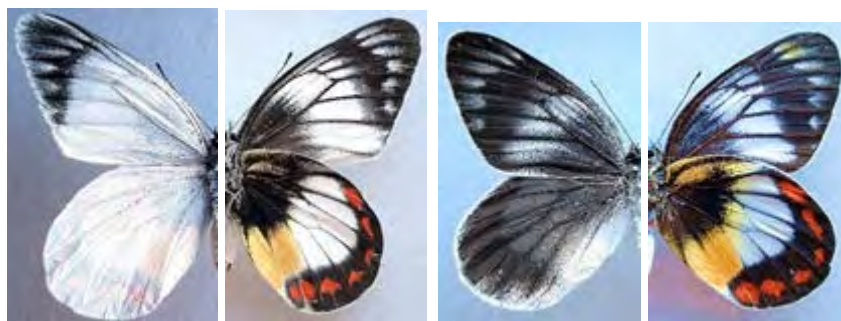

2218

2219

2218. (Табл. XXIII) ♂, “*Delias mitisi banggaiensis* ♂” / Indonesia, Peleng Is., 12-15.10.2010. Из колл. Королева В.А. / Экз. № Pr03347;

2219. ♀, “*Delias mitisi banggaiensis* ♀” / Indonesia, Peleng Is., 12-15.10.2010. Из колл. Королева В.А. / Экз. № Pr03348;

Delias poecila Snellen van Vollenhoven, 1865
Delias poecila poecila Snellen van Vollenhoven, 1865

Индонезия, о.Хальмахера:



2220. (Табл. XXIII) *Topotypus* ♂, “*Delias poecila poecila* ♂” / Indonesia, Halmahera isl., 20.03.2010. Из колл. Королева В.А. / Экз. № Pr03349;

Род *Melete* Swainson, 1831

Melete lycimnia (Cramer, [1777])
Melete lycimnia aelia (C. Felder & R. Felder, 1861)

Перу:



2221

2223

2221. (Табл. XXIV) ♂, N.Peru (sic!), Lima, Callao, Jorge Chaves vic., 15.08.2003. Из колл. Королева В.А. / Экз. № Pr03605;

2222. ♂, N.Peru (sic!), Lima, Callao, Jorge Chaves vic., 16.10.2003. Из колл. Королева В.А. / Экз. № Pr03606;

2223. ♂, Peru, Tingo Maria. 13.05.2011 / Из колл. Королева В.А. / Экз. № Pr03607;

Melete lycimnia narona (Röber, 1909)

Перу:



2224. (Табл. XXIV) ♂, Peru, Tingo Maria. 13.05.2011 / Из колл. Королева В.А. / Экз. № Pr03604;

Melete leucanthe (C. Felder & R. Felder, 1861)
Melete leucanthe leucanthe (C. Felder & R. Felder, 1861)

Перу:

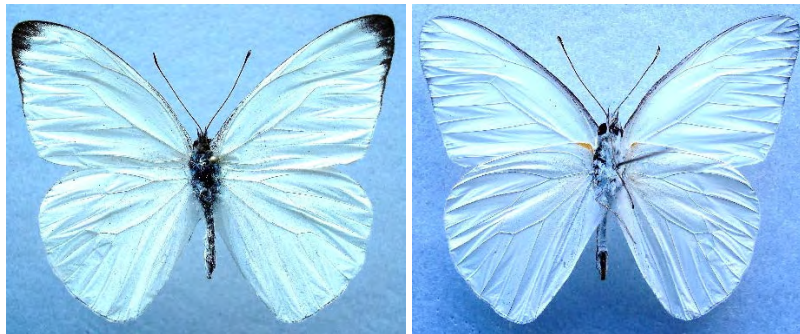

2225. (Табл. XXIV) ♂, N.Peru, San Martin Province, Juanjuy, 25.10.2003. Из колл. Королева В.А. / Экз. № Pr03608;

Род *Leodonta* Butler 1870

Leodonta zenobia (C. & R. Felder, 1865)
Leodonta zenobia monticola Joicey & Talbot, 1918

Перу:



2226. (Табл. XXIV) ♂, N.-E. Peru. Amazonas Region, Rodriguez de Mendoza Province. 12.07.2002. Из колл. Королева В.А. / ЭКЗ. № Pr03909;

2227. ♂, N.-E. Peru. Amazonas Region, Rodriguez de Mendoza Province. 12.07.2002. Из колл. Королева В.А. / ЭКЗ. № Pr03910;

Leodonta tagaste (C. & R. Felder, 1859)
Leodonta tagaste calderoni Bollino, 2010

Перу:



2228. (Табл. XXIV) ♂, N.-E. Peru. Amazonas Region, Rodriguez de Mendoza Province, Huambo. 21.12.2002. Из колл. Королева В.А. / ЭКЗ. № Pr03911;

Leodonta tellane (Hewitson, 1860)
Leodonta tellane tingomariae Baumann & Reissinger, 1969

Перу:



2229. (Табл. XXIV) ♂, С. Peru, Lima, Callao, Jorge Chaves vic., 30.08.2003. Из колл. Королева В.А. / Экз. № Pr03912;
2230. ♂, С. Peru, Lima, Callao, Jorge Chaves vic., 30.08.2003. Из колл. Королева В.А. / Экз. № Pr03913;
2231. ♂, N.-E. Peru. Amazonas Region, Rodriguez de Mendoza Province. 6.09.2003. Из колл. Королева В.А. / Экз. № Pr03914;

Leodonta dysoni (Doubleday, 1847)
Leodonta dysoni ssp. ? Lamas (in lit., TL: Peru)

Перу:



2232. (Табл. XXIV) ♂, N.-E. Peru. Amazonas Region, Rodriguez de Mendoza Province. 25.03.2003. Из колл. Королева В.А. / Экз. № Pr03915;
2233. ♂, N.-E. Peru. Amazonas Region, Rodriguez de Mendoza Province. 10.09.2003. Из колл. Королева В.А. / Экз. № Pr03916;
2234. ♂, N.-E. Peru. Amazonas Region, Rodriguez de Mendoza Province. 1.01.2004. Из колл. Королева В.А. / Экз. № Pr03917;

Leodonta dysoni ssp. ?

Примечание: бабочки рода *Leodonta* на востоке Бразилии не отмечены. Возможно ошибка этикетирования.

Бразилия:



2235. (Табл. XXIV) ♂, Brazil, S.Bento da Sul, Rio Vermelho, 850 m, 03.1995. ex coll. Tuzov V.K. / Из колл. Королева В.А. / Экз. № Pr03918;

Род *Pereute* Herrich-Schäffer, 1867

Pereute callinice (C. & R. Felder, 1861)
Pereute callinice numbalensis Joicey & Talbot, 1928

Перу:

2236. ♂, N.-E. Peru. Amazonas Region, Rodriguez de Mendoza Province. 10.05.2002. Из колл. Королева В.А. / Экз. № Pr03901;



2237. (Табл. XXIV) ♂, N.-E. Peru. Amazonas Region, Rodriguez de Mendoza Province. 10.05.2002. Из колл. Королева В.А. / Экз. № Pr03902;

Pereute leucodrosime (Kollar, 1850)
Pereute leucodrosime bellatrix Fruhstorfer, 1907

Перу:



2238. (Табл. XXIV) ♂, Peru, Uanuko prov., Tingo Maria, m. . .1996, ex coll. V.Tuzov /
Из колл. Королева В.А. / Экз. № Pr03903;

Pereute callinira Staudinger, 1884
Pereute callinira callinira Staudinger, 1884

Перу:



2239. (Табл. XXIV) ♂, Peru, Cuzco prov., Machu-Pikchu, 2000 m. 22.01.1997, leg et
coll. V.Tuzov / Из колл. Королева В.А. / Экз. № Pr03904;

Pereute charops (Boisduval, 1836)
Pereute charops peruviana (Hopffer, 1878)

Перу:



2240. (Табл. XXIV) ♂, N.-E. Peru. Amazonas Region, Rodriguez de Mendoza Province. 30.08.2003. Из колл. Королева В.А. / Экз. № Pr03905;
 2241. ♂, N.-E. Peru. Amazonas Region, Rodriguez de Mendoza Province. 10.12.2003. Из колл. Королева В.А. / Экз. № Pr03906;
 2242. ♂, “*Pereute charops* ♂” / Peru, Loreto, Momon riv. 10-15.11.2008. / Из колл. Королева В.А. / Экз. № Pr03907;

Pereute telthusa (Hewitson, 1860)
Pereute telthusa telthusa (Hewitson, 1860)

Перу:



2243. (Табл. XXIV) ♂, N.-E. Peru. Amazonas Region, Rodriguez de Mendoza Province, Huambo. 11.01.2003. Из колл. Королева В.А. / Экз. № Pr03908;

Род *Neophasia* Behr, 1869

Neophasia terlooii Behr, 1869
Neophasia terlooii terlooii Behr, 1869

США, штат Аризона:



2244. (Табл. XXIV) ♀, Garden Canyon, Huachuca Mts., Cochise Co., AZ, [USA], 15-X-2011 / Из колл. Королева В.А. / Экз. № Pr03581;

Neophasia menapia (C. & R. Felder, 1859)

Neophasia menapia tehachapina J. Emmel, T. Emmel & Mattoon, 1998

США, штат Калифорния:



2245. (Табл. XXIV) ♂, USA, California, Butle Co, Love-Cock. 2740'. 10.07.1981. / "Neophasia menavia (sic!) ♂" / Из колл. Королева В.А. / Экз. № Pr02768;

Род *Catantix* Butler, 1870

Подрод *Catantix* Butler, 1870

I. *Flisa* - группа видов

Catantix (Catantix) flisa (Herrich-Schäffer, [1858])

Catanticta (Catanticta) flisa dilutior Avinoff, 1926

Сев. Перу:

2246. ♂, N.-E. Peru. Amazonas Region, Rodriguez de Mendoza Province. 28.07.2002. Из колл. Королева В.А. / Экз. № Pr00135



2247. (Табл. XXIV) ♂, N.-E. Peru. Amazonas Region, Rodriguez de Mendoza Province. 25.03.2003. Из колл. Королева В.А. / Экз. № Pr00136



2246

2251

2252

2253

2254

2248. ♂, N.-E. Peru. Amazonas Region, Rodriguez de Mendoza Province. 25.03.2003. Из колл. Королева В.А. / Экз. № Pr00137

2249. ♂, N.-E. Peru. Amazonas Region, Rodriguez de Mendoza Province. 25.03.2003. Из колл. Королева В.А. / Экз. № Pr00138

2250. ♂, N.-E. Peru. Amazonas Region, Rodriguez de Mendoza Province. 10.12.2003. Из колл. Королева В.А. / Экз. № Pr00139

2251. ♂, N.-E. Peru. Amazonas Region, Rodriguez de Mendoza Province. 15.12.2003. Из колл. Королева В.А. / Экз. № Pr00140

2252. ♂, N.-E. Peru. Amazonas Region, Rodriguez de Mendoza Province. 15.12.2003. Из колл. Королева В.А. / Экз. № Pr00141

2253. ♀, N.-E. Peru. Amazonas Region, Rodriguez de Mendoza Province. 22.12.2001. Из колл. Королева В.А. / Экз. № Pr00143

Центр. Перу:

2254. ♂, С.Peru, Lima, Callao, Jorge Chaves vic., 14.02.2003. Из колл. Королева В.А. /
Экз. № Pr00142

Catasticta (Catasticta) flisa archoflisa Eitschberger & Racheli, 1998

Панама:



2255. (Табл. XXIV) ♂, Panama, Chiriqui, Boquete, 22-25.03.2009. А.Mueller leg./ Из
колл. Королева В.А. / Экз. № Pr00144

Catasticta (Catasticta) nimbice (Boisduval, 1836)

Catasticta (Catasticta) nimbice ligata Eitschberger & Racheli, 1998

Панама:



2256. (Табл. XXIV) *Torotypus* ♂, Panama, Chiriqui, Boquete, 22-25.03.2009.
А.Mueller leg. / Из колл. Королева В.А. / Экз. № Pr00102

II. *Sisamnus* - группа видов

Catantia (Catantia) sisamnus (Fabricius, 1793)
Catantia (Catantia) sisamnus telasco (Lucas, 1852)

Сев. Перу:

2257. (Табл. XXIV) ♂, N.-E. Peru. Amazonas Region, Rodriguez de Mendoza Province. 22.12.2001. Из колл. Королева В.А. / ЭКЗ. № Pr00147
2258. ♂, N.-E. Peru. Amazonas Region, Rodriguez de Mendoza Province. Huambo, 22.09.2002. Из колл. Королева В.А. / ЭКЗ. № Pr00148
2259. ♂, N.-E. Peru. Amazonas Region, Rodriguez de Mendoza Province. 11.01.2003. Из колл. Королева В.А. / ЭКЗ. № Pr00149
2260. ♀, N.-E. Peru. San Martin Province. Juanjuy. 25.10.2003. Из колл. Королева В.А. / ЭКЗ. № Pr00150



2257

2258

2260

Центр. Перу:



2261. ♂, C.Peru, Lima, Callao, Jorge Chaves vic., 15.09.2002. Из колл. Королева В.А. / ЭКЗ. № Pr00145



2262. ♀, С.Peru, Lima, Callao, Jorge Chaves vic., 15.09.2002. Из колл. Королева В.А. /
Экз. № Pr00146

Catastieta (Catastieta) sisamnus yungaica Forster, 1955

Боливия:



2263. (Табл. XXV) ♂, Bolivien, Rio Zongo. 15.10.2002. Из колл. Королева В.А. / Экз.
№ Pr00151

III. *Notha* - группа видов

Catastieta (Catastieta) coreyra (C. & R. Felder, 1859)

Catastieta (Catastieta) coreyra coreyra (C. & R. Felder, 1859)

Центр. Перу:



2264. (Табл. XXV) ♂, С.Перу, Lima, Callao, Jorge Chaves vic., 14.05.2003. / Из колл. Королева В.А. / Экз. № Pr00116

Catasticta (Catasticta) pieris (Hopffer, 1874)
Catasticta (Catasticta) pieris pieris (Hopffer, 1874)

Сев. Перу:



2265. (Табл. XXV) ♂, N.-E. Peru. Amazonas Region, Rodriguez de Mendoza Province. 11.01.2003. Из колл. Королева В.А. / Экз. № Pr00115

Catasticta (Catasticta) eurigania (Hewitson, 1870)
Catasticta (Catasticta) eurigania straminea Butler, 1896

Сев. Перу:



2266

2267

2267

2266. (Табл. XXV) ♂, N.-E. Peru. Amazonas Region, Rodriguez de Mendoza Province, 11.01.2003. Из колл. Королева В.А. / Экз. № Pr00103

Центр. Перу:

2267. ♂, С.Перу, Lima, Callao, Jorge Chaves vic., 30.08.2003. Из колл. Королева В.А. / Экз. № Pr00104.

IV. *Susiana* - группа видов

Catasticta (Catasticta) reducta Butler, 1896
Catasticta (Catasticta) reducta boliviana Butler, 1896

Сев. Перу:



2268

2269

2268. (Табл. XXV) ♂, N.-E. Peru. Amazonas Region, Rodriguez de Mendoza Province, 22.12.2001. Из колл. Королева В.А. / Экз. № Pr00107

2269. ♂, N.-E. Peru. Amazonas Region, Rodriguez de Mendoza Province, 22.12.2001. Из колл. Королева В.А. / Экз. № Pr00108

2270. ♂, N.-E. Peru. Amazonas Region, Rodriguez de Mendoza Province, 6.09.2003. Из колл. Королева В.А. / Экз. № Pr00109

Центр. Перу:

2271. ♂, C.Peru, Lima, Callao, Jorge Chaves vic., 24.02.2003. / Из колл. Королева В.А. / Экз. № Pr00105

2272. ♂, C.Peru, Lima, Callao, Jorge Chaves vic., 30.08.2003. / Из колл. Королева В.А. / Экз. № Pr00106



2270

2271

2272

Catastieta (Catastieta) susiana (Hopffer, 1874)
Catastieta (Catastieta) susiana tamboensis Joicey & Talbot, 1918

Сев. Перу:

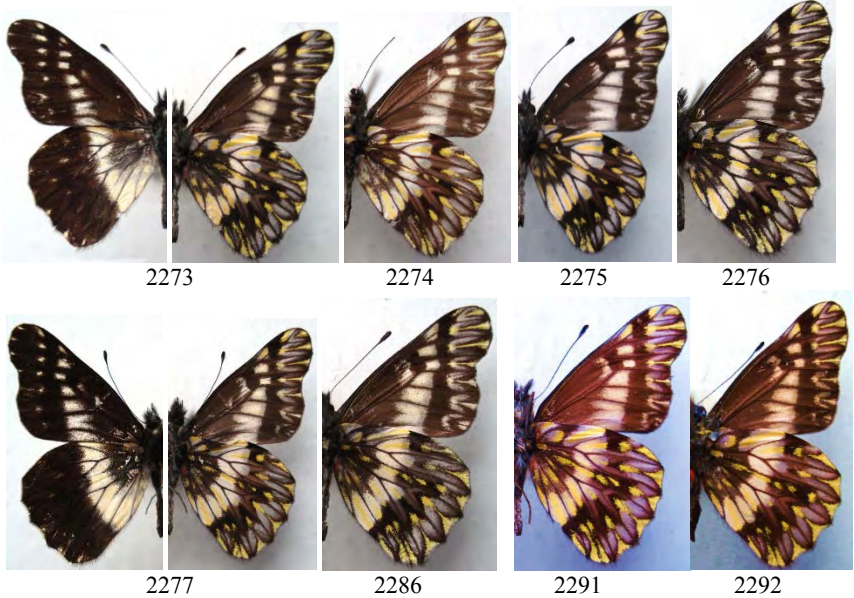

2273. (Табл. XXV) ♂, N.-E. Peru. Amazonas Region, Rodriguez de Mendoza Province. 22.12.2001. Из колл. Королева В.А. / Экз. № Pr00153
2274. ♂, N.-E. Peru. Amazonas Region, Rodriguez de Mendoza Province. 22.12.2001. Из колл. Королева В.А. / Экз. № Pr00154
2275. ♂, N.-E. Peru. Amazonas Region, Rodriguez de Mendoza Province. 22.12.2001. Из колл. Королева В.А. / Экз. № Pr00155
2276. ♂, N.-E. Peru. Amazonas Region, Rodriguez de Mendoza Province. 22.12.2001. Из колл. Королева В.А. / Экз. № Pr00156
2277. ♂, N.-E. Peru. Amazonas Region, Rodriguez de Mendoza Province. 22.12.2001. Из колл. Королева В.А. / Экз. № Pr00157
2278. ♂, N.-E. Peru. Amazonas Region, Rodriguez de Mendoza Province. 22.12.2001. / Из колл. Королева В.А. / Экз. № Pr00158
2279. ♂, N.-E. Peru. Amazonas Region, Rodriguez de Mendoza Province. 22.12.2001. / Из колл. Королева В.А. / Экз. № Pr00159
2280. ♂, N.-E. Peru. Amazonas Region, Rodriguez de Mendoza Province. 28.07.2002. / Из колл. Королева В.А. / Экз. № Pr00160
2281. ♂, N.-E. Peru. Amazonas Region, Rodriguez de Mendoza Province. 28.07.2002. / Из колл. Королева В.А. / Экз. № Pr00161

2282. ♂, N.-E. Peru. Amazonas Region, Rodriguez de Mendoza Province. 11.01.2003. / Из колл. Королева В.А. / ЭКЗ. № Pr00162
2283. ♂, N.-E. Peru. Amazonas Region, Rodriguez de Mendoza Province. 11.01.2003. / Из колл. Королева В.А. / ЭКЗ. № Pr00162
2284. ♂, N.-E. Peru. Amazonas Region, Rodriguez de Mendoza Province. 25.03.2003. / Из колл. Королева В.А. / ЭКЗ. № Pr00163
2285. ♂, N.-E. Peru. Amazonas Region, Rodriguez de Mendoza Province. 25.03.2003. / Из колл. Королева В.А. / ЭКЗ. № Pr00164
2286. (Табл. XXV) ♂, N.-E. Peru. Amazonas Region, Rodriguez de Mendoza Province. 25.03.2003. / Из колл. Королева В.А. / ЭКЗ. № Pr00165
2287. ♂, N.-E. Peru. Amazonas Region, Rodriguez de Mendoza Province, Huambo. 27.08.2003. / Из колл. Королева В.А. / ЭКЗ. № Pr00166
2288. ♂, N.-E. Peru. Amazonas Region, Rodriguez de Mendoza Province. 6.09.2003. / Из колл. Королева В.А. / ЭКЗ. № Pr00167
2289. ♂, N.-E. Peru. Amazonas Region, Rodriguez de Mendoza Province. 6.09.2003. / Из колл. Королева В.А. / ЭКЗ. № Pr00168
2290. ♂, N.-E. Peru. Amazonas Region, Rodriguez de Mendoza Province. 6.09.2003. / Из колл. Королева В.А. / ЭКЗ. № Pr00169

Центр. Перу:

2291. ♂, C.Peru, Lima, Callao, Jorge Chaves vic., 14.05.2003. / Из колл. Королева В.А. / ЭКЗ. № Pr00170
2292. ♂, C.Peru, Lima, Callao, Jorge Chaves vic., 30.08.2003. / Из колл. Королева В.А. / ЭКЗ. № Pr00171
2293. ♂, C.Peru, Lima, Callao, Jorge Chaves vic., 18.11.2003. / Из колл. Королева В.А. / ЭКЗ. № Pr00172

***Catantixia (Catantixia) susiana igneata* Reissinger, 1972**

Сев. Перу:



2294

2295

2296

2300

2301

2294. (Табл. XXV) ♂, N.-E. Peru. Amazonas Region, Rodriguez de Mendoza Province. 10.01.2003. / Из колл. Королева В.А. / ЭКЗ. № Pr00176

2295. ♂, N.-E. Peru. Amazonas Region, Rodriguez de Mendoza Province. 11.01.2003. / Из колл. Королева В.А. / Экз. № Pr00177
2296. ♂, N.-E. Peru. Amazonas Region, Rodriguez de Mendoza Province. 27.08.2003. / Из колл. Королева В.А. / Экз. № Pr00178
2297. ♂, N.-E. Peru. Amazonas Region, Rodriguez de Mendoza Province, Huambo. 27.08.2003. / Из колл. Королева В.А. / Экз. № Pr00179
2298. ♂, N.-E. Peru. Amazonas Region, Rodriguez de Mendoza Province. 27.08.2003. / Из колл. Королева В.А. / Экз. № Pr00180
2299. ♂, N.-E. Peru. Amazonas Region, Rodriguez de Mendoza Province. 27.08.2003. / Из колл. Королева В.А. / Экз. № Pr00181
2300. ♂, N.-E. Peru. Amazonas Region, Rodriguez de Mendoza Province. 6.09.2003. / Из колл. Королева В.А. / Экз. № Pr00182
2301. ♂, N.-E. Peru. Amazonas Region, Rodriguez de Mendoza Province. 6.09.2003. / Из колл. Королева В.А. / Экз. № Pr00183
2302. ♂, N.-E. Peru. Amazonas Region, Rodriguez de Mendoza Province. 6.09.2003. / Из колл. Королева В.А. / Экз. № Pr00184
2303. ♂, N.-E. Peru. Amazonas Region, Rodriguez de Mendoza Province. 6.09.2003. / Из колл. Королева В.А. / Экз. № Pr00185
2304. ♂, N.-E. Peru. Amazonas Region, Rodriguez de Mendoza Province. 6.09.2003. / Из колл. Королева В.А. / Экз. № Pr00186
2305. ♂, N.-E. Peru. Amazonas Region, Rodriguez de Mendoza Province. 10.01.2004. / Из колл. Королева В.А. / Экз. № Pr00187
2306. ♂, N.-E. Peru. Amazonas Region, Rodriguez de Mendoza Province, Huambo. 20.02.2004. / Из колл. Королева В.А. / Экз. № Pr00188

Центр. Перу:



- 2307
2307. ♂, C.Peru, Lima, Callao, Jorge Chaves vic., 30.08.2003. / Из колл. Королева В.А. / Экз. № Pr00189
- 2308
2308. ♂, C.Peru, Lima, Callao, Jorge Chaves vic., 30.08.2003. / Из колл. Королева В.А. / Экз. № Pr00190
- 2309
2309. ♂, C.Peru, Lima, Callao, Jorge Chaves vic., 30.08.2003. / Из колл. Королева В.А. / Экз. № Pr00191

2310. ♂, C.Peru, Lima, Callao, Jorge Chaves vic., 30.08.2003. / Из колл. Королева В.А.
/ Экз. № Pr00192
2311. ♂, C.Peru, Lima, Callao, Jorge Chaves vic., 30.08.2003. / Из колл. Королева В.А.
/ Экз. № Pr00193
2312. ♂, C.Peru, Lima, Callao, Jorge Chaves vic., 18.11.2003. / Из колл. Королева В.А.
/ Экз. № Pr00194

Catasticta (Catasticta) sinapina Butler, 1896
Catasticta (Catasticta) sinapina subflava Lathy & Rosenberg, 1912

Сев. Перу:



2313

2314

2315

2313. (Табл. XXV) ♂, N.-E. Peru. Amazonas Region, Rodriguez de Mendoza Province.
22.12.2001. / Из колл. Королева В.А. / Экз. № Pr00173
2314. ♂, N.-E. Peru. Amazonas Region, Rodriguez de Mendoza Province. 28.07.2002. /
Из колл. Королева В.А. / Экз. № Pr00174
2315. ♂, N.-E. Peru. Amazonas Region, Rodriguez de Mendoza Province, Huambo.
25.03.2003. / Из колл. Королева В.А. / Экз. № Pr00175

V. *Philone* - группа видов

Catasticta (Catasticta) philone (C. & R. Felder, [1865])
Catasticta (Catasticta) philone stabilis Eitschberger & T. Racheli, 1998

Сев. Перу:

2316. ♂, N.-E. Peru. Amazonas Region, Rodriguez de Mendoza Province. 25.03.2003. /
Из колл. Королева В.А. / Экз. № Pr00204
2317. ♂, N.-E. Peru. Amazonas Region, Rodriguez de Mendoza Province. 25.03.2003. /
Из колл. Королева В.А. / Экз. № Pr00205
2318. ♂, N.-E. Peru. Amazonas Region, Rodriguez de Mendoza Province. 25.03.2003. /
Из колл. Королева В.А. / Экз. № Pr00206
2319. ♂, N.-E. Peru. Amazonas Region, Rodriguez de Mendoza Province. 25.03.2003. /
Из колл. Королева В.А. / Экз. № Pr00207

2320. ♂, N.-E. Peru. Amazonas Region, Rodriguez de Mendoza Province. 25.03.2003. /
Из колл. Королева В.А. / Экз. № Pr00208

Центр. Перу:



2321. (Табл. XXV) *Topotypus* ♂, Peru, Huanuco, loc. Acomayo Chaupivunca, 1800 m,
14.12.1999. / Из колл. Королева В.А. / Экз. № Pr00203
2322. ♂, C.Peru, Lima, Callao, Jorge Chaves vic., 14.02.2003. // Из колл. Королева В.А.
/ Экз. № Pr00209
2323. ♂, C.Peru, Lima, Callao, Jorge Chaves vic., 14.02.2003. // Из колл. Королева В.А.
/ Экз. № Pr00210
2324. ♂, C.Peru, Lima, Callao, Jorge Chaves vic., 24.02.2003. // Из колл. Королева В.А.
/ Экз. № Pr00211
2325. ♂, C.Peru, Lima, Callao, Jorge Chaves vic., 24.02.2003. // Из колл. Королева В.А.
/ Экз. № Pr00212
2326. ♂, C.Peru, Lima, Callao, Jorge Chaves vic., 24.02.2003. // Из колл. Королева В.А.
/ Экз. № Pr00213
2327. ♂, C.Peru, Lima, Callao, Jorge Chaves vic., 24.02.2003. // Из колл. Королева В.А.
/ Экз. № Pr00214
2328. ♂, C.Peru, Lima, Callao, Jorge Chaves vic., 24.02.2003. // Из колл. Королева В.А.
/ Экз. № Pr00215
2329. ♂, C.Peru, Lima, Callao, Jorge Chaves vic., 24.02.2003. // Из колл. Королева В.А.
/ Экз. № Pr00216
2330. ♂, C.Peru, Lima, Callao, Jorge Chaves vic., 15.03.2004. // Из колл. Королева В.А.
/ Экз. № Pr00217
2331. ♂, C.Peru, Lima, Callao, Jorge Chaves vic., 17.04.2003. // Из колл. Королева В.А.
/ Экз. № Pr00218
2332. ♂, C.Peru, Lima, Callao, Jorge Chaves vic., 17.04.2003. // Из колл. Королева В.А.
/ Экз. № Pr00219
2333. ♂, C.Peru, Lima, Callao, Jorge Chaves vic., 18.07.2003. // Из колл. Королева В.А.
/ Экз. № Pr00220

Catasticta (Catasticta) nimbata Joicey & Talbot, 1918
Catasticta (Catasticta) nimbata philobata Eitschberger & T. Racheli, 1998

Сев. Перу:



2334. (Табл. XXV) *Topotypus* ♂, N.-E. Peru. Amazonas Region, Rodriguez de Mendoza Province, 11.01.2003. / Из колл. Королева В.А. / ЭКЗ. № Pr00221
2335. *Topotypus* ♂, N.-E. Peru. Amazonas Region, Rodriguez de Mendoza Province, 11.01.2003. / Из колл. Королева В.А. / ЭКЗ. № Pr00222
2336. *Topotypus* ♂, N.-E. Peru. Amazonas Region, Rodriguez de Mendoza Province, 11.01.2003. / Из колл. Королева В.А. / ЭКЗ. № Pr00223
2337. *Topotypus* ♂, N.-E. Peru. Amazonas Region, Rodriguez de Mendoza Province. 25.03.2003. / Из колл. Королева В.А. / ЭКЗ. № Pr00238
2338. *Topotypus* ♂, N.-E. Peru. Amazonas Region, Rodriguez de Mendoza Province. 25.03.2003. / Из колл. Королева В.А. / ЭКЗ. № Pr00239
2339. *Topotypus* ♂, N.-E. Peru. Amazonas Region, Rodriguez de Mendoza Province, Huambo. 27.08.2003. / Из колл. Королева В.А. / ЭКЗ. № Pr00240
2340. *Topotypus* ♂, N.-E. Peru. Amazonas Region, Rodriguez de Mendoza Province, Huambo. 27.08.2003. / Из колл. Королева В.А. / ЭКЗ. № Pr00241
2341. *Topotypus* ♂, N.-E. Peru. Amazonas Region, Rodriguez de Mendoza Province, Huambo. 27.08.2003. / Из колл. Королева В.А. / ЭКЗ. № Pr00242
2342. *Topotypus* ♂, N.-E. Peru. Amazonas Region, Rodriguez de Mendoza Province, Huambo. 27.08.2003. / Из колл. Королева В.А. / ЭКЗ. № Pr00243
2343. *Topotypus* ♂, N.-E. Peru. Amazonas Region, Rodriguez de Mendoza Province, Huambo. 27.08.2003. / Из колл. Королева В.А. / ЭКЗ. № Pr00244
2344. *Topotypus* ♂, N.-E. Peru. Amazonas Region, Rodriguez de Mendoza Province, 6.09.2003. / Из колл. Королева В.А. / ЭКЗ. № Pr00245

Центр. Перу:

2345. ♂, С. Peru, Lima, Callao, Jorge Chaves vic., 14.02.2003. // Из колл. Королева В.А. / ЭКЗ. № Pr00224

2346. ♂, C.Peru, Lima, Callao, Jorge Chaves vic., 14.02.2003. // Из колл. Королева В.А.
/ ЭКЗ. № Pr00225
2347. ♂, C.Peru, Lima, Callao, Jorge Chaves vic., 24.02.2003. // Из колл. Королева В.А.
/ ЭКЗ. № Pr00226
2348. ♂, C.Peru, Lima, Callao, Jorge Chaves vic., 24.02.2003. // Из колл. Королева В.А.
/ ЭКЗ. № Pr00227
2349. ♂, C.Peru, Lima, Callao, Jorge Chaves vic., 24.02.2003. // Из колл. Королева В.А.
/ ЭКЗ. № Pr00228
2350. ♂, C.Peru, Lima, Callao, Jorge Chaves vic., 24.02.2003. // Из колл. Королева В.А.
/ ЭКЗ. № Pr00229
2351. ♂, C.Peru, Lima, Callao, Jorge Chaves vic., 24.02.2003. // Из колл. Королева В.А.
/ ЭКЗ. № Pr00230
2352. ♂, C.Peru, Lima, Callao, Jorge Chaves vic., 24.02.2003. // Из колл. Королева В.А.
/ ЭКЗ. № Pr00231
2353. ♂, C.Peru, Lima, Callao, Jorge Chaves vic., 24.02.2003. // Из колл. Королева В.А.
/ ЭКЗ. № Pr00232
2354. ♂, C.Peru, Lima, Callao, Jorge Chaves vic., 24.02.2003. // Из колл. Королева В.А.
/ ЭКЗ. № Pr00233
2355. ♂, C.Peru, Lima, Callao, Jorge Chaves vic., 24.02.2003. // Из колл. Королева В.А.
/ ЭКЗ. № Pr00234
2356. ♂, C.Peru, Lima, Callao, Jorge Chaves vic., 24.02.2003. // Из колл. Королева В.А.
/ ЭКЗ. № Pr00235
2357. ♂, C.Peru, Lima, Callao, Jorge Chaves vic., 24.02.2003. // Из колл. Королева В.А.
/ ЭКЗ. № Pr00236
2358. ♂, C.Peru, Lima, Callao, Jorge Chaves vic., 24.02.2003. // Из колл. Королева В.А.
/ ЭКЗ. № Pr00237

VI. *Aureomaculata* - группа видов

Catasticta (Catasticta) philothea (C. Felder & R. Felder, 1865)

Catasticta (Catasticta) philothea philothea (C. Felder & R. Felder, 1865)

Первоописание: “Euterpe philothea nobis” Felder & Felder, 1865–1875 (1865): 151–153

Типовая местность: [Colombia]: Bogotá “Nova Granada: Bogotá” (Felder & Felder, 1865–1875 (1865): 152).

Синонимы: *Catasticta philothea* Felder & Felder, 1865; Eitschberger & Racheli, 1998; [NL4A, #207]; Abadjiev, 2006: 96; *Catasticta philothea* Felder & Felder, 1865; Lamas, 2004: 111; *Catasticta (Catasticta) philothea* Felder & Felder, 1865; Haeuser C.L., Holstein J. & Steiner A., 2005;

Колумбия:

2359. *Toropterus* ♂, Colombia, Bogota loc., 17.02.1998. / Из колл. Королева В.А. / ЭКЗ. № Pr00264



2360. (Табл. XXV) *Topotypus* ♂, Colombia, Bogota loc., 17.02.1998. / Из колл. Королева В.А. / Экз. № Pr00265

Сев. Перу:

2361. ♂, N.-E. Peru. Amazonas Region, Rodriguez de Mendoza Province. 10.01.2003. / Из колл. Королева В.А. / Экз. № Pr00266

2362. ♂, N.-E. Peru. Amazonas Region, Rodriguez de Mendoza Province. 11.01.2003. / Из колл. Королева В.А. / Экз. № Pr00267

Центр. Перу:

2363. ♂, C.Peru, Lima, Callao, Jorge Chaves vic., 14.02.2003. // Из колл. Королева В.А. / Экз. № Pr00268

2364. ♂, C.Peru, Lima, Callao, Jorge Chaves vic., 24.02.2003. // Из колл. Королева В.А. / Экз. № Pr00269

Catantixia (Catantixia) modesta (Lucas, 1852)

Catantixia (Catantixia) modesta sachapuyo Bollino & Vitale, 2003

Сев. Перу:



2365

2366

2367

2369

2365. (Табл. XXV) ♂, N.-E. Peru. Amazonas Region, Rodriguez de Mendoza Province, Huambo. 20.03.2001. / Из колл. Королева В.А. / Экз. № Pr00110

2366. ♂, N.-E. Peru. Amazonas Region, Rodriguez de Mendoza Province, Huambo. 20.03.2001. / Из колл. Королева В.А. / Экз. № Pr00111
2367. ♂, N.-E. Peru. Amazonas Region, Rodriguez de Mendoza Province. 22.12.2001. / Из колл. Королева В.А. / Экз. № Pr00112
2368. ♂, N.-E. Peru. Amazonas Region, Rodriguez de Mendoza Province. 6.09.2003. / Из колл. Королева В.А. / Экз. № Pr00113
2369. ♂, N. Peru. 15.12.2009. Pedro Ruis Gaillo / Ex coll. Korolev V.A. № Pr00114

VII. *Manco* - группа видов

Catasticta (Catasticta) manco (Doubleday, 1848)

Catasticta (Catasticta) manco capax Eitschberger & T. Racheli, 1998

Сев. Перу:

2370. ♂, N.-E. Peru. Amazonas Region, Rodriguez de Mendoza Province. 18.08.2001. / Из колл. Королева В.А. / Экз. № Pr00249
2371. ♂, N.-E. Peru. Amazonas Region, Rodriguez de Mendoza Province. Huambo, 22.09.2002. / Из колл. Королева В.А. / Экз. № Pr00250
2372. ♂, N.-E. Peru. Amazonas Region, Rodriguez de Mendoza Province. Huambo, 10.09.2003. / Из колл. Королева В.А. / Экз. № Pr00251
2373. ♂, N.-E. Peru. Amazonas Region, Rodriguez de Mendoza Province. 10.12.2003. / Из колл. Королева В.А. / Экз. № Pr00252
2374. ♂, N.-E. Peru. Amazonas Region, Rodriguez de Mendoza Province. 10.12.2003. / Из колл. Королева В.А. / Экз. № Pr00253

Центр. Перу:



2375. (Табл. XXV) *Torotypus* ♂, Peru, Huanuco, NW Acomayo Carpish, 2500 m, 5.12.2000. / Из колл. Королева В.А. / Экз. № Pr00246
2376. *Torotypus* ♂, Peru, Huanuco, NW Acomayo Carpish, 2500 m, 5.12.2000. / Из колл. Королева В.А. / Экз. № Pr00247
2377. *Torotypus* ♂, Peru, Huanuco, NW Acomayo Carpish, 2500 m, 5.12.2000. / Из колл. Королева В.А. / Экз. № Pr00248.

Catasticta (Catasticta) fulva Joicey & Rosenberg, 1915
Catasticta (Catasticta) fulva fulva Joicey & Rosenberg, 1915

Центр. Перу:

2378. (Табл. XXV) ♂, С. Peru, Lima, Callao, Jorge Chaves vic., 14.02.2003. // Из колл. Королева В.А. / Экз. № Pr00117

Catasticta (Catasticta) fulva kentae Brown & Goodson, 1940

Сев. Перу:



2379

2380

2381

2382



2385

2389

2390

2392

2394

2379. ♂, N.-E. Peru. Amazonas Region, Rodriguez de Mendoza Province. 18.08.2001. / Из колл. Королева В.А. / Экз. № Pr00118
2380. ♂, N.-E. Peru. Amazonas Region, Rodriguez de Mendoza Province. 18.08.2001. / Из колл. Королева В.А. / Экз. № Pr00119
2381. ♂, N.-E. Peru. Amazonas Region, Rodriguez de Mendoza Province. 18.08.2001. / Из колл. Королева В.А. / Экз. № Pr00120
2382. ♂, N.-E. Peru. Amazonas Region, Rodriguez de Mendoza Province. 18.08.2001. / Из колл. Королева В.А. / Экз. № Pr00121
2383. ♀, N.-E. Peru. Amazonas Region, Rodriguez de Mendoza Province. 18.08.2001. / Из колл. Королева В.А. / Экз. № Pr00122

2384. ♂, N.-E. Peru. Amazonas Region, Rodriguez de Mendoza Province. 10.05.2002. / Из колл. Королева В.А. / Экз. № Pr00123
2385. ♂, N.-E. Peru. Amazonas Region, Rodriguez de Mendoza Province. 28.07.2002. / Из колл. Королева В.А. / Экз. № Pr00124
2386. ♂, N.-E. Peru. Amazonas Region, Rodriguez de Mendoza Province, Huambo. 21.12.2002. / Из колл. Королева В.А. / Экз. № Pr00125
2387. ♂, N.-E. Peru. Amazonas Region, Rodriguez de Mendoza Province, Huambo. 21.12.2002. / Из колл. Королева В.А. / Экз. № Pr00126
2388. ♂, N.-E. Peru. Amazonas Region, Rodriguez de Mendoza Province. 11.01.2003. / Из колл. Королева В.А. / Экз. № Pr00127
2389. (Табл. XXV) *Topotypus* ♂, N.-E. Peru. Amazonas Region, Chachapoyas Prov., Molinorампа. 12.02.2003. / Из колл. Королева В.А. / Экз. № Pr00128
2390. *Topotypus* ♂, N.-E. Peru. Amazonas Region, Chachapoyas Prov., Molinorампа. 12.02.2003. / Из колл. Королева В.А. / Экз. № Pr00129
2391. ♂, N.-E. Peru. Amazonas Region, Rodriguez de Mendoza Province. 25.03.2003. / Из колл. Королева В.А. / Экз. № Pr00130
2392. ♂, N.-E. Peru. Amazonas Region, Rodriguez de Mendoza Province. 25.03.2003. / Из колл. Королева В.А. / Экз. № Pr00131
2393. ♂, N.-E. Peru. Amazonas Region, Rodriguez de Mendoza Province, Huambo. 27.08.2003. / Из колл. Королева В.А. / Экз. № Pr00132
2394. ♂, N.-E. Peru. Amazonas Region, Rodriguez de Mendoza Province. 10.12.2003. / Из колл. Королева В.А. / Экз. № Pr00133
2395. ♂, N.-E. Peru. Amazonas Region, Rodriguez de Mendoza Province. 10.12.2003. / Из колл. Королева В.А. / Экз. № Pr00134

Подрод *Archonoia* Reissinger, 1972

Catasticta (Archonoia) huancabambensis Joicey & Rosenberg, 1915
Catasticta (Archonoia) huancabambensis huancabambensis Joicey & Rosenberg, 1915

Сев. Перу:

2396. N.-E. Peru. Amazonas Region, Rodriguez de Mendoza Province. 10.05.2002. / Из колл. Королева В.А. / Экз. № Pr00259
2397. N.-E. Peru. Amazonas Region, Rodriguez de Mendoza Province. 28.07.2002. / Из колл. Королева В.А. / Экз. № Pr00260
2398. N.-E. Peru. Amazonas Region, Rodriguez de Mendoza Province. 25.03.2003. / Из колл. Королева В.А. / Экз. № Pr00261
2399. N.-E. Peru. Amazonas Region, Rodriguez de Mendoza Province. 25.03.2003. / Из колл. Королева В.А. / Экз. № Pr00262



2400. (Табл. XXV) *Topotypus* ♂, N.Peru, Piura reg., Huancabamba loc., 13.12.2001. / Из колл. Королева В.А. / Экз. № Pr00263

Catasticta (Archonoia) sella Eitschberger & T. Racheli, 1998
Catasticta (Archonoia) sella sella Eitschberger & T. Racheli, 1998

Сев. Перу:

2401. ♂, N.-E. Peru. Amazonas Region, Rodriguez de Mendoza Province, 22.12.2001. / Из колл. Королева В.А. / Экз. № Pr00256

2402. ♂, N.-E. Peru. Amazonas Region, Rodriguez de Mendoza Province, 11.01.2003. / Из колл. Королева В.А. / Экз. № Pr00257

Центр. Перу:



2403. (Табл. XXV) *Topotypus* ♂, Peru, Huanuco, loc. Acomayo Chaupivunca, 1800 m, 14.12.1999. / Из колл. Королева В.А. / Экз. № Pr00254

2404. *Topotypus* ♂, Peru, Huanuco, loc. Acomayo Chaupivunca, 1800 m, 14.12.1999. / Из колл. Королева В.А. / Экз. № Pr00255

2405. ♂, C.Peru, Lima, Callao, Jorge Chaves vic., 30.08.2003. / Из колл. Королева В.А. / Экз. № Pr00258.

Подрод *Hesperochoia* Reissinger, 1972

Catasticta (Hesperochoia) toca (Doubleday, 1847)
Catasticta (Hesperochoia) toca detrita Röber, 1909

Сев. Перу:



2406. ♂, N.-E. Peru. Amazonas Region, Rodriguez de Mendoza Province. 30.08.2003. / Из колл. Королева В.А. / Экз. № Pr00199

2407. (Табл. XXV) ♂, N.-E. Peru. Amazonas Region, Rodriguez de Mendoza Province, Huambo. 10.12.2003. / Из колл. Королева В.А. / Экз. № Pr00200

Центр. Перу:



2408

2408

2409

2410

2408. ♂, C.Peru, Lima, Callao, Jorge Chaves vic., 14.02.2003. / Из колл. Королева В.А. / Экз. № Pr00196

2409. ♂, C.Peru, Lima, Callao, Jorge Chaves vic., 14.02.2003. / Из колл. Королева В.А. / Экз. № Pr00197

2410. ♂, C.Peru, Lima, Callao, Jorge Chaves vic., 14.02.2003. / Из колл. Королева В.А. / Экз. № Pr00198

Catasticta (Hesperochoia) tomyris (C. & R. Felder, [1865])
Catasticta (Hesperochoia) tomyris barbara Reissinger, 1969

Центр. Перу:



2411. (Табл. XXV) ♂, С. Peru, Lima, Callao, Jorge Chaves vic., 14.02.2003. / Из колл. Королева В.А. / Экз. № Pr00194

Catasticta (Hesperochoia) tomyris subtomyris Reissinger, 1972

Сев. Перу:



2412. (Табл. XXV) ♂, N.-E. Peru. Amazonas Region, Rodriguez de Mendoza Province. 22.12.2001. / Из колл. Королева В.А. / Экз. № Pr00195

Catasticta (Hesperochoia) teutila (Doubleday, 1847)

Catasticta (Hesperochoia) teutila flavomaculata Lathy & Rosenberg, 1912

Типовая местность: [Chiriqui, Panama]. В оригинальном описании не обозначена

Синонимы: *Catasticta reneda* Fruhstorfer, 1915 (= *Catasticta teutila ricana* Fruhstorfer); Type locality: Costa Rica; Type material: Syntype, ♂ with labels: (1) hard-written and printed on blue paper: “Chiriqui / Fruhstorfer“; (2) hard-written and printed on white paper: “Catasticta teutila / Dbl. ricana Frhst./ Chiriqui / Modt. 13/9 1915 af / H. Fruhstorfer/ Coll. C.S.Larsen, Faaborg“; (3) printed on red paper: “Type“; in coll. ZMUK

Панама:



2413. (Табл. XXV) *Topotypus* ♂, Panama, Chiriqui, Bocuete. 22-25.03.2009. A. Mueller leg. // Из coll. Королева В.А. / Экз. № Pr00152;

Род *Charonias* Roeber, 1908

Charonias eurytele (Hewitson, [1853])
Charonias eurytele eurytele (Hewitson, [1853])

Типовая местность: Ecuador, Quito [Эквадор, Кито]

Перу:



2414

2415

2414. (Табл. XXV) ♂, N.Peru, San Martin Province, Juanjuy, 29.11.2002. / Из coll. Королева В.А. / Экз. № Pr03602;

2415. ♂, N.Peru, San Martin Province, Juanjuy, 29.11.2002. / Из coll. Королева В.А. / Экз. № Pr03603;

Род *Archonias* Hübner 1831

Archonias brassolis (Fabricius, 1777)
Archonias brassolis negrina (C. & R. Felder, 1862)

Перу:



2416



2417

2416. (Табл. XXV) ♂, N.-E. Peru. San Martin Province. Juanjuy. 26.12.2001. / Из колл. Королева В.А. / Экз. № Pr03919;
2417. (Табл. XXV) ♀, N.-E. Peru. San Martin Province. Juanjuy. 12.05.2002. / Из колл. Королева В.А. / Экз. № Pr03920;

Род *Belenois* Hübner, [1819]

Belenois java (Linnaeus, 1768)

Belenois java java (Linnaeus, 1768)

Типовая местность: в первоописании не обозначена – [Java Is.], [о.Ява]

Ареал номинативного подвида: от о.Ява на западе до о. Сумбава и Сулавеси на востоке.

Индонезия, о.Ява:

2418. ♂, Indonesia, E. Java, Mt. Argopuro, h = 800-1300 m, 8-15.10.2011. / Из колл. Королева В.А. / Экз. № Pr03174;
2419. ♂, Indonesia, E. Java, Mt. Argopuro, h = 800-1300 m, 8-15.10.2011. / Из колл. Королева В.А. / Экз. № Pr03175;
2420. ♂, Indonesia, E. Java, Mt. Argopuro, h = 800-1300 m, 8-15.10.2011. / Из колл. Королева В.А. / Экз. № Pr03176;
2421. ♂, Indonesia, E. Java, Mt. Argopuro, h = 800-1300 m, 8-15.10.2011. / Из колл. Королева В.А. / Экз. № Pr03177;
2422. ♂, Indonesia, E. Java, Mt. Argopuro, h = 800-1300 m, 8-15.10.2011. / Из колл. Королева В.А. / Экз. № Pr03178;
2423. ♂, Indonesia, E. Java, Mt. Argopuro, h = 800-1300 m, 8-15.10.2011. / Из колл. Королева В.А. / Экз. № Pr03179;
2424. ♂, Indonesia, E. Java, Mt. Argopuro, h = 900 m, 15.03.2013. / Из колл. Королева В.А. / Экз. № Pr03180;



2425

2426

2425. (Табл. XXV) ♂, Indonesia, E. Java, Mt. Argopuro, h = 900 m, 15.03.2013. / Из колл. Королева В.А. / Экз. № Pr03181;

2426. ♀, Indonesia, E. Java, Mt. Argopuro, h = 800-1300 m, 8-15.10.2011. / Из колл. Королева В.А. / Экз. № Pr03182;



2427. ♀, Indonesia, E. Java, Mt. Argopuro, h = 800-1300 m, 8-15.10.2011. / Из колл. Королева В.А. / Экз. № Pr03183;

2428. ♀, Indonesia, E. Java, Mt. Argopuro, h = 800-1300 m, 8-15.10.2011. / Из колл. Королева В.А. / Экз. № Pr03184;

2429. ♂, Indonesia, E. Java, Mt. Argopuro, h = 900 m, 15.03.2013. / Из колл. Королева В.А. / Экз. № Pr03715;

2430. ♂, Indonesia, E. Java, Mt. Argopuro, h = 900 m, 15.03.2013. / Из колл. Королева В.А. / Экз. № Pr03716;

2431. ♀, Indonesia, E. Java, Mt. Argopuro, h = 900 m, 15.03.2013. / Из колл. Королева В.А. / Экз. № Pr03717;

Индонезия, о.Бали:

Примечание: популяция на о.Бали относится к номинативному подвиду.



2432. ♂, Indonesia, Bali isl., Denpasar vic. 10-15.03.2013. / Из колл. Королева В.А. /
Экз. № Pr03185;
2433. ♂, Indonesia, Bali isl., Denpasar vic. 10-15.03.2013. / Из колл. Королева В.А. /
Экз. № Pr03186;

Belenois calypso (Drury, 1773)
Belenois calypso calypso (Drury, 1773)

Гана:



2434

2436

2434. (Табл. XXV) ♂, Centr. Ghana, Bvi National Park. 10-15.03.2014. Ex coll.
M.Bonnard // Из колл. Королева В.А. / Экз. № Pr03118;
2435. ♂, Centr. Ghana, Bvi National Park. 10-15.03.2014. Ex coll. M.Bonnard // Из колл.
Королева В.А. / Экз. № Pr03119;
2436. ♂, Centr. Ghana, Bvi National Park. 10-15.03.2014. Ex coll. M.Bonnard // Из колл.
Королева В.А. / Экз. № Pr03120;



2437. (Табл. XXV) ♀, Centr. Ghana, Bvi National Park. 10-15.03.2014. Ex coll. M.Bonnard // Из колл. Королева В.А. / Экз. № Pr03125;

Республика Кот-д'Ивуар:

2438. ♂, Republic Ivory Coast, Gme National Park. 5-15.07.2014. Ex coll. M.Bonnard // Из колл. Королева В.А. / Экз. № Pr03121;

2439. ♂, Republic Ivory Coast, Gme National Park. 5-15.07.2014. Ex coll. M.Bonnard // Из колл. Королева В.А. / Экз. № Pr03122;

2440. ♂, Republic Ivory Coast, Gme National Park. 5-15.07.2014. Ex coll. M.Bonnard // Из колл. Королева В.А. / Экз. № Pr03123;

2441. ♂, Republic Ivory Coast, Gme National Park. 5-15.07.2014. Ex coll. M.Bonnard // Из колл. Королева В.А. / Экз. № Pr03124;



2442

2443

2442. ♀, Centr. Ivory Coast, loc. Tieningbove. 1-10.07.2014. Ex coll. M.Bonnard // Из колл. Королева В.А. / Экз. № Pr03126;

2443. ♀, Republic Ivory Coast, Gme National Park. 5-15.07.2014. Ex coll. M.Bonnard // Из колл. Королева В.А. / Экз. № Pr03127;

2444. ♀, Republic Ivory Coast, Gme National Park. 5-15.07.2014. Ex coll. M.Bonnard // Из колл. Королева В.А. / Экз. № Pr03128;

Сенегал:



2445. ♂, Senegal, Gambia river. 20.03.2014. / Из колл. Королева В.А. / Экз. № Pr03129;

2446. ♀, Senegal, Gambia river. 20.03.2014. / Из колл. Королева В.А. / Экз. № Pr03130;

Экваториальная Гвинея:

2447. ♂, Equatorial Guinea, Pico Mt., Malabo vic. 24-26.01.2013. / Из колл. Королева В.А. / Экз. № Pr03131;

2448. ♀, Equatorial Guinea, Pico Mt., Malabo vic. 24-26.01.2013. / Из колл. Королева В.А. / Экз. № Pr03132;

***Belenois calypso dentigera* Butler, 1888**

Центрально-Африканская Республика:

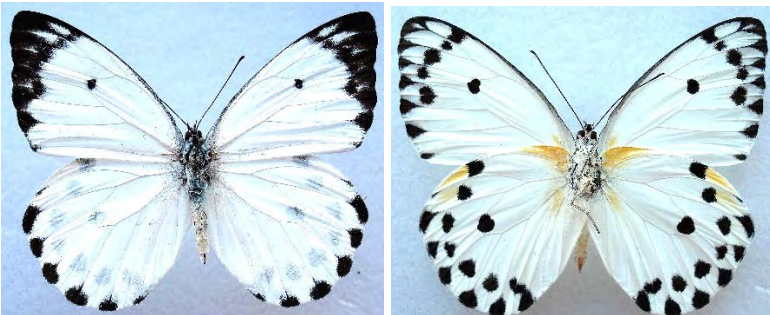

2449. (Табл. XXVI) ♂, “*Pieris calypso* ♂” / С.А.Р. Loc. Bangi, 15.11.2010. / Из колл. Королева В.А. / Экз. № Pr03133;

Демократическая Республика Конго, провинция Киву:

2450. ♂, Zaire, Kivu prov., Mont-Noyo, 6.11.2012. Ex coll. J.Jakusch / / Из колл. Королева В.А. / Экз. № Pr03134;

Belenois aurota (Fabricius, 1793)
Belenois aurota aurota (Fabricius, 1793)

Ботсвана:

2451. ♂, Botswana, Nat. Park "Chobe". 20-22.03.2014. leg. & coll. V.Tuzov // Из колл. Королева В.А. / Экз. № Pr03171;
2452. ♂, Botswana, Nat. Park "Chobe". 20-22.03.2014. leg. & coll. V.Tuzov // Из колл. Королева В.А. / Экз. № Pr03172;



2453. (Табл. XXVI) ♂, Botswana, Nat. Park "Chobe". 20-22.03.2014. leg. & coll. V.Tuzov // Из колл. Королева В.А. / Экз. № Pr03173;

Belenois theora (Doubleday, 1846)
Belenois theora theora (Doubleday, 1846)

Гана:



2454. (Табл. XXVI) ♀, Centr. Ghana, Bvi National Park. 10-15.03.2014. Ex coll. M.Bonnard // Из колл. Королева В.А. / Экз. № Pr03140;
Belenois theora ratheo (Suffert, 1904)

Центрально-Африканская Республика:



2455. (Табл. XXVI) ♂, “*Pieris theore*(sic!) ♂” / Centr. Afric. Republic, Bangui.
18.10.2007. / Из колл. Королева В.А. / Экз. № Pr03139;

Belenois sudanensis (Talbot, 1929)
Belenois sudanensis katalensis Berger, 1981

Уганда:



2456. (Табл. XXVI) ♂, “*Belenois sudanensis katalensis* ♂” / Uganda, Budongo fst.,
30.06.2007. / Из колл. Королева В.А. / Экз. № Pr03135;

Belenois thysa (Hopffer, 1855)
Belenois thysa thysa (Hopffer, 1855)

Танзания, Килиманджаро:



2457. (Табл. XXVI) ♂, “*Belenois thyse* ♂” / Tanzania, W. Kilimanjaro. 22.03.2010. / Из колл. Королева В.А. / Экз. № Pr03136;

Belenois crawshayi Butler, 1894
Belenois crawshayi crawshayi Butler, 1894

Типовая местность: “Lake Mweru”, оз. Мверу (граница ЮЗ Конго и Замбии).

Демократическая Республика Конго, провинция Киву:

2458. ♂, Zaire, Kivu prov., Lume, 15-16.12.2012. Ex coll. J.Jakusch / / Из колл. Королева В.А. / Экз. № Pr03141;

2459. ♂, Zaire, Kivu prov., Lume, 15.07.2012. Ex coll. J.Jakusch / / Из колл. Королева В.А. / Экз. № Pr03142;



2460. (Табл. XXVI) ♂, Zaire, Kivu prov., Lume, 15.07.2012. Ex coll. J.Jakusch / / Из колл. Королева В.А. / Экз. № Pr03143;

Руанда:



2461. ♂, Rwanda, Bugesera vic., 21-22.01.2013. Ex coll. Korolev V.A. № Pr03144;

Belenois zochalia (Boisduval, 1836)
Belenois zochalia agrippinides (Holland, 1896)

Типовая местность: в первоописании обозначена как “East Africa” [Восточная Африка].

Ареал подвида: Демократическая Республика Конго (Итури, Киву), Уганда, Кения, Танзания, Малави, Замбия.

Демократическая Республика Конго, провинция Киву:

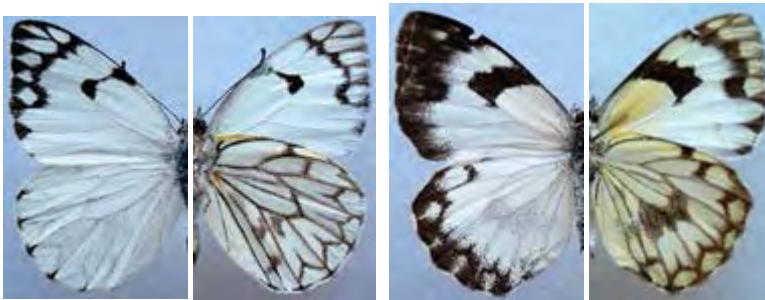

2462

2465

2462. (Табл. XXVI) ♂, Zaire, Kivu prov., Bikura, 15.02.2013. Ex coll. J.Jakusch // Из колл. Королева В.А. / Экз. № Pr03145;

2463. ♂, Zaire, Prov. Kivu, Kanyambia, 10.02.2013. (Ex coll. J.Jakusch) // Из колл. Королева В.А. / Экз. № Pr03146;

2464. ♂, Zaire, Kivu prov., Muleke loc., 06.12.2012. (Ex coll. J.Jakusch) / Из колл. Королева В.А. / Экз. № Pr03147;

2465. (Табл. XXVI) *White form* ♀, Zaire, Prov. Kivu, Lume, 16.11.2011. (Ex coll. J.Jakusch) / Ex coll. Korolev V.A. № Pr03149;



2466. *Yellow form* ♀, Zaire, Kivu prov., Bikura, 15.02.2013. Ex coll. J.Jakusch / Ex coll. Korolev V.A. № Pr03150;

Кения:



2467. ♂, Kenya, Kakamega Forest, 20-25.02.2011. Ex coll. Korolev V.A. № Pr03148;

Belenois creona (Cramer, [1776])
Belenois creona severina (Stoll, 1781)

Типовая местность: “Cap de Bonne Espérance”, [Южная Африка].

Ареал подвида: Демократическая республика Конго, Уганда, Кения, Танзания, Малави, Замбия, Мозамбик, Зимбабве, Ботсвана, Намибия, Южная Африка, Свазиленд.

Танзания:



2468



2471

2468. (Табл. XXVI) ♂, Tanzania, Kuruya Rorya. 22.11.2012. Ex coll. M.Bonnard // Из колл. Королева В.А. / Экз. № Pr03151;
 2469. ♂, Tanzania, Kuruya Rorya. 22.11.2012. Ex coll. M.Bonnard // Из колл. Королева В.А. / Экз. № Pr03152;
 2470. ♂, Tanzania, Kuruya Rorya. 22.11.2012. Ex coll. M.Bonnard // Из колл. Королева В.А. / Экз. № Pr03153;
 2471. ♀, “*Belenois creona?* ♂(sic!)”/ Tanzania, Kilimanjaro. 20.05.2007. / Из колл. Королева В.А. / Экз. № Pr03156;



2472. (Табл. XXVI) ♀, Tanzania, Kuruya Rorya. 22.11.2012. Ex coll. M.Bonnard // Из колл. Королева В.А. / Экз. № Pr03157;

Кения:



2473. ♂, Kenya, Kakamega Forest, 20-25.02.2011. Ex coll. Korolev V.A. № Pr03154;

Малави:

2474. ♂, Malawi, Zomba plateau. 22-26.12. 2012. Ex coll. Korolev V.A. № Pr03155;

Belenois creona infida (Butler, 1888)

Примечание: таксон описан из Уганды (“Wadelai”), ?=ssp. *severina*; встречается в Демократической Республике Конго.

Демократическая Республика Конго, провинция Киву:



2475

2478

2475. (Табл. XXVI) ♂, Zaire, Kivu prov., Lume, 15.07.2012. Ex coll. J.Jakusch // Из колл. Королева В.А. / Экз. № Pr03158;

2476. ♂, Zaire, Kivu prov., Lume, 15.07.2012. Ex coll. J.Jakusch // Из колл. Королева В.А. / Экз. № Pr03159;

2477. ♂, Zaire, Prov. Kivu, Kanyambia, 10.02.2013. (Ex coll. J.Jakusch) / Из колл. Королева В.А. / Экз. № Pr03160;

2478. (Табл. XXVI) ♀, Zaire, Kivu prov., Lume, 15.07.2012. Ex coll. J.Jakusch // Из колл. Королева В.А. / Экз. № Pr03161;



2479. ♀, Zaire, Prov. Kivu, Kanyambia, 10.02.2013. (Ex coll. J.Jakusch) / Из колл. Королева В.А. / Экз. № Pr03162;

Belenois helcida (Boisduval, 1833)
Belenois helcida helcida (Boisduval, 1833)

Мадагаскар:



2480. (Табл. XXVI) ♂, NW Madagascar. 30 km SE Ambanja, Marovato vil. circ., 200 m, 1.12.2001. I.Pljushch lg. № Pr03191;

Belenois gidica (Godart, 1819)
Belenois gidica abyssinica (Lucas, 1852)

Типовая местность: “Abyssinie”, Эфиопия.

Ареал подвида: Эфиопия, Кения, Уганда, Демократическая Республика Конго (юго-восток), Танзания, Замбия, Мозамбик, Зимбабве, Ботсвана, Намибия, Южная Африка, Свазиленд

Кения:

2481. ♂, Кения, Kakamega Forest, 15.10.2011. Ex coll. J.Jakusch // Из колл. Королева В.А. / Экз. № Pr03163;

Уганда:

2482. ♂, Uganda, Mount Elgon National Park, 18.01.2011. / Из колл. Королева В.А. / Экз. № Pr03164;

Танзания:

2483. ♂, Tanzania, Kuruya Rorya. 22.11.2012. Ex coll. M.Bonnard // Из колл. Королева В.А. / Экз. № Pr03165;



2484. (Табл. XXVI) ♂, Tanzania, Kuruva Rorya. 22.11.2012. Ex coll. M.Bonnard // Из колл. Королева В.А. / Экз. № Pr03166;

Демократическая Республика Конго, провинция Киву:

2485. ♂, Zaire (Congo), Prov. Kivu, loc. Lume, 11-13.12.2012. Ex coll. J.Jakusch // Из колл. Королева В.А. / Экз. № Pr03167;

2486. ♂, Zaire, Kivu prov., Lume, 15.07.2012. Ex coll. J.Jakusch // Из колл. Королева В.А. / Экз. № Pr03168;

Ботсвана:



2487. ♂, Botswana, Nat. Park "Chobe". 20-22.03.2014. leg. & coll. V.Tuzov // Из колл. Королева В.А. / Экз. № Pr03169;



2488. (Табл. XXVI) ♀, Botswana, Nat. Park "Chobe". 20-22.03.2014. leg. & coll. V.Tuzov // Из колл. Королева В.А. / Экз. № Pr03170;

Belenois raffrayi (Oberthür, 1878)

Belenois raffrayi extendens (Joicey & Talbot, 1927)

Демократическая Республика Конго, провинция Киву:



2489. (Табл. XXVI) ♂, Zaire, Prov. Kivu, Kanyambia, 10.02.2013. (Ex coll. J.Jakusch) / Из колл. Королева В.А. / Экз. № Pr03187;

2490. ♂, Zaire, Prov. Kivu, Kanyambia, 10.02.2013. (Ex coll. J.Jakusch) / Из колл. Королева В.А. / Экз. № Pr03188;

2491. ♂, Zaire, Prov. Kivu, Kanyambia, 10.02.2013. (Ex coll. J.Jakusch) / Из колл. Королева В.А. / Экз. № Pr03189;

Уганда:



2492. ♂, Uganda, Kalinzu Forest. 10-20.02.2013. Ex coll. J.Jakusch // Из колл. Королева В.А. / Экз. № Pr03190;

Род *Dixeia* Talbot, 1932

Dixeia capricornus (Ward, 1871)

Dixeia capricornus capricornus (Ward, 1871)

Республика Кот-д'Ивуар:



2493

2494

2493. (Табл. XXVI) ♂, Centr. Ivory Coast, loc. Tieningbove. 1-10.07.2014. Ex coll. M.Bonnard // Из колл. Королева В.А. / Экз. № Pr03137;

2494. (Табл. XXVI) ♀, Centr. Ivory Coast, loc. Tieningbove. 1-10.07.2014. Ex coll. M.Bonnard // Из колл. Королева В.А. / Экз. № Pr03212;

Гана



2495. ♂, Centr. Ghana, Bvi National Park. 10-15.03.2014. Ex coll. M.Bonnard // Из колл. Королева В.А. / Экз. № Pr03138;

2496. ♂, Centr. Ghana, Bvi National Park. 10-15.03.2014. Ex coll. M.Bonnard // Из колл. Королева В.А. / Экз. № Pr03900.

Dixeia cebron (Ward, 1871)

Dixeia cebron cebron (Ward, 1871)

Типовая местность: Камерун.

Ареал номинативного подвида: Кот-д'Ивуар, Гана, Нигерия (юг), Камерун, Конго, Габон, Демократическая Республика Конго (?запад).

Гана:



2497. (Табл. XXVI) ♂, Centr. Ghana, Bvi National Park. 10-15.03.2014. Ex coll. M.Bonnard // Из колл. Королева В.А. / Экз. № Pr03900;

Dixeia spilleri (Spiller, 1884)
Dixeia spilleri spilleri (Spiller, 1884)

Кения:

2498. ♂, Kenya, Kakamega Forest, 15.10.2012. Ex coll. J.Jakusch // Из колл. Королева В.А. / Экз. № Pr02794;



2499

2499. (Табл. XXVI) ♂, Кения, Karigao, 18-20.12.2012. Ex coll. J.Jakusch // Из колл. Королева В.А. / Экз. № Pr02795;

2500. ♂, Кения, Karigao, 18-20.12.2012. Ex coll. J.Jakusch // Из колл. Королева В.А. / Экз. № Pr02796;

Литература

1. *Еришов Н., Фильд А.* Каталог чешуекрылых Российской империи // Тр. Русск. Энтомол. общ-ва. Т.4. 1870, с. 130-204.
2. *Ефетов К.А.,* Будашкин Ю.И. Бабочки Крыма. – Симферополь, Таврия, 1990. – 112 с.
3. *Каталог чешуекрылых (Lepidoptera) России /* Под ред. С.Ю.Синёва. – СПб.; М.: Товарищество научных изданий КМК, 2008, - 424 с.
4. *Кориунов Ю.П.* Булавоусые чешуекрылые Северной Азии. – М.: Товарищество научных изданий КМК, 2002, 424 с.
5. *Кориунов Ю.П., Горбунов П.Ю.* Бабочки Азиатской части России. – Екатеринбург, 1995, 202 с.
6. *Кузнецов В.И.,* Стекольников А.А. Новые подходы к системе чешуекрылых мировой фауны (на основе функциональной морфологии брюшка). – СПб.: Наука, 2001. - 462 с.
7. *Львовский А.Л.,* Моргун Д.В. Булавоусые чешуекрылые Восточной Европы.- М.: Товарищество научных изданий КМК. 2007. – 443 с.
8. *Некрутенко Ю.П.* Дневные бабочки Кавказа: определитель. – Киев, «Наукова думка», 1990. 216 с., 32 цв. табл. ил.
9. *Определитель насекомых Дальнего Востока России.* Т.V. Ручейники и чешуекрылые. Ч.4. – Владивосток: Дальнаука, 2003. – 688 с.
10. *Сочинко А.В.,* Каабак Л.В. Определитель бабочек России. – М.: Мир энциклопедий Аванта+, Астрель. – 2012. – 320 с.
11. *Татаринов А.Г.,* Долгин М.М. Булавоусые чешуекрылые. – СПб.: Наука, 1999. – 183 с. – (Фауна европейского Северо-Востока России. Булавоусые чешуекрылые. Т. VII, ч.1)
12. *Тихонов В.В. и др.* 2014. Бабочки Кавказа и юга России. [электронный ресурс] – www.babochki-kavkaza.ru
13. *Чешуекрылые Бурятии /* Шодотова А.А. и др. / Отв. ред. Л.Л.Убугунов и В.В.Дубатовол. – Новосибирск, Изд-во СО РАН, 2007. – 250 с.
14. *Чиколовец В.В.,* Яковлев Р.В., Костерин О.Е. Дневные бабочки Алтая, Саян и Тувы (Южная Сибирь). – Киев; Пардубице. 2009. – 374 с.
15. *Abadjiev, S.P.* 2005. The primary types of Neotropical Pierinae in the collection of Laboratoire d'Entomologie, Muséum National d'Histoire Naturelle, Paris (Lepidoptera, Papilionoidea, Pieridae). - *Atalanta*, 36 (1/2), 127–139, col. pls 3–5 (VII.2005).
16. *Abadjiev, S.P.* 2006. Types of Neotropical Pierinae in the collection of Department of Entomology, Natural History Museum, London (Lepidoptera: Pieridae). – *Zootaxa*, 1143, 1-218 p.
17. *Ackery, P.R.* 1975. A new pierine Род and species with notes on the Род *Tatochila* (Lepidoptera: Pieridae). - *Bulletin of the Allyn Museum*, 30, 1–9 (5.XII.1975).
18. *Ackery, P.R.* 1999. The Lepidoptera Collections at the Natural History Museum (BMNH), in South Kensington, London. - *Holarctic Lepidoptera*, 6 (1), 1–9 (30.VI.1999).
19. *Avinoff, A.N.* 1926. Descriptions of some new species and varieties of Rhopalocera in the Carnegie Museum. - *Ann. Carnegie Mus.* 16: 355-376, pl. 30-33
20. *Baumann, H. & Reissinger, E.* 1969. Zur Tagfalterfauna des Chanchamayo gebietes in Peru. Einleitung. Pieridae. - *Veröffentlichungen der Zoologischen Staatssammlung München*, 13, 71–142, Pl. 1–13 (1.VIII.1969).
21. *Beccaloni, G., M. Scoble, I. Kitching, T. Simonsen, G. Robinson, B. Pitkin, A. Hine & C. Lyal* (Eds.). 2003. The Global Lepidoptera Names Index (LepIndex). World Wide Web electronic publication. - <http://www.nhm.ac.uk/entomology/lepindex> (accessed 15 July 2012).

22. *Bernardi, G.* 1947. Revision de la classification des especes holarctiques des genres *Pieris* Schr. et *Pontia* Fabr. (Lep., *Pieridae*). - Misc. Entomol. 44:65-80.
23. *Beutelspacher, C.R.* 1980. Mariposas Diurnas del Valle de Mexico. - Ediciones cientificas La Prensa Medica Mexicana , Mexico.
24. *Biezanko, C.M.* 1958. Pieridae da Zona Sueste do Rio Grande do Sul (Contribuio ao conhecimento da fisiografia do Rio Grande do Sul). - Arq Entomol Esc Agron "Eliseu Maciel" (Pelotas) Ser A Ib , pp. 1-15.
25. *Bollino M., Boyer P.* 2008. Revisional notes on the "cinerea" group of *Catantacta* Butler, 1870 (Lepidoptera: Pieridae). - Род 19 (3): 361-370
26. *Bollino M., Costa, M.* 2007. An illustrated annotated check-list of the species of *Catantacta* (s.l.) Butler (Lepidoptera: Pieridae) of Venezuela. - Zootaxa, 1469: 1-42, 32 figs.
27. *Bollino M., Rodríguez G.* 2004. Género *Catantacta* Butler, 1870. In: Mariposas de Colombia tomo 2: Pieridae. - Le Crom J.F., Llorente-Bousquets J., Constantino L.M. & Salazar J. Eds., Bogotá. 133 pp.
28. *Braby M.F., Nishida K.* 2010. The immature stages, larval food plants and biology of Neotropical mistletoe butterflies (Lepidoptera: *Pieridae*). II. The *Catantacta* group (Pierini: Aporiina). - Journal of Natural History, Vol. 44 (29-30): 1831-1928.
29. *Braby, M.F.* 2000. Butterflies of Australia: Their Identification, Biology and Distribution. Volume 1. - CSIRO, Canberra; xx, 458 pp.
30. *Bridges, C. A.* 1993. Bibliography (Lepidoptera: *Rhopalocera*). 2nd ed. - Privately printed, Urbana, Illinois, USA
31. *Bridges, C.A.* 1988. Catalogue of *Papilionidae* and *Pieridae* (Lep.: *Rhopalocera*). - Urbana, Illinois; published by author, vii + 737 pp.; (I) ii + 324; (II) ii + 93; (III) ii + 131; (IV) ii + 98; (V) ii + 37; (VI) ii + 12;
32. *Brown, F.M., D. Eff & B. Rotger.* 1956. Colorado butterflies, Part 4: *Pieridae* and *Papilionidae*. - Proceedings of the Denver Museum of Natural History 6: 177-238; 45 figs.
33. *Butler, A.G.* [1870]. Catalogue of diurnal Lepidoptera described by Fabricius in the Museum, iv, 303 pp. 3 pis. Trustees of the British Museum, London
34. *Chainey, J.E.* 2005. The species of *Papilionidae* and *Pieridae* (Lepidoptera) described by Cramer and Stoll and their putative type material in the Natural History Museum in London. - Zoological Journal of the Linnean Society 145(3): 283-337, 43 figs.
35. *Chou, I.* (ed) 1994. Monographia Rhopalocerorum Sinensium (Monograph of Chinese Butterflies) [in Chinese]. Henan Scientific and Technological Publishing House, [Zhengzhou]; 2 vols., viii, 855 pp.
36. *Clerck, C.* 1764. Icones Insectorum Rariorum 1-2 (1759-1764). Holmiae
37. *Corbet, A.S. & Pendlebury, H.M.* 1992. The Butterflies of the Malay Peninsula. 4th edition, revised by J.N. Eliot. - Malayan Nature Society, Kuala Lumpur; ix, 593 pp., 69 pls.
38. *D'Abreu, B.* 1980. Butterflies of the Afrotropical Region. - Lansdowne Editions, East Melbourne; xx, 594 pp.
39. *D'Abreu, B.* 1981. Butterflies of the Neotropical Region. Part 1. *Papilionidae & Pieridae*. - Lansdowne Editions, East Melbourne; xvi, 172 pp.
40. *D'Abreu, B.* 1982. Butterflies of the Oriental Region. Part 1. *Papilionidae, Pieridae & Danaidae*. Hill House, Victoria; xxii, 244 pp.
41. *D'Abreu, B.* 1990. Butterflies of the Holarctic Region. Part 1. *Papilionidae, Pieridae, Danaidae & Satyridae* (Partim). - Hill House, Victoria; 185 pp.
42. *D'Abreu, B.* 1991. Butterflies of the World. Holarctic Region. Part 1. *Papilionidae, Pieridae, Danaidae, Satyridae* (part). - Melbourne, Australia; Lansdowne Editions: 1-185, illus. in color.

43. *D'Abbrera, B.* 1997. Butterflies of the Afrotropical Region. Second (revised) edition. Part I. *Papilionidae, Pieridae, Acraeidae, Danaidae, Satyridae*. Hill House, Melbourne; xiv, 263 pp.
44. *D'Abbrera, B.* 2006. World Butterflies. – Hill House Publishers. Melbourne/London. 272 p.
45. *de Jong, R., R.I. Vane-Wright & P.R. Ackery.* 1996. The higher classification of butterflies (*Lepidoptera*): problems and prospects. - Ent. Scand. 27: 65-101
46. *de Nicéville, L.* 1897. Little known Butterflies from the Indo- and Austro-Malayan Region, The Journal of the Asiatic Society of Bengal 66(1897): 564–565+plate 1.
47. *De Vries P.J.* 1987. The Butterflies of Costa Rica and Their Natural History. - Princeton University Press.
48. *Eitschberger U., Racheli T.* 1998. *Catasticta studies* (Lepidoptera: Pieridae). - Neue Entomologische Nachrichten, 41, 4–94, frontisp., 20 pls., 4 figs. (XI.1998).
49. *Eitschberger, U.* 1983. Systematische Untersuchungen am *Pieris napi-bryoniae*-Komplex (si). - Herbitopoliana 1(1983)(1):1-XXII, 1-504; (2):1-601
50. *Ek-Amnuay, P.* 2006. Butterflies of Thailand. Fascinating insects. Vol. 2. Amarin Printing and Publishing Public Co., Ltd., Bangkok.
51. *Fujioka, T., Tsukiyama, H. & Chiba, H.* 1997. Japanese Butterflies and their Relatives in the World I. [Japan]. 3 volumes, 301 pp., 196 pp., 162 pls.
52. *Gilbert, N.* 1984. Control of fecundity in *Pieris rapae*. III. Synthesis. J. Anim. Ecol. 53:599-609.
53. *Gorbunov P.Y.* 2001. The Butterflies of Russia: classification, genitalia, keys for identification (Lepidoptera: *Hesperoidea* and *Papilionoidea*)- Eketerinburg, “Thesis”. – 320 p.
54. *Haeuser, C. L., Holstein, J. & Steiner, A.* 2005. The Global Butterfly Information System. <http://www.globis.insects-online.de>
55. *Haribal, M.* 1992. The Butterflies of The Sikkim Himalaya and Their Natural History. Sikkim Nature Conservation Foundation, Gangtok, 217 pp.
56. *Hemming, F.* 1967. The generic names of the butterflies and their type-species (Lepidoptera: *Rhopalocera*). - Bull. Br. Mus. nat. Hist. (Ent.), Suppl. 9: 509 pp.
57. *Hesselbarth, G., van Oorschot, H. & Wagener, S.* 1995. Die Tagfalter der Türkei unter Berücksichtigung der angrenzenden Länder. -Vrlg, Wagener, Bocholt 1: 1-754, Färb. Taf. [1-24], Abb. 1-56, Tab. 1-21; 2: 755-1354, Färb. Taf. [25-36], Abb. 57-75, Tab. 22-27; 3: 1-847, Färb. Taf. 1-128, Taf. 129-141, Karte 1-IV, 1-342 + Korrekturen [1-2];
58. *Hewitson, W.C.*, [1862]-[1866]. Illustrations of new species of exotic Butterflies, selected chiefly from the Collections of W.Wilson Saunders and William C. Hewitson. 3:iv + [124] pp, 60 pls. Van Voorst, London.
59. *Higgins, L.G.* 1975. The Classification of European Butterflies. - London, Collins, 320 pp.
60. *Huang, H.* 1995. Erection of a new genus for the "*dubernardi*-group" and a new species of Pieridae (Lepidoptera: *Rhopalocera*) in China Bull. amat. Ent. Soc. 54 (399) : 53-58
61. *Igarashi, S. & Fukuda, H.* 1996. The life histories of Asian butterflies. Vol. 1. Tokai University Press, Tokyo; xix, [iv], 549 pp., 317 pls.
62. *Inayoshi Y.* 1996-2012. A Check List of Butterflies in Indo-China Chiefly from Thailand, Laos & Vietnam. - <http://yutaka.it-n.jp/index.html>
63. *Kehimkar, I.* 2008. The Book of Indian Butterflies. Bombay Natural History Society and Oxford University Press, Oxford, xvi+497 pp.
64. *Kielland, J.* 1990. Butterflies of Tanzania. Hill House, Melbourne; 363 pp.
65. *Kinyon, S.* 2004. An Illustrated Checklist for the Butterflies of Myanmar. Smithsonian Institution.
66. *Klots, A.B.* 1933. A generic revision of the *Pieridae* (Lepidoptera). Entomol. Am. 12 (new series): 139-242.

67. Korolev V.A., Kir'yanov A.V. 1998. Butterflies (Lepidoptera, *Diurna*) from the natural park "Ala-Archa" (Tien-Shan, Kirghizian Mountains). - Entomol. news from Russia, 1998, vol. 1, No 2, P. 14-28.
68. Kudrna, O. 1974. *Artogeia* Verity, 1947, Gen. Rev. for *Papilio napi* Linnaeus (Lep., *Pieridae*). Entomol. Gaz. 25:9-12
69. Lamas, G. 2004. *Pieridae*. In: Lamas, G. (Ed.), Checklist: Part 4A. *Hesperioidea Papilionoidea*. In: Heppner, J. B. (Ed.), Atlas of Neotropical Lepidoptera. Volume 5A. Association for Tropical Lepidoptera/Scientific Publishers, Gainesville, pp. 99–117. (12.XI.2004).
70. Larsen, T.B. 1991. The Butterflies of Kenya and Their Natural History. - Oxford University Press, Oxford; xxii, 490 pp., 64 pls.
71. Larsen, T.B. 2005. Butterflies of West Africa. - Apollo Books, Stenstrup.
72. Layberry, R.A., Hall, P.W. & Lafontaine, J.D. 1998. The Butterflies of Canada. - University of Toronto Press, Toronto; [viii], 280 pp., 32 pls.
73. Leech, J.H. 1892-1894. Butterflies from China, Japan, and Corea. - R.H. Porter, London; xl, 682 pp., 43 pls, 1 map.
74. Linnaeus, C. V. 1758. Systema Naturae, Ed. X. (Systema naturae per regna tria naturae, secundum classes, ordines, genera, species, cum characteribus, differentiis, synonymis, locis. Tomus I. Editio decima, reformata.) Holmiae. Systema Nat. ed. 10 i-ii + 1-824.
75. Lukhtanov, V. & Lukhtanov, A. 1994. Die Tagfalter Nordwestasiens (Lepidoptera, *Diurna*). Herbiopoliana, Band 3. - Verlag Dr. Ulf Eitschberger, Marktleuthen; 440 pp.
76. Maes J.-M. 2007. *Pieridae* (Lepidoptera) de Nicaragua. – Revista Nicaragua Entomologia, 67 (2007), Suplemento 1, p.1-313.
77. Miller, L.D. & Brown, F.M. 1981. A catalogue/checklist of the butterflies of America North of Mexico. The Lepidopterists' Society Memoir, No. 2. The Lepidopterists' Society, Sarasota, Florida; viii, 280 pp.
78. Nielsen, E.S., Edwards, E.d. & Rangsi, T.V. (eds) 1996. Checklist of the Lepidoptera of Australia. - Monographs on Australian Lepidoptera, vol. 4. CSIRO Publishing, Victoria; xiv, 529 pp.
79. Opler, P.A. & Krizek, G.O. 1984. Butterflies East of the Great Plains. The John Hopkins University Press, Baltimore; xviii, 294 pp., 54 pls.
80. Parsons, M. 1999. The Butterflies of Papua New Guinea - Their Systematics and Biology. Academic Press, London; xvi, 736 pp., 136 pls.
81. Racheli, T. 1996. An annotated checklist of Ecuadorian *Pieridae* (Lepidoptera, *Pieridae*). Atalanta, 27 (3/4), 545–580 (XII.1996).
82. Reissinger, E.J. 1972. Zur Taxonomie und Systematik der Gattung *Catantixia* Butler (Lepidoptera, *Pieridae*). - Entomologische Zeitschrift. Internationalen Entomologischen Vereins., 82 (10), 97–112 (15.V.1972); 82(11), 113–124 (1.VI.1972).
83. Röber, J. K. M. 1907: *Pieridae*, pp. 39-74, 374, pls. 17-27. In: SEITZ, A. (ed.), Die Großschmetterlinge der Erde. 1. Band. Die palaearktischen Tagfalter. – Stuttgart, Fritz Lehmann.
84. Robbins R.K., Henson P.M. 1986. Why *Pieris rapae* is a better name than *Artogeia rapae* (*Pieridae*). – Journal of The Lepidopterists' Society, 40 (2): 79-92.
85. Savela M. 1999-2011. Lepidoptera and some other life forms. [Электронный ресурс] // <http://www.nic.funet.fi/pub/sci/bio/life/insecta/lepidoptera/index.html>
86. Scott, J.A. 1986. The Butterflies of North America. Stanford University Press, Stanford, California; xvi, 583 pp., 64 pls.
87. Smart, P. 1976. The Illustrated Encyclopedia of the Butterfly World. - Hamlyn, London.

88. *Staudinger, O.* 1901. In: Staudinger & Rebel, Catalog der Lepidopteren des Palaearctischen Faunengebietes (3rd ed.). I. Famil. *Papilionidae-Hepialidae*. - Berlin, Friedlander & Sohn: v-xxxii + 411 pp.
89. *Swinhoe, C.* 1905–1910. Lepidoptera Indica. Vol. VII. *Rhopalocera*. Family *Pieridae* [printed in error: “Family Papilionidae”]. Sub-family *Pierinae* (continued). Family *Lycaenidae*. Sub-families *Gerydinae*, *Lycaenopsinae* and *Everinae*. - Reeve & Co, London, 286 pp.
90. *Talbot, G.* 1939. The Fauna of British India. Butterflies. Volume 1. [*Papilionidae* and *Pieridae*]. Taylor & Fancis, London; xxix, 600 pp., 3 pls, 1 map.
91. *Tennent, J.* 1996. The Butterflies of Morocco, Algeria and Tunisia. Gem Publishing Company, Wallingford, Oxfordshire; xxxvi, 217 pp.
92. *Tolman, T. & Lewington, R.* 1997. Butterflies of Britain and Europe. - Collins Field Guide. Harper Collins, London; 320 pp., 104 pls.
93. *Treadaway, C.G.* 1995. Checklist of the butterflies of the Philippine Islands (Lepidoptera: *Rhopalocera*). - Nachrichten des Entomologischen Vereins Apollo, N.F., Supplementum 14: 7-118.
94. *Tshikolovets, V.V.* 1997. The Butterflies of Pamir. - F. Slamka, Bratislava. 282 pp.
95. *Tshikolovets, V.V.* 2000. The Butterflies of Uzbekistan. - Konvoj, Kyiv / Brno. 400 pp., 49 pls.
96. *Tuzov V., Bogdanov P., Devyatkin A., Kaabak L., Korolev V., Murzin V., Samodurov G., Tarssov E.* 1997. Guide to the butterflies of Russia and adjacent territories (Lepidoptera, *Rhopalocera*). Vol. 1. – Sofia-Moscow: Pensoft-Press, 480 p., 79 col. plates.
97. *Tuzov V.K.* 1993. The synonymic list of butterflies from the ex-USSR. – Moscow, «Rosagroservice», 73 p.
98. *Verity, R.* 1905-1911. *Rhopalocera Palaearctica*. Iconographie et description des papillons diurnes de la region Palearctique [1]. *Papilionidae* et *Pieridae*.- Florence, lxxxvi + 368 pp., 72 pls.
99. *Verity, R.* 1947-1950. Le farfalle diurne d'Italia 3. Divisione *Papilionida*. Famiglie *Papilionidae* e *Pieridae*. - Firenze; Casa Editrice Marzocco: xvi + 318 pp. (1947); pls. 20-37, x-xiv
100. *Warren, B.C.S.* 1961. The androconial scales and their bearing on the question of speciation in the genus *Pteris* (Lepidoptera). Entomol. Tidskr. 82:121-148
101. *Warren, A. D., Davis, K. J., Grishin N. V., Pelham J. P., Stangeland E. M.* 2012. Interactive Listing of American Butterflies // <http://butterfliesofamerica.com/>
102. *Winhard W.* 2000. *Pieridae* I. - Butterflies of the world, 10: (1) 40 pp, (2) 48 pls
103. *Woytkowski, F.* 1946. Las *Catastictas* del Peru (*Lepidoptera – Pieridae*). - Boletín del Museo de Historia Natural Javier Prado, 10, 91-98.
104. *Wynter-Blyth, M.A.* 1957. Butterflies of the Indian Region. Bombay Natural History Society, Bombay, xx+523 pp+72 pl.

Указатель таксонов:

- A**
aburi – 18,290
abyssinica – 26,398
ada – 11,115
aegis – 12,144
aelia – 23,357
affinis – 12,145
agasicles – 10,106
agathina – 17,282
agathon – 18,303
agave – 11,127
agrippinides – 26,394
albertisi – 21,338
albina – 11,128
alcesta – 10,108
alcuana – 17,288
alexandra – 9,95
amaryllis – 14,176
amata – 5,36
ambigua – 11,130
amphimara – 14,175
anseli – 8,79
anais – 6,53
anamesa – 22,339
anatis – 16,271
andersoni – 16,268
andrea – 11,122
androgynae – 9,98
andropis – 10,112
angelika – 15,250
angiensis – 20,324
annickae – 9,102
antevippe – 5,36
ANTHOCHARIDINI – 7,63
Anthocharis – 9,86
antigone – 5,35
Aoa – 12,145
apoenis – 22,346
Aporia – 18,290
APORIINA – 16,266
APPIADINA – 10,113
Appias – 11,115
approximata – 20,324
arabuana – 20,327
archoflisa – 24,366
Archonias – 26
Archonoia – 25,381
arfakensis – 22,340
argentata – 20,321
argia – 6,48
armeniaca – 9,99
aroeae – 20,323
Artogetia – 197
aruna – 22,344
aryana – 19,315
Ascia – 12,148
asiatica – 298
aspasia – 16,271
asphodelus – 17,289
atewa – 17,288
aturia – 5,30
aureomaculata – 10,106
Aureomaculata – 25,377
aurigineus – 6,46
aurota – 26,391
ausonia – 8,66
ausonides – 8,79
autodice – 13,149
autothisbe – 17,276
auxo – 6,41
avenda – 22,347
B
bakeri – 20,328
balice – 7,60
baliensis – 7,61
Baltia – 13,155
banggaiensis – 23,356
banghaasi – 18,300
baracasa – 22,347
barbara – 26,383
barea – 12,133
basilewskyi – 5,38
battana – 19,318
bazae – 8,80
belemia – 7,63
bellidice – 160
Belenois – 26,386
belia – 9,98
belisama – 22,340
belladonna – 21,332
bellatrix – 24,362
benasu – 21,337
berenicides – 17,283
bernice – 17,283
bieti – 18,307
boebera – 6,53
boisduvali – 10,112
boisduvaliana – 16,276
boliviana – 370
Bornemanni – 20,326
borromeoi – 22,345
bothwelli – 21,331
bowdeni – 15,248
brassicae – 14,183
brassolis – 26,385
bryoniae – 15,249
bryonides – 15,250
butleri – 13,155
C
caeneus – 23,356
calais – 5,36
calderoni – 24,359
callidice – 14,176
callinice – 24,361
callinira – 24,362
calvensis – 8,81
calyce – 14,180
calypso – 26,388
canescens – 17,286
canidia – 14,193

capac – 25,379
capricornus – 27,400
cardamines – 9,86
carmenta – 13,154
caroli – 20,324
carstensisiana –
20,325
castaneus – 20,326
catachrysops – 6,41
Catasticta – 24,364
catoleuca – 14,192
Catophaga – 11,125
caucásica – 15,249
cebron – 27,401
celebensis (Cepora) –
16,275
celebensis – 5,31
celestina – 12,133
centralis – 21,336
Cepora – 16,266
Charonias – 26,385
charops – 24,362
cheiranthi – 14,192
cherima – 21,336
chinki – 7,55
chloridice – 14,179
chloris – 17,285
Chrysomelaena –
19,320
Clathrata – 22,338
clavis – 11,115
clemante – 17,279
clementina – 12,133
cleodora – 7,57
clutus – 20,321
Colotini – 5,28
Colotis – 5,34
constibackii – 9,96
continua – 17,287
corcyra – 25,368
corva – 16,266
crameri – 7,63
crataegi – 18,290
crawshayi – 26,393

creona – 26,395
creusa – 8,72
crithoe – 21,336
croceus – 17,285
crucivora – 15,222
crucivorina – 15,222
Cuningputi – 20,323
Cunizza – 9,103

D

daemonis – 5,34
daira – 6,35
damone – 9,98
danae – 6,45
dapha – 16,267
daphalis – 8,72
daplidice – 13,156
darada – 11,129
davendra – 14,174
dauidis – 16,263
dealbata – 329
debilis – 14,215
Delias – 19,316
demophile – 13,153
dentigera – 26,390
deota – 14,193
descombesi – 22,342
detersa – 15,226
detrita – 26
devta – 14,196
diaphana – 22,346
dilatata – 7,58
dilutior – 11,121
dilutior – 24,365
distanti – 10,113
Dixeia – 27,400
dixeyi – 21,330
domitia – 11,125
dorimene – 22,346
drusilla – 12,138
dubernardi – 16,264
dulcinea – 15,253
dysoni – 24,360

E

echidna – 23,348
echo – 23,349
edusa – 13,161
egialea – 21,334
egnatia – 10,112
Eichhorni – 20,325
elbursina – 15,227
eleone – 14,182
eleonora – 11,123
elgonensis – 5,38
eliada – 11,115
Elodina – 10,112
ELODININI – 112
elongatus – 22,38
elongatus (Delias) –
338
Elphinstonia – 8
emiorientalis – 8,73
ennia – 23,349
epaphia – 12,139
eperia – 16,274
erebina – 10,113
ergane – 15,225
erinna – 5,29
eriphia – 7,56
eris – 6,47
Eronia – 7,57
erota – 10,105
erothoe – 9,83
erutae – 15,261
esther – 10,106
eucharis – 23,354
Euchloe – 7,63
euipe – 6,42
eunomia – 9,98
eunorientis – 15,259
eupheme – 8,82
euphemia – 23,353
euphenoides – 9,100
eupompe – 6,45
eurigania – 25,369
eurytele – 26
Euterpe – 377

evagore – 5,34
eversi – 8,65
extendens – 27,400
extensa – 15,261

F

fallowi – 8,65
fausta – 6,47
fausti – 9,85
fèlderi – 5,33
figulina – 11,126
filia – 16,273
flavipennis – 7,61
flavistriga – 20,327
flavomaculata –
26,384
flavopicta – 20,322
fleminius – 11,125
flisa – 24,364
formosana – 5,28
fulva – 25,380

G

galene – 12,132
ganymedes – 19,317
Ganyra – 13,147
gavis – 5,37
genestieri – 18,310
genestieroides –
18,310
georgina – 19,316
geraldina – 19,321
gidica – 26,398
gigantea – 18,311
glaucippe – 5,28
glauconome – 14,180
Glutophrissa – 12,138
goma – 17,286
goutellei – 18,306
granadensis – 8,81
gregoryi – 18,308
gruneri – 9,99

H

halconensis – 19,317
Hebomoia – 5,28
hedubia – 21,332
helcida – 26,398
helen – 14,181
henningia – 21,336
heroni – 20,322
Hesperocharis – 9,104
Hesperochoia –
26,382
hethaea – 15,224
hilara – 17,286
hildebrandtii – 6,40
Hiposcritia – 12,135
hippia – 18,303
hirlanda – 9,103
hombroni – 11,117
huancabambensis –
25,381
hyalina – 18,296
hyantis – 8,78
hybrida – 10,109
hyparete – 23,350
hypomelas – 19,321
hypsipyle – 17,281

I

iberae – 8,80
iberidice – 13,159
Iberochloe – 8
igneata – 25,372
illana – 12,144
illumina – 19,314
Illtis – 20,327
imitator – 20,148
imitsator (Delias) –
323
imperator – 13
incretus – 5,39
indica – 23,351
indra – 11,117
indroides – 12,137
infida – 397
ione – 5,37

iranica – 14,180
iranica (Aporia) –
18,296
isocharis – 21,329
isse – 23,348
Itaballia – 13,153
iudith – 16,269
Ixias – 7,59

J

jacksoni – 17,284
jakutia – 8,75
java – 26,386
javansis – 5,30
jini – 19
joiceyi – 21,331

K

kanekoi – 18,310
kangeana – 7,62
karakuli – 13,156
karavaevi – 18,295
katalensis – 26,392
kazukoae – 5,32
kenricki – 20,324
kentae – 25,380
kenteana – 14,220
keskuelai – 15,246
kiwuensis – 17,288
kneitzi – 15
koreana – 9,96
koridona – 131
kozlovi – 16,265
krueperi – 14,196
kuangtungensis – 18
kulyginskyi – 13,160
kummeri – 21,329
kurentzovi – 8,74

L

ladas – 19,320
laeta – 16,275
lagela – 12,136
lalage – 11,116

lalassis – 12,137
lara – 23,353
largetaui – 18,309
larraldei – 18,306
latiapicalis – 21,329
leda – 7,58
lemoulti – 19,319
lenitas – 16,273
Leodonta – 23,359
Leptophobia – 14,181
Leptosia – 10,108
LEPTOSIANINI – 108
lettina – 7,62
leucanthe – 23,358
leucias – 20,328
leucippe – 5,33
leucodice – 19,311
leucodrosime – 24,362
leucogynia – 5,33
leucosticta – 11,116
levicki – 22,345
levis – 19,320
liberia – 11,115
libythea – 11,122
ligata – 21,366
ligata – 24,329
lorena – 13,154
lotta – 8,78
luca – 14,182
lucaia – 13,153
lucasi – 11,117
lutescens – 7,54
luzonensis – 23,350
lycimnia – 23,357
lyncida – 11,122

M

macrodice – 13,151
Madais – 6,47
malaccana – 17,278
malaya – 16,270
malayana – 10,111
malayana (Delias) – 21,332

manco – 25,379
mandschurica – 9,102
mannii – 15,223
marchali – 9,104
marginalis – 16,263
marginata – 10,108
mathania – 10,106
mauritanica – 15,223
maxima – 17,287
mayi – 8
mazandarana – 15,245
medusa – 10,108
meeki – 22,340
meinhardi – 18,297
melanarge – 7,56
melanochloros – 8,65
melete – 16,262
Melete – 23,357
menapia – 24,364
menesto – 9,84
mercedis – 13,150
meridionalis (Anthocharis) – 15,94
meridionalis (Pieris) – 244
meridionalis (Zegris) – 9,82
Mesapia – 19,315
Metaporia – 18
metarete – 23,352
metra – 15,221
microsticha – 20,322
Microzegris – 9,85
midea – 9,102
mindanaensis – 23,350
mindorensis – 5,29
mira – 22,339
mitisi – 23,356
moaensis – 23,355
modesta – 25,378
monbeigi – 18,305

monticola – 24,359
monuste – 12,148
moorei – 14,175
morosevitshae – 19,312
muchei – 15,246
multicolor – 23,350
munaensis – 23,354
Mylothris – 17,282

N

nadina – 16,267
nadir – 6,40
naina – 8,75
nakula – 22,341
napi – 15,227
napona – 23,358
narina – 15,248
negrina – 26,385
nelsoni – 14,178
Neophasia – 24,363
nephele – 11,121
Nepheronia – 6,48
NEPHERONINI – 6,48
neraina – 10,105
nerissa – 16,266
nero – 11,125
Niepelti – 22,339
nigerrima – 10
nigrina – 21,114,331
nimbata – 25,376
nimbice – 24,366
nina – 10,111
ninguida – 9,103
ninguida – 9
Notha – 25,368
nouna – 5,34
nubila – 17,286
nobis – 377
numbalensis – 24,361
nupta – 10,109
Nysa – 19,319

O

oberthuri – 18,306
occidentalis – 14,180
ochsenheimeri –
 15,249
oleracea – 16,263
olfærna - 11,121
omphale – 6,42
oraia – 22,343
orientalis (Pieris) –
 15,220
orientalis (Euchloe) –
 8,73
orientis – 16,262
ottonis – 14

P

palaeartica – 14,194
palawanica – 11,126
pamela – 13,154
panda – 10,113
pandione – 12,135
pandosia – 13,153
Paramidea – 9,102
Pareronia – 6,53
pasithoe – 21,333
paucar – 13,151
paulina – 11,127
peducea – 11,122
peloria – 19,315
Pereute – 24,361
periboea – 23,352
perimale – 17,276
Perryhybris – 13,154
peruviana – 24,362
phaloe – 13,148
phaola – 12,142
pharis – 6,51
pheres – 20,324
phileta – 12,147
philobata – 25,376
philone – 25,374
philonome – 17,279
philothea – 25,377

phisadia – 5,39
Phrissura - 12,144
Pieriballia – 13,152
PIERIINI – 10,113
PIERINA – 12,147
PIERINAE - 28
Pieris – 14,182
pieris (Catasticta) –
 25,369
Pinacopteryx – 7,56
pisonis – 13,153
placidia – 12,134
plana – 11,119
poecila – 23,357
poeyi – 12,138
Pontia – 13,156
poppea – 17,287
potanini - 155
pratti - 20,326
Prioneris – 17,276
procris – 18,305
progressa – 9,93
protodice – 14,181
pseudonupta – 10,109
pseudacaste – 45
Pseudopieris - 265
pulverata – 8,71
pulverobasalis –
 11,131
pyrene – 7,59
pyrothoe – 9,85

R

rachel – 17,276
raffrayi – 27,400
rapae – 14,197
raphani - 160
ratheo – 26,392
reducta - 370
regina – 5,38
reicheli – 16
reinwardti – 7,61
reneda - 384
rhemia – 16,271

rhodope – 17,287
ricana - 384
roberti – 15,224
roepkei – 22,339
romaensis – 23,355
rosenbergi – 23,354
rossii – 15,223
rothschildi - 22,347
rubecula – 13,152
rubrostriata – 19,321

S

sabina – 12,143
sachalinensis – 18,302
sachapuyo – 25,378
saghalensis – 15,258
sajana – 18,93
sajana (Aporia) - 297
Saletara – 10,113
samusawai – 19,318
sara – 9,102
schintlmeisteri –
 15,251
schoenigi – 19,317
scolymus - 9,102
sella – 25,382
semperi – 11,131
seriata – 22,344
severina – 26,395
shaba – 17,288
shawii – 13,156
sheljuzhkoi – 15,251
shirozui – 19,319
shugnana – 18,300
siamensis – 21,335
silvae – 21,335
silvanus – 6,52
similis – 21,329
simplonia - 63
sinapina – 25,374
singhapura – 19,316
Sinopieris – 16,263
sisamnus – 24,366
soteira – 19,316

sovinskyi – 8,69
spilleri – 27,402
splendida – 22,344
stabilis – 25,374
stella – 9,102
straminea – 25,369
Stresemanni – 19,320
strix – 21,330
stygia – 6,35
subapicalis – 20,325
subflava – 25,374
sublineata – 13,148
subtomyris – 26,384
sudanensis – 26,392
suffusa – 15,244
sulaensis – 5,33
sulphurea – 5,32
susiana – 25,370
swinhoei – 12,132
sylvia – 12,139

T

tagaste – 24,359
tagis – 8,81
takumii – 7,61
tamar – 16,273
tamboensis – 25,371
Tatochila – 13,148
taurica – 8,69
tehachapina – 24,364
tekoukoule – 7,59
telasco – 24,367
tellane – 24,359
telthusa – 24,363
temena – 16,273
tenuis – 12,138
TERACOLINI - 7,56

Teracolus – 6,47
terlooii – 24,363
teutila – 26,384
thalassina – 6,49
themana – 17,280
themis – 19,316
theodice – 13,149
theora – 26,391
thestyliis – 17,277
thronion – 11,120
thyra – 21,334
thysa – 26,392
tianschanica – 18,299
timnatha – 16,273
timorensis – 23,355
tingomariae – 24,359
toca – 26,383
tochica – 14,219
tomyris – 26,383
tomyris (Euchloe)-
8,80
transcaspica – 8,79
transcaucasica –
14,213
triglites – 21,334
trinobantes – 6,53
tritaea – 6,7,54

U

ussurica – 18,302

V

valeria – 7,54
vanvolxemii – 13,150
vasava – 11,124
venata – 16,264
verna – 7,60

verulanus – 6,50
vesta – 6,41
vestalis – 6,40
viardi – 13,152
vogelcopensis –
19,321
volgensis – 8,66
vollenhovii – 7,62

W

waterstradti – 19,320
Weiskei – 20,328
weylandensis – 21,329
woodi – 21,337

X

xanthodice – 13,151

Y

yabensis – 20,323
yukaae – 21,333
yungaica – 24,368
yunnanensis – 7,60

Z

zamora – 12,137
zarinda – 11,127
zebuda – 22,343
Zegriss – 8,82
zenobia – 24,359
zera – 5,36
zochalia – 26,394

Приобрести настоящую и вышедшие ранее части каталога коллекции можно обратившись к автору по e-mail: va-korolev@bk.ru

1. *Korolev V.A.* Catalogus on the collection of *Lepidoptera*. Part I. *Hesperiidae*. - Moscow, 2014. – 310 p.
2. *Korolev V.A.* Catalogus on the collection of *Lepidoptera*. Part II. *Papilionidae*. - Moscow, 2014. – 387 p.
3. *Королёв В.А.* Каталог коллекции чешуекрылых (*Lepidoptera*). Часть III. *Pieridae* (*Dismorphiinae* и *Coliadinae*) – Москва : ONEBOOK.RU, 2017. - 298 с., ил., 18 цв. табл., библи. 152 назв.

Научное издание

Королёв Владимир Александрович

**КАТАЛОГ КОЛЛЕКЦИИ ЧЕШУЕКРЫЛЫХ (*Lepidoptera*). Часть IV.
*PIERIDAE (Pierinae)***

Оригинал-макет, оформление и верстка *В.А.Королёв*

Подписано в печать 13.05.2019 г.
Формат 62x94 1/16. Бумага офсет №1, 80 г/м
Гарнитура Таймс. Печать офсетная.
Усл. печ. л. 29,5. Тираж 300 экз (по требованию)

Заказ № ФЛ 84788
Отпечатано в типографии издательского центра «OneBook.ru»
ООО «Сампринт»
129090, г.Москва, Протопоповский пер., дом 6.
www.onebook.ru

Таблица I



glaucippe (1) ♂

erinna (3) ♀

erinna (5) ♂

javanensis (13) ♂

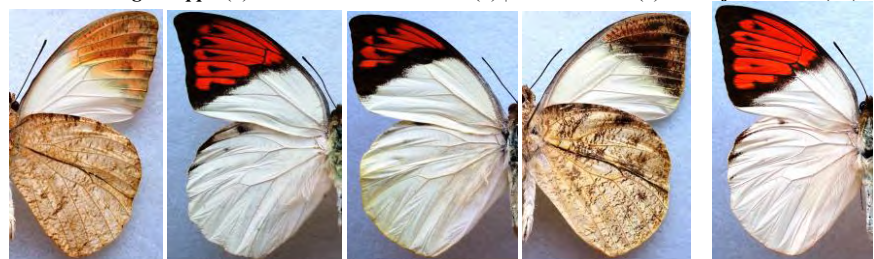

javanensis (13) ♂

celebensis (14) ♂

sulphurea (18) ♂

kazukoae (19) ♂



kazukoae (19) ♂

felderi (20) ♂

sulaensis (*leucogynia*) (23) ♂

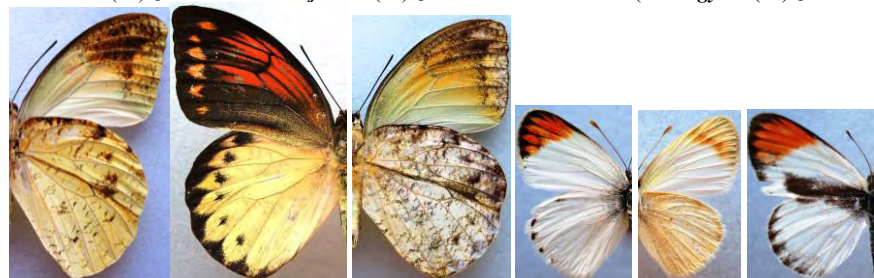

leucogynia (23) ♂

daemonis (24) ♀

noina (25) ♂

antigone (29) ♂

Таблица II

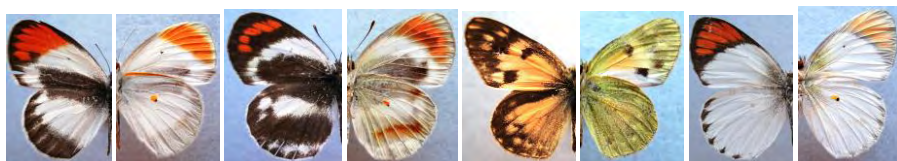

antigone (33) ♂

stygia (34) ♂

calais (35) ♂

antevippe (36) ♂

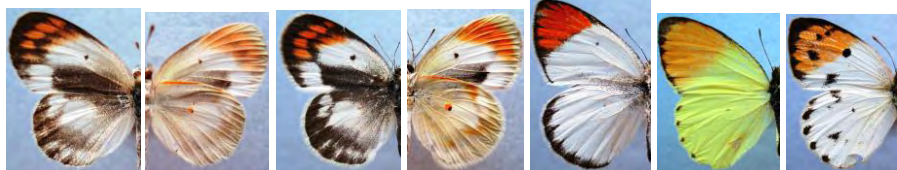

zera (37) ♂

zera (38) ♀

gavisia (39) ♂

incretus (50,51) ♂♀

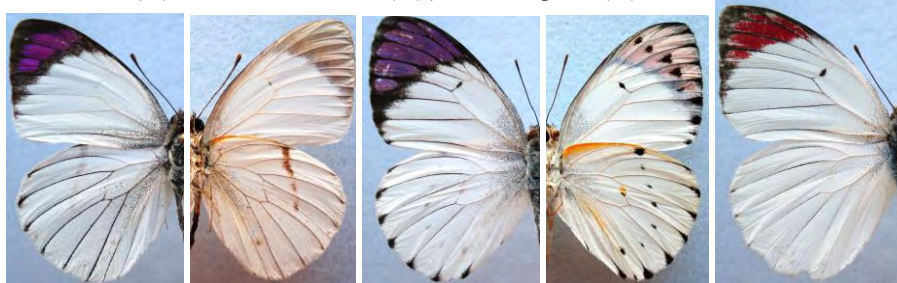

ione (43) ♂

regina (44) ♂

basilewskyi (46) ♂

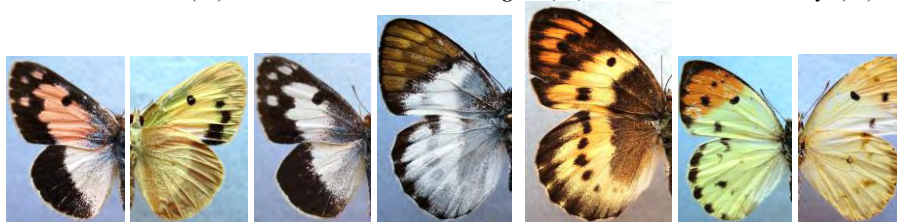

phisadia (52) ♂

nadir (53) ♂

hildebrandtii (55,57) ♂♀

auxo (64) ♀

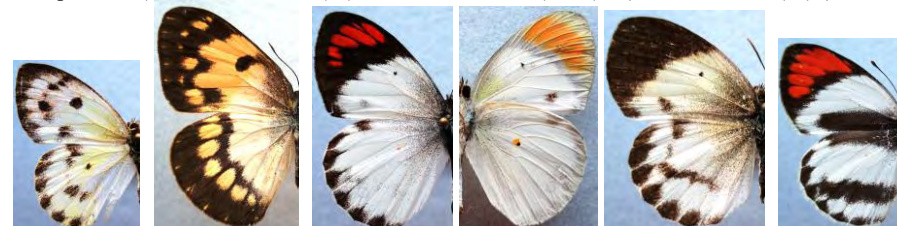

auxo (65) ♀

catachrysops (66) ♂

euipe (67) ♂

euipe (69) ♀

omphale (71) ♂

Таблица III

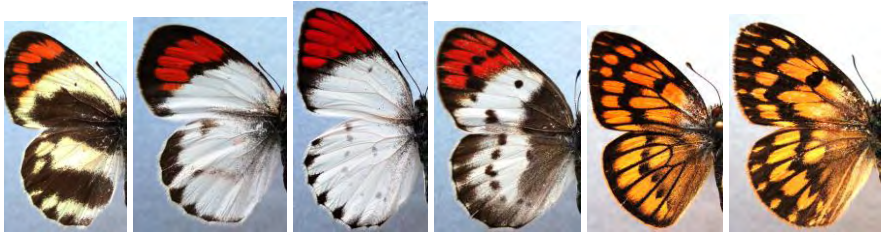

omphale (72) ♀

omphale (74) ♂

eupompe (102,98) ♂♀

aurigeneus (107,116) ♂♀



eris (119) ♂

fausta (120) ♂



argia (125) ♀



argia (127) f. ♀



argia (129) f. ♀

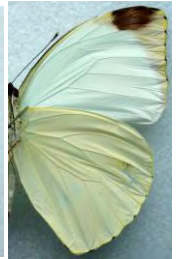

argia (132) ♂

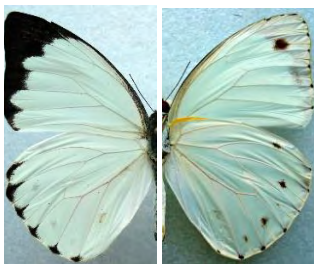

thalassina (133) ♂



verulans (134) ♂



verulans (137) ♀



Таблица IV



pharis (140) ♂

pharis (146) ♀

silvanus (148) ♀



boebera (149) ♀

trinobantes (150) ♀

anais (151) ♀

tritaea (152) ♂

lutescens (155) ♂

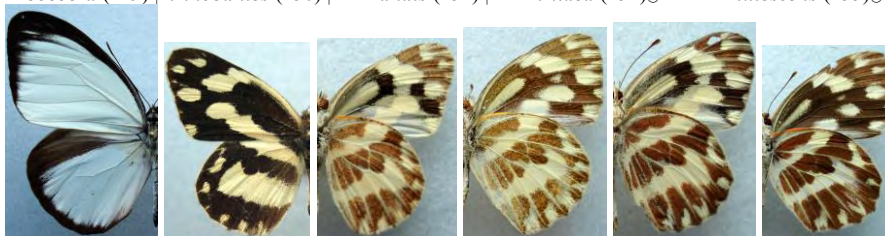

chinki (157) ♂

eriphia (158) ♂

eriphia (160) ♀

melanarge (161,163) ♂, ♀



cleodora (164) ♂

dilatata (169) ♂

leda (170) ♂

tekoukoule (172) ♂

Таблица V



pyrene (177)♂

verna (181)♂

balice (182)♂

flavipennis (183)♂



takumii (184)♂

baliensis (185)♂

kangeana (186)♂

lettina (187)♂



belemia (188)♂

crameri (196)♂

crameri (202)♀

melano-chloros (206)♂



melano-chloros (206)♂

falloui (207)♂

eversi (208)♂

volgensis (210)♂ Gen.vern.

Таблица VI



volgensis (211)♀

volgensis (212)♂

taurica (239)♂

taurica (240)♀

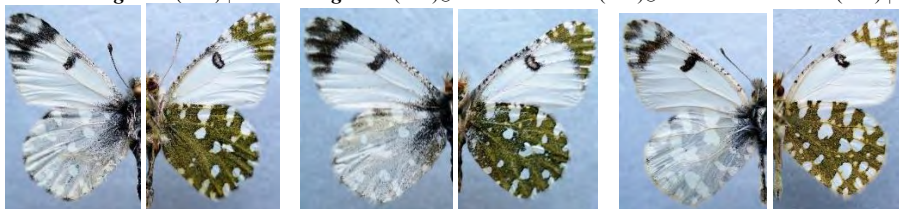

sovinskyi (250)♂

sovinskyi (252)♀

pulverata (259)♂



daphalis (260)♂

creusa (261)♂

emiorientalis (262)♂

orientalis (264)♂

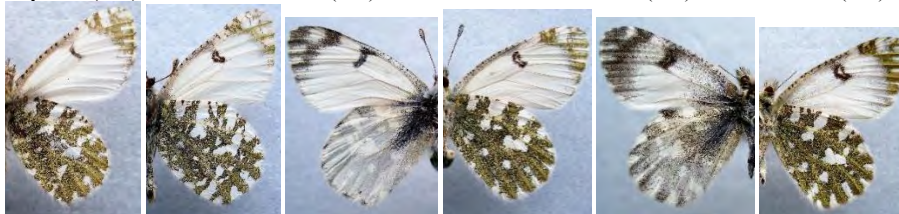

kurentzovi (272,273)♂

naina (276)♂

naina (277)♀



jakutia (280)♂

jakutia (290)♀

lotta (305)♂

mayi (306)♂

Таблица VII



transaspica (308)♂ *amseli* (310)♂ *tomyris* (311,312)♂♀ *iberae* (313)♂



granadensis (314)♂ *calvensis* (316)♂ *eupheme* (318)♂ *meridionalis* (324,319)♂♀



erothoe (325,328)♂♀ *menesto* (334)♂ *fausti* (336)♂ *pyrothoe* (337,338)♂♀



cardamines (349,373)♂♀ *progressa* (420)♂ *meridionalis* (429)♂ *alexandra* (430)♂ *constibackii* (433)♂

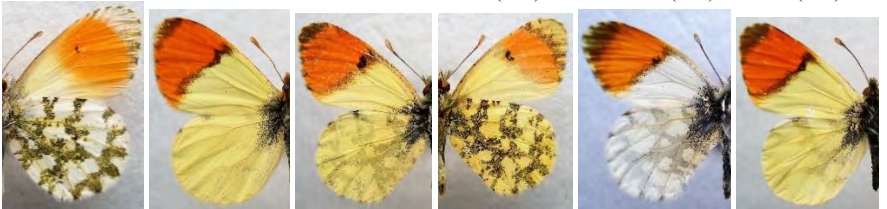

coreana(442)♂ *belia*(445)♂ *eunomia*(448)♂ *armeniaca* (451)♂ *euphenoides* (458)♂

Таблица VIII



euphenoides
(465)♀

stella (469)♂

annickae (470)♂

mandschurica
(471)♂



ninguida (473)♂

marchalii (475)♂

masonia (477)♂

erota (478)♂

nereina (479)♂



agasicles (480)♂

esther (482)♂

medusa (483)♂

alcesta
(485)♂

marginata
(488)♂



hybrida(491)♂

pseudonupta
(492,502)♂♂

malayana
(503)♂

boisduvali
(504)♂

andropis
(505)♂

Таблица IX



distanti (513) ♂



erebina (514) ♂



nigerrima (515) ♀



eliada (516) ♂

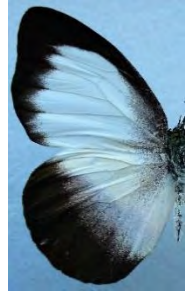

clavis (517) ♀



leucosticta (518) ♂



lalage (519) ♂

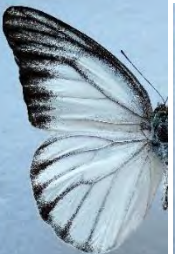

hombroni (523) ♂



indra (524) ♂



lucasi (525) ♂

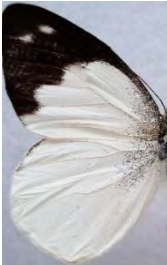

plana (544) ♂



thronion (558) ♂

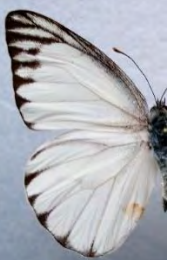

olferna (559) ♂



olferna (561) ♀

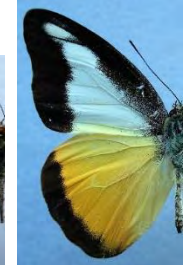

dilutor (562) ♂

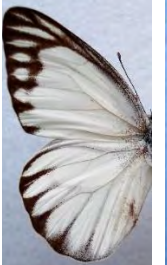

peducaea (563) ♂



andrea (564) ♂

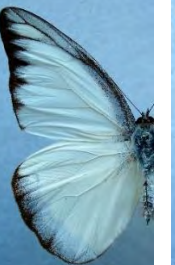

leonora (565) ♂



leonora (566) ♀

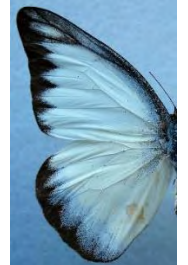

vasava (572) ♂

Таблица X



domitia (575)♂



fleminius (577)♂



palawanica (578)♂



figulina (579)♂



zarinda (590)♂

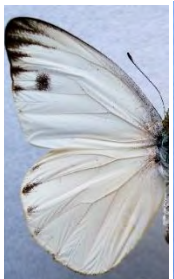

agave (593)♂



albina (594)f.♀



albina (598)♂



albina (602)♀

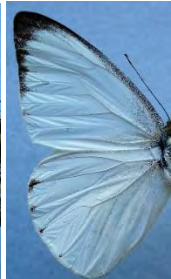

darada (610)♂

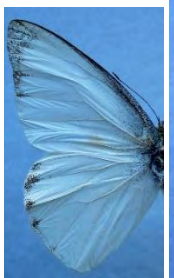

ambigua (613)♂



pulverbasalis (614,615)♂♀

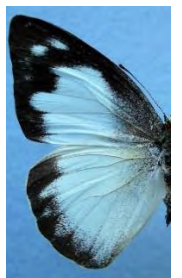

semperi (616)♂



swinhoei (617)♀

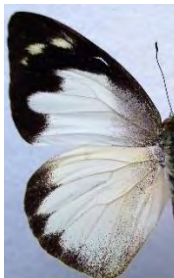

galene (618)♀

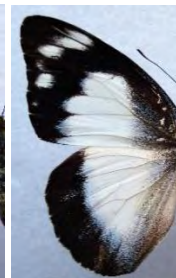

barea (619)♀



clementina (620)♂



placidia (621, 622)♂♀



Таблица XI



pandione (630)♂



logela (632)♂

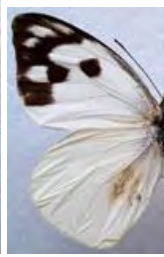

zamora (635)♀

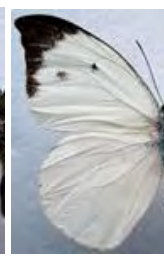

indroides (639)♂



tenuis (640)♂



poeyi (641)♂



sylvia (643)♂



eraphia (644)♂



eraphia (651)♀



phaola (668)♂



sabina (673)♂



sabina (675)♀



illana (685)♂



affinis (689)♂



monuste (690)♂

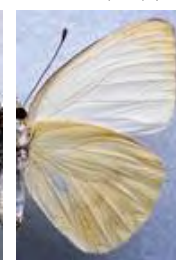

phileta (691)♂

Таблица XII

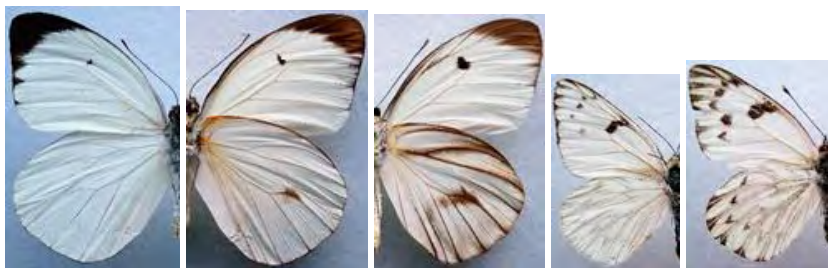

sublineata (692)♂

imperator (695)♂

autodice (699,700)♂♀



theodice (701)♂

vanvolxemii (702,705)♂♀

macrodice (706)♂

paucar (707)♂

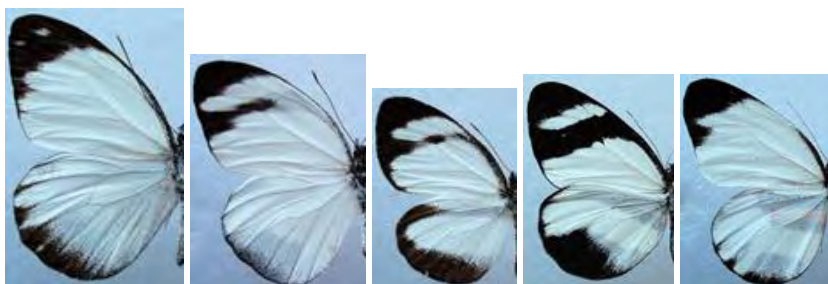

rubecula (709)♂

lucania (711)♂

pisonis (713)♂

lorena (716)♂

carmenta (720)♂

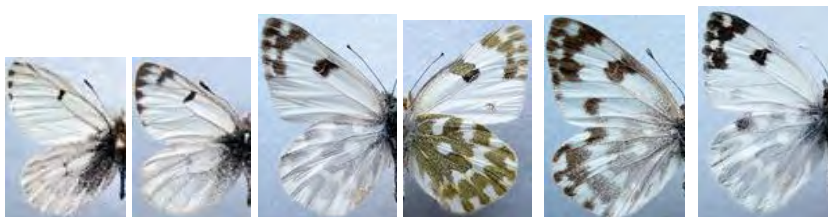

butleri (724)♂

karakuli (725)♂

daplidice (727)♂

daplidice (734)♀

iberidice (764)♂

Таблица XIII

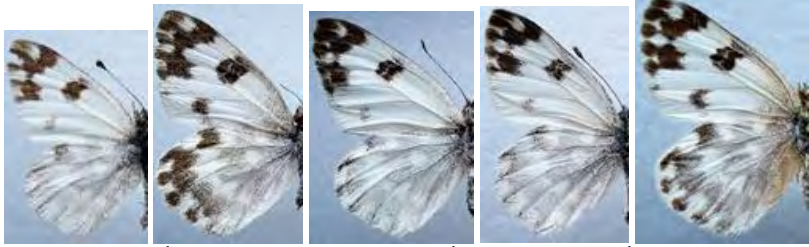

kulyginskyi (774) ♂ *edusa* (781) ♀ *edusa* (792) ♂ *davendra* (913) ♂ *moorei* (917) ♀

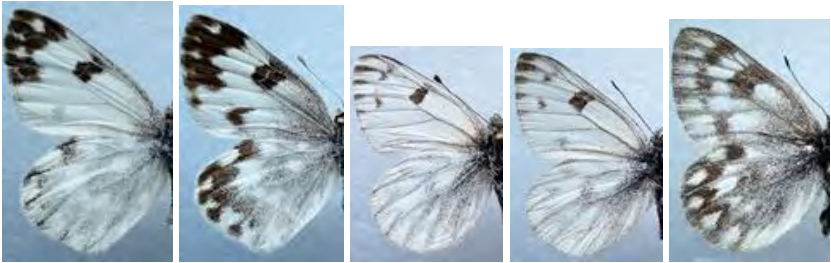

amphimara (918,920) ♂ ♀ *amaryllis* (921) ♂ *nelsoni* (932,933) ♂ ♀



chloridice (942) ♂ *glauconome* (945) ♂ *calyce* (947) ♂ *protodice* (949) ♀

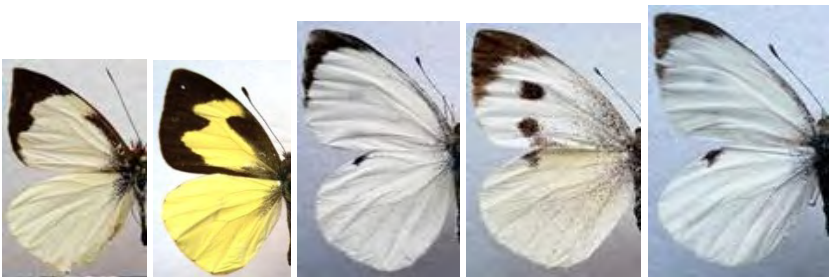

helena (950) ♂ *luca* (951) ♂ *brassicae* (952) ♂ *brassicae* (989) ♀ *ottonis* (1001) ♂

Таблица XIV



Таблица XV



rossii (1329) ♂ *roberti* (1331) ♂ *hethaea* (1334) ♀ *ergane* (1337,1339) ♂ ♀

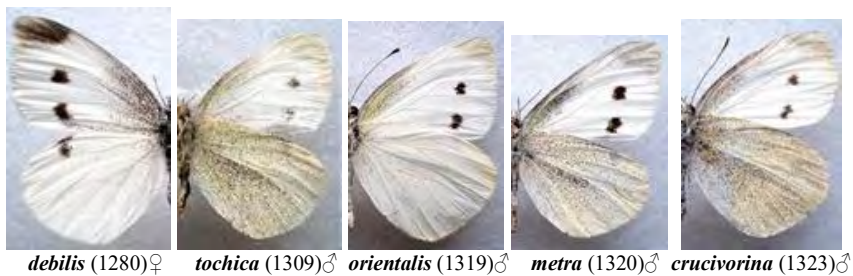
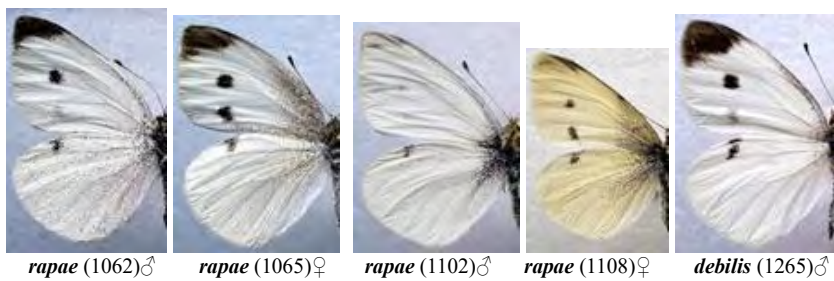
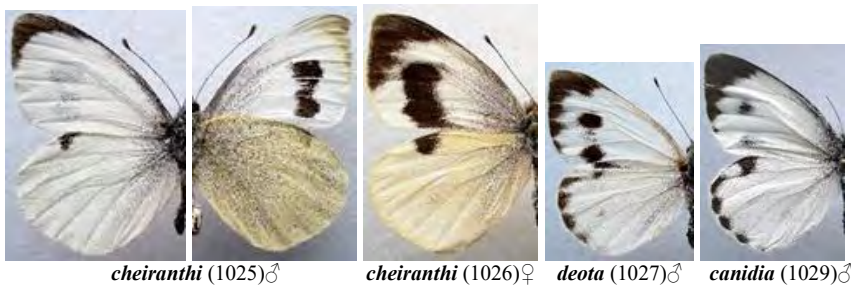
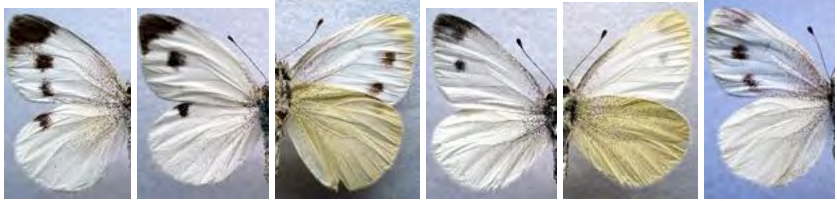

elbursina (1345) ♂ *napi* (1351) ♀ *napi* (1354) ♂ *napi* (1372) ♂



suffusa (1572,1573) ♂ ♀ *mazandarana* (1578) ♂ *muchei* (1588,1595) ♂ *bowdeni* (1600) ♂



bowdeni (1601) ♀ *narina* (1602,1603) ♂ ♀ *ochsenheimeri* (1604,1605) ♂ ♀



caucasica (1606,1607) ♂ ♀ *bryonides* (1608) ♂ *angelika* (1613) ♂

Таблица XVI



schintlmeisteri (1614,1615) ♂♀

sheljuzhkoii (1624,1629) ♂♀

dulcinea (1639) ♂



dulcinea (1650) ♀

dulcinea (1669) ♀

dulcinea (1679) ♂



kneitzi (1724) ♂

extensa (1726) ♂

orientis (1727,1728) ♂♀

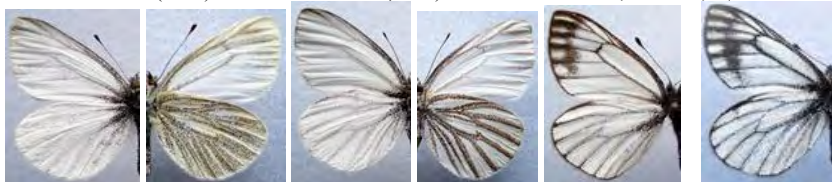

reicheli (1733) ♂

oleracea (1734) ♂

davidis (1735) ♂ *venata* (1736) ♂



dubernardi (1737) ♂

kozlovi (1738) ♂

nerissa (1739) ♂

corva (1743,1746) ♂♀

Таблица XVII



andersoni (1750)♂



iudith (1765)♂



malaya (1774)♂



rhemia (1779)♂



anatis (1780)♂



aspasia (1781, 1783)♀♂



tamar (1791)♂



lenitas (1792)♂



filia (1793)♂



eperia (1797)♂



celebensis (1802, 1803)♂♀



laeta (1804)♂



boisduvaliana (1805)♂

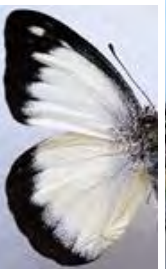

rachel (1806)♂



autotthisbe (1807)♂



thestylis (1810)♂



thestylis (1813)♂

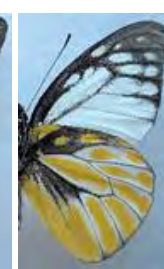

thestylis (1814)♂

Таблица XVIII

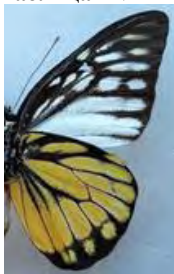

malaccana (1815)♂



clemathe (1818)♂



themana (1822)♂



hypsipyle (1831)♂



agathina (1832)♂



agathina (1836)♀



berenicides (1843)♂



jacksoni (1848)♂



croceus (1859,1860)♀♂



chloris (1863)♂



chloris (1864)♀



canescens (1866)♂



goma (1867)♂



rhodope (1868)♂

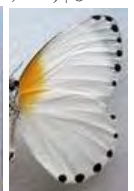

poppea (1870)♂



maxima (1871)♀



kiwuensis (1872)♂



shaba (1875)♂



asphodelus (1876)♂



atewa (1878)♂



aburi (1879)♂



aburi (1879)♂



crataegi (1903,1910)♀

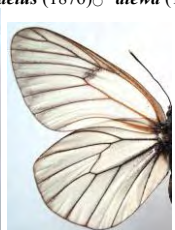

meinhardi (1971)♀



shugnana (1988)♂



banghaasi (1992)♀

Таблица XIX



agathon (2013)♂ *hippia* (2014)♂ *procris* (2024)♂ *monbeigi* (2025)♂ *larraldei* (2026)♂



goutellei (2027)♂ *oberthueri* (2028)♂ *bieti* (2029)♂ *gregoryi* (2036)♂ *kuantungensis* (2037)♂



genesteroides (2040)♂ *kanekoi* (2041)♂ *gigantea* (2043)♂ *leucidice* (2045)♂



morosevishae (2054)♂ *illumina* (2078,2079)♀♂ *aryana* (2079,2080)♀♂ *peloria* (2082)♂

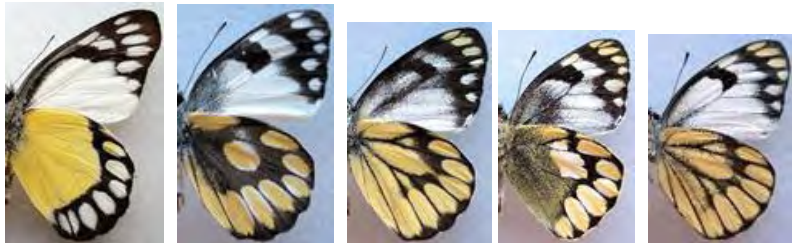

soteira (2083)♂ *georgina* (2084)♂ *halconensis* (2085)♂ *schoenigi* (2086)♂ *samusawai* (2087)♂

Таблица XX

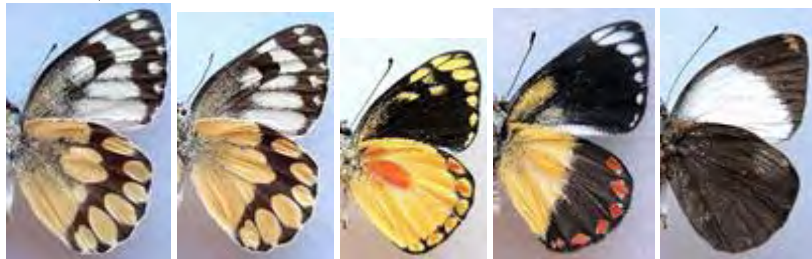

battana (2089)♂

shirozui (2090)♂

lemoulti (2094,2098)♂♀

levis (2099)♂

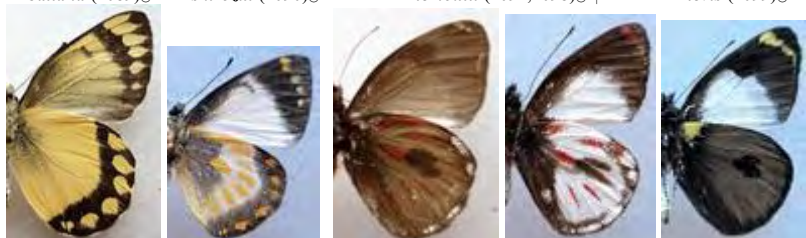

jini (2100)♂

vogelcopensis (2101)♂

rubrostriata (2102)♂

clutus (2103)♂

heroni (2104)♂

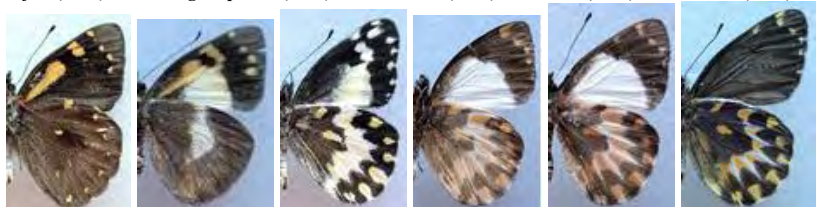

microsticha
(2105)♂

flavipicta
(2106)♂

imitator
(2107)♂

yabensis
(2108)♂

apporimata
(2109)♂

kenricki
(2110)♂

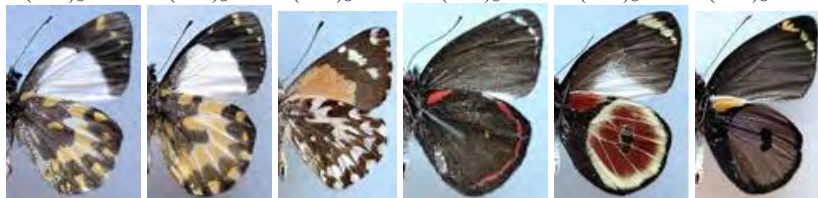

angiensis
(2112)♂

subapicalis
(2113)♂

carstensziana
(2114)♂

caroli
(2115)♂

castaneus
(2116)♂

pratti
(2117)♂



arabuana
(2118)♂

flavistriga
(2119)♂

bakeri
(2120)♂

leucias
(2122)♂

similis
(2124)♂

weylandensis
(2125)♂

Таблица XXI



latiapicalis
(2126)♂

strix
(2127)♂

dixeyi
(2128)♂

bothwelli
(2129)♂

nigrina (2130,2131)♂♀



joyceyi (2132)♂



hedubia (2133)♂



malayana (2134)♂



yukaee (2138)♂

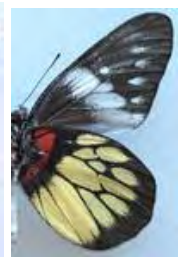

egialea (2139)♂



thyra (2140)♂



triglites (2141)♂



siamensis (2142)♀



silvae (2143)♂

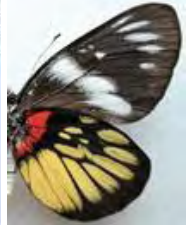

henningia (2144)♀



cherima (2145)♂



centralis (2146)♂



woodi (2147)♂



benasu (2148)♂



albertisi (2149)♂

Таблица XXII



elongatus
(2150)♂



roepkei
(2151)♂



anamesa
(2152)♂



arfakensis
(2153)♂

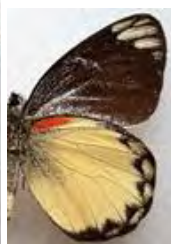

belisama
(2155)♂



nakula (2161,2165)♂♀



descombesi(2177)♂



oraia(2178)♂



zebuda(2180)♂



seriata(2182,2183)♂♀



levicki(2184)♂



borromeoi(2186)♂



apoensis(2187)♂



diaphana(2188)♂



avenda(2189)♂



baracasa(2191)♂



rothschildi(2192)♂

Таблица XXIII



echidna(2193)♂



isse(2194)♂



echo (2196)♂

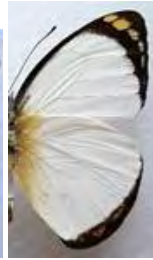

ennia (2197)♂

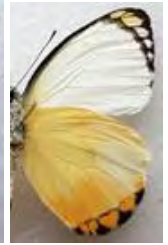

multicolor (2198)♂



luzonensis (2199)♂

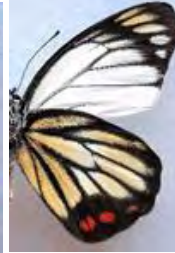

mindanaensis (2202)♂

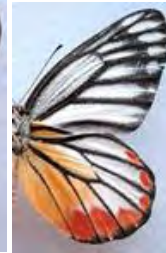

indica (2203)♂

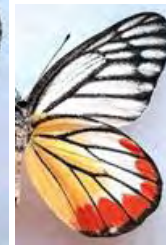

metarete (2206)♂

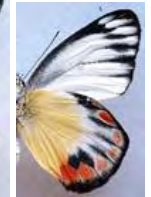

periboea (2207)♂



lara (2208)♂

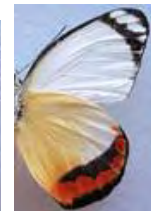

euphemia (2209)♂



munaensis (2210)♂

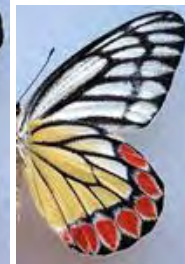

eucharis (2213)♂

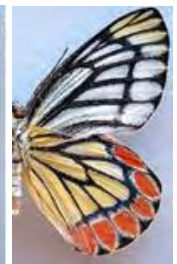

eucharis (2214)♀



ronaensis
(2215)♂

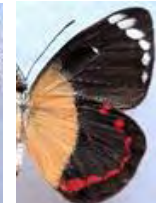

moaensis
(2216)♂



caeneus
(2217)♂



banggaiensis
(2218)♂



poecila
(2220)♂

Таблица XXIV

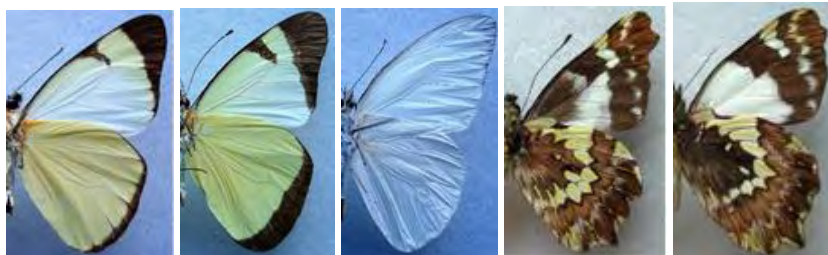

aelia(2221)♂ *napona*(2224)♂ *laucanthe* (2225)♂ *monticola*(2226)♂ *calderoni*(2228)♂

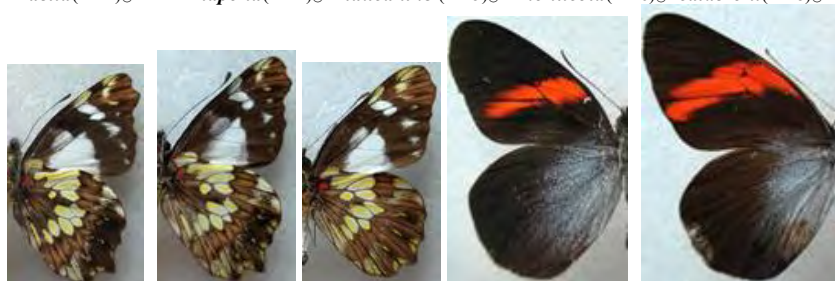

tingomariae(2229)♂ *dysoni*(2232)♂ *dysoni* ?(2235)♂ *numbalensis*(2237)♂ *bellatrix*(2238)♂

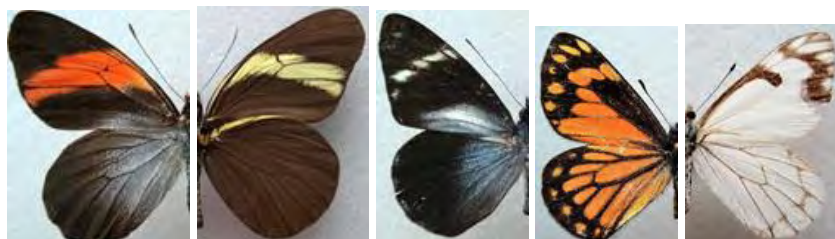

callinira (2239)♂ *peruviana* (2240)♂ *telthusa* (2243)♂ *terlooii* (2244)♂ *tehachapina*(2245)♂



dilutior (2247)♂ *archoflisa* (2255)♂ *ligata* (2256)♂ *telasco* (2257)♂

Таблица XXV



yungaica (2263)♂



corcyra (2264)♂



pieris (2265)♂



straminea (2266)♂

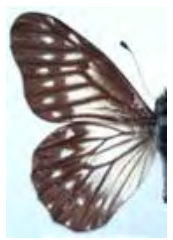

boliviana (2268)♂

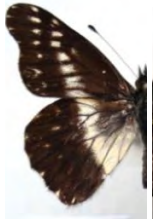

tamboensis (2273,2286) 2♂



igneata (2294)♂



subflava (2313)♂



stabilis (2321)♂



philobata (2334)♂



philothea (2360)♂



sachapuyo (2365)♂



capae (2375)♂

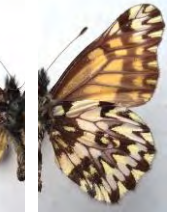

fulva (2378)♂



huancambensis
(2400)♂



sella (2403)♂



detrita (2407)♂



barbara (2411)♂

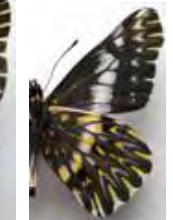

subtomyris (2412)♂



eurytele (2414)♂

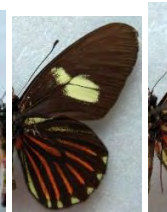

negrina (2416, 2417)♂♀

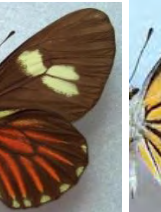

java (2425)♂



calypso (2434, 2437)♂♀

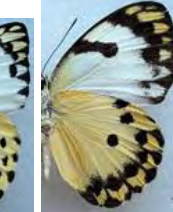

flavomaculata
(2413)♂

Таблица XXVI

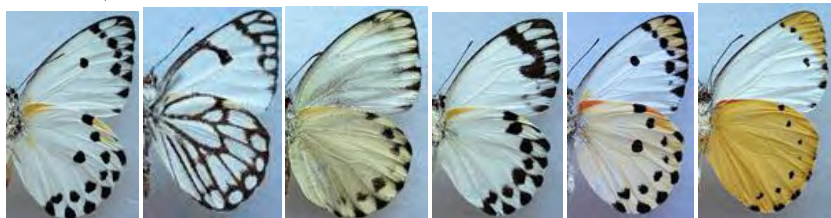

dentigera (2449)♂ *aurota* (2453)♂ *theora* (2454)♀ *ratheo* (2455)♂ *katalensis* (2456)♂ *thysa* (2457)♂

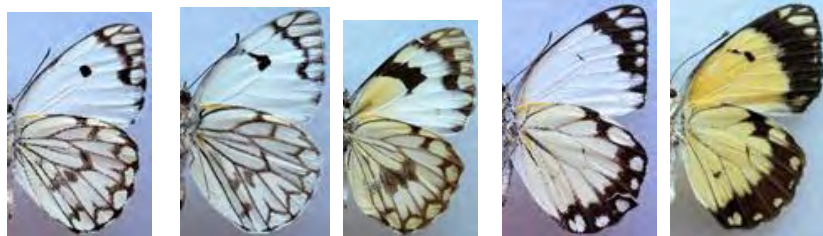

crawshayi (2460)♂ *agrippinides* (2462, 2465)♂♀ *severina* (2468, 2472)♂♀

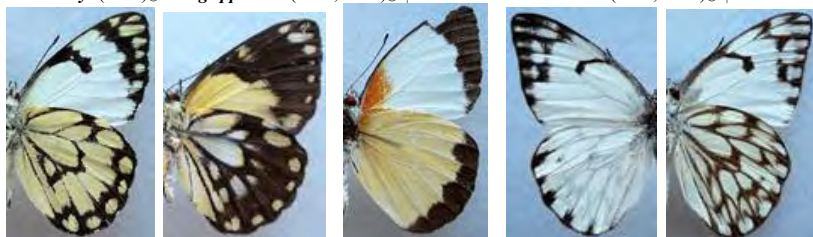

infida (2475, 2478)♂♀ *helcida* (2480)♂ *abyssinica* (2484)♂

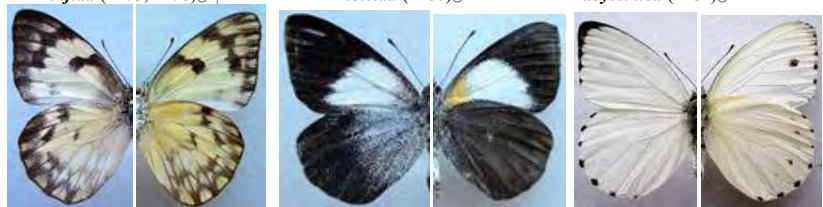

abyssinica (2488)♀ *extendens* (2489)♂ *capricornis* (2493)♂



capricornis (2494)♀ *cebron* (2497)♂ *spilleri* (2499)♂



КОРОЛЁВ ВЛАДИМИР АЛЕКСАНДРОВИЧ (род. 4 сентября 1948 г., Москва) – Заслуженный работник высшей школы РФ, доктор геолого-минералогических наук, профессор кафедры инженерной и экологической геологии геологического факультета МГУ им. М.В.Ломоносова, член-корреспондент РАН; видный специалист по проблемам экологической геологии; автор свыше 600 научных работ, включая 44 монографии, учебники и учебные пособия по различным вопросам инженерной геологии, геоэкологии, а также фауне и систематике чешуекрылых (*Lepidoptera*).

KOROLEV VLADIMIR ALEXANDROVICH (4.09.1948, Moscow) - Honored Worker of Higher School of Russia, Doctor of Geological and Mineralogical Sciences, Professor of Engineering and Environmental Geology, Geological Faculty of Moscow State University named M.V.Lomonosov, Corresponding member of the Russian Academy of Natural Sciences, a prominent specialist on environmental geology, the author of over 600 scientific works, including 44 monographs, textbooks and manuals on various aspects of engineering geology as well as Ecological Geology, fauna and systematics of *Lepidoptera*.

ISBN 978-5-00077-890-6



9 785000 778906